

목 차

분기보고서	1
【 대표이사 등의 확인 】	2
I. 회사의 개요	3
1. 회사의 개요	3
2. 회사의 연혁	8
3. 자본금 변동사항	13
4. 주식의 총수 등	14
5. 의결권 현황	15
6. 배당에 관한 사항 등	16
II. 사업의 내용	18
III. 재무에 관한 사항	44
1. 요약재무정보	44
2. 연결재무제표	46
3. 연결재무제표 주석	52
4. 재무제표	74
5. 재무제표 주석	79
6. 기타 재무에 관한 사항	100
IV. 감사인의 감사의견 등	114
V. 이사의 경영진단 및 분석의견	116
VI. 이사회 등 회사의 기관에 관한 사항	117
1. 이사회에 관한 사항	117
2. 감사제도에 관한 사항	118
3. 주주의 의결권 행사에 관한 사항	119
VII. 주주에 관한 사항	119
VIII. 임원 및 직원 등에 관한 사항	123
1. 임원 및 직원의 현황	123
2. 임원의 보수 등	124
IX. 계열회사 등에 관한 사항	126
X. 이해관계자와의 거래내용	129
XI. 그 밖에 투자자 보호를 위하여 필요한 사항	130
【 전문가의 확인 】	136
1. 전문가의 확인	136
2. 전문가와의 이해관계	136

분기보고서

(제 47 기 3분기)

사업연도 2015년 01월 01일 부터
2015년 09월 30일 까지

금융위원회

한국거래소 귀중

2015년 11월 16일

제출대상법인 유형 :

주권상장법인

면제사유발생 :

해당사항 없음

회 사 명 :

매일유업 주식회사

대 표 이 사 :

김정완, 김선희

본 점 소 재 지 :

서울 종로구 종로1길 50

(전 화) 02-2127-2113

(홈페이지) <http://www.maeil.com>

작 성 책 임 자 :

(직 책) 재경본부장 (성 명) 권태훈

(전 화) 02-2127-2113

【 대표이사 등의 확인 】

【 대표이사 등의 확인 】

우리는 당사의 대표이사 및 신고업무담당이사로서 이 공시서류의 기재내용에 대해 상당한 주의를 다하여 직접 확인·검토한 결과, 중요한 기재사항의 기재 또는 표시의 누락이나 허위의 기재 또는 표시가 없고, 이 공시서류에 표시된 기재 또는 표시사항을 이용하는 자의 중대한 오해를 유발하는 내용이 기재 또는 표시되지 아니하였음을 확인합니다.

또한, 당사는 「주식회사의외부감사에관한법률」 제 2 조의 2 및 제 2 조의 3의 규정에 따라 내부회계관리제도를 마련하여 운영하고 있음을 확인합니다.(「주식회사의외부감사에관한법률」 제 2 조에 의한 외감대상법인에 한함)

2015. 11. 16

【회사명】 매일유업주식회사

대표이사 【대표이사명】 김 선 희



(서명)

신고업무담당이사 【이사명】 권 태 훈



(서명)

I. 회사의 개요

1. 회사의 개요

가. 연결대상 종속회사 개황

(단위 : 천원)

상호	설립일	주소	주요사업	직전사업연도말 자산총액	지배관계 근거	주요종속 회사 여부
㈜레방드매일	2001년 12월 03일	경기도 이천시 덕평로 661번길	주류수입 및 도매판매	6,834,406	K-IFRS 회계기준서 1110호	미해당
㈜아카데미 듀뱅크리아	2011년 01월 17일	서울시 강남구 도산대로51길 22	교육서비스, 와인소매	1,370,074	K-IFRS 회계기준서 1110호	미해당
농업회사 법인 (주)상하농원	2011년 06월 29일	전북 고창군 상하면 석남길 27	농산물 판매, 동물용 사 료 제조 및 도매, 식용 란 수집 및 판매, 축산 업(낙농), 체험학습	1,250,999	K-IFRS 회계기준서 1110호	미해당
크리스탈제이드 코리아㈜	2005년 07월 20일	서울시 종로구 윤보선길 35	중식레스토랑	7,566,649	K-IFRS 회계기준서 1110호	미해당
㈜제로투세븐	2000년 02월 03일	서울시 종로구 인사동5길 41 한미빌딩9층	의류 및 관련용품 도소매	90,014,468	K-IFRS 회계기준서 1110호	해당
영도칠무역(상해) 유한공사	2007년 10월 26일	중국 상해	의류 및 관련용품 도소매	21,359,497	K-IFRS 회계기준서 1110호	미해당
Zero to Seven Trading(H.K.) Co., Limited	2015년 2월 26일	홍콩	유아용 의류용품 도소매	-	K-IFRS 회계기준서 1110호	미해당
영도칠무역(중국) 유한공사	2015년 5월 5일	중국 핑후	온라인비즈니스, 창고업, 물류업, 임대업	-	K-IFRS 회계기준서 1110호	미해당
엠즈푸드 시스템㈜	2013년 1월 25일	경기도 용인시 남사면 통상로 282- 21	식자재 판매업,창고보 관,물류대행업	6,138,357	K-IFRS 회계기준서 1110호	미해당
엠즈씨드㈜	2013년 6월 1일	서울시 강남구 도산대로75길 20	커피제조, 식품제조 판매 및 수출입업	28,873,920	K-IFRS 회계기준서 1110호	미해당

가-1. 연결대상회사의 변동내용

구 분	자회사	사 유
신규 연결	Zero to Seven Trading(H.K.)Co., Limited	신규 설립
	영도칠무역(중국) 유한공사	신규 설립
연결 제외	-	-
	-	-

나. 회사의 법적, 상업적 명칭

당사의 명칭은 '매일유업 주식회사'라고 표기합니다. 또한 영문으로는 Mael Dairies Co., Ltd.라고 표기합니다. 단, 약식으로 표기할 경우에는 매일유업(주)라고 표기 합니다.

다. 설립일자 및 존속기간

1969년 2월 14일에 한국낙농가공주식회사로 설립 되었으며, 1999년 5월 14일 코스닥 시장에 상장되었습니다.

라. 본점의 주소, 전화번호 및 홈페이지

주소 : 서울 종로구 종로1길 50 더 케이 트윈타워 A동

전화번호 : 02-2127-2113

홈페이지 : <http://www.maeil.com>

마. 중소기업 해당여부

중소기업기본법 제2조 및 중소기업기본법 시행령 제3조에 의거 중소기업에 해당되지 않습니다.

바. 주요사업의 내용

☞ 사업 부문별 자세한 사항은 II. 사업의 내용을 참조하시기 바랍니다.

사. 공시서류작성기준일 현재 계열회사의 총수, 주요계열회사의 명칭 및 상장여부

구분	업체명	상장여부
1	코리아푸드서비스(주)	비상장
2	이스트볼트코리아(주)	비상장
3	(주)제로투세븐	상장
4	(주)레밴드매일	비상장
5	(주)엠디웰아이엔씨	비상장
6	(주)부챗라	비상장
7	크리스탈제이드코리아(주)	비상장
8	(주)엠즈파트너스(M's Partners)	비상장
9	(주)아카데미듀뱅크코리아	비상장
10	엠즈베버리지(주)(M's Beverage)	비상장
11	농업회사법인 (주)상하농원	비상장
12	(주)본만제	비상장
13	(주)엠와이푸드시스템	비상장
14	엠즈푸드시스템(주)	비상장
15	영도칠무역(상해)유한공사	비상장
16	엠즈씨드(주)	비상장
17	Zero to Seven Trading(H.K.)Co., Limited	비상장
18	영도칠무역(중국)유한공사	비상장
총 18개 사		

- * ㈜제로투세븐은 코스닥시장 상장공모를 통해 신주 3,000,000주(주당액면가액 500원)를 발행하였습니다. 상장일은 2013년 2월 19일 입니다.
- * 엠즈푸드시스템㈜는 2013년 1월에 매일유업㈜가 100% 출자하였습니다.
- * 엠즈씨드㈜는 2013년 6월에 매일유업㈜가 100% 출자하였습니다.
- * ㈜레뱅드매일은 매일와인판매(주)를 2014년 3월에 흡수합병 하였습니다.
- * 중국 청도엔요유한공사는 2014년 10월 지분양도로 계열회사에서 제외되었습니다.
- * 코리아푸드서비스(주)는 2014년 12월 이스트볼트코리아(주)로 인적분할되었습니다.
- * Zero to Seven Trading(H.K.) Co., Limited는 2015년 2월 26일에 설립되어 주요종속회사인 제로투세븐(주)의 자회사로 편입돼 계열회사에 편입되었습니다.
- * 영도칠무역(중국)유한공사는 2015년 5월 5일에 설립되어 주요종속회사인 제로투세븐(주)의 자회사인 Zero to Seven Trading(H.K.)Co., Limited의 자회사로 편입돼 계열회사에 편입되었습니다.

아. 신용평가에 관한 사항

평가일	평가대상 유가증권 등	평가대상 유가증권의 신용등급	평가회사 (신용평가등급범위)	평가구분
2013.06.27	제32회 무보증사채	A	한국기업평가주식회사 (AAA~C)	정기평정
2013.06.28	제32회 무보증사채	A	NICE신용평가주식회사 (A1~D)	정기평정
2013.06.28	기업어음	A2+	NICE신용평가주식회사 (A1~D)	본평정
2013.06.28	기업어음	A2+	한국신용평가주식회사 (A1~D)	본평정
2013.12.19	기업어음	A2+	NICE신용평가주식회사 (A1~D)	정기평정
2013.12.27	기업어음	A2+	한국신용평가주식회사 (A1~D)	정기평정
2014.06.30	기업어음	A2+	NICE신용평가주식회사 (A1~D)	본평정
2014.06.30	기업어음	A2+	한국신용평가주식회사 (A1~D)	본평정
2014.09.19	기업어음	A2+	한국신용평가주식회사 (A1~D)	정기평정
2014.09.29	기업어음	A2+	NICE신용평가주식회사 (A1~D)	정기평정
2014.11.18	제34-1회 무보증 사채	A+	NICE신용평가주식회사 (A1~D)	본평정
2014.11.18	제34-2회 무보증 사채	A+	NICE신용평가주식회사 (A1~D)	본평정
2014.11.18	제34-1회 무보증 사채	A+	한국신용평가주식회사 (A1~D)	본평정

2014.11.18	제34-2회 무보증 사채	A+	한국신용평가주식회사 (A1~D)	본평정
2015.06.19	제34-1회 무보증 사채	A+	한국신용평가주식회사 (A1~D)	정기평정
2015.06.19	제34-2회 무보증 사채	A+	한국신용평가주식회사 (A1~D)	정기평정
2015.06.19	제34-1회 무보증 사채	A+	NICE신용평가주식회사 (A1~D)	정기평정
2015.06.19	제34-2회 무보증 사채	A+	NICE신용평가주식회사 (A1~D)	정기평정
2015.06.19	기업어음	A2+	한국신용평가주식회사 (A1~D)	정기평정
2015.06.19	기업어음	A2+	NICE신용평가주식회사 (A1~D)	정기평정
2015.06.19	제35-1회 무보증 사채	A+	한국신용평가주식회사 (A1~D)	본평정
2015.06.19	제35-2회 무보증 사채	A+	한국신용평가주식회사 (A1~D)	본평정
2015.06.19	제35-1회 무보증 사채	A+	NICE신용평가주식회사 (A1~D)	본평정
2015.06.19	제35-2회 무보증 사채	A+	NICE신용평가주식회사 (A1~D)	본평정

※ 신용등급체계 및 부여 의미

- 한신정평가 : 회사채

채권평가의 신용등급은 AAA에서 D까지 10개의 등급으로 구성됩니다.

등급	회사채 등급의 정의
AAA	원리금 지급확실성이 최고수준으로 투자위험도가 극히 낮으며, 현단계에서 합리적으로 예측 가능한 장래의 어떠한 환경변화에도 영향을 받지 않을 만큼 안정적임.
AA	원리금 지급확실성이 매우 높아 투자위험도가 매우 낮지만 AAA등급에 비해 다소 열등한 요소가 있음.
A	원리금 지급확실성이 높아 투자위험도가 낮은 수준이지만 장래 급격한 환경변화에 따라 다소 영향을 받을 가능성이 있음.
BBB	원리금 지급확실성은 인정되지만 장래 환경변화로 지급확실성이 저하될 가능성이 있음.
BB	원리금 지급확실성에 당면문제는 없지만 장래의 안정성면에서는 투기적 요소가 내포되어 있음.
B	원리금 지급확실성이 부족하여 투기적이며, 장래의 안정성에 대해서는 현단계에서 단언할 수 없음.
CCC	채무불이행이 발생할 가능성을 내포하고 있어 매우 투기적임.
CC	채무불이행이 발생할 가능성이 높아 상위등급에 비해 불안요소가 더욱 많음.

C	채무불이행이 발생할 가능성이 극히 높고 현단계에서는 장래 회복될 가능성이 없을 것으로 판단됨.
D	원금 또는 이자가 지급불능 상태에 있음.

※ 위 등급중 AA등급부터 CCC등급까지는 등급내의 상대적인 우열에 따라 +, - 기호가 첨부됩니다.

- 한신정평가 : 기업어음

기업어음증권의 단기 신용등급은 A1에서 D까지 6개의 등급으로 구성됩니다.

등급	등급의 정의
A1	적기상환능력이 최고수준으로 투자위험도가 극히 낮으며, 현 단계에서 합리적으로 예측 가능한 장래의 어떠한 환경 변화에도 영향을 받지 않을 만큼 안정적임.
A2	적기상환능력이 우수하여 투자위험도가 매우 낮지만 A1등급에 비해 다소 열등한 요소가 있음.
A3	적기상환능력이 양호하여 투자위험도는 낮은 수준이지만 장래 급격한 환경 변화에 따라 다소 영향을 받을 가능성이 있음.
B	적기상환능력은 인정되지만 투기적 요소가 내재되어 있음.
C	적기상환능력이 의문시 됨.
D	지급불능 상태에 있음.

※ 위 등급 중 A2등급부터 B등급까지는 등급내의 상대적인 우열에 따라 +, - 기호가 첨부됩니다.

- 한국기업평가 : 회사채

채권평가의 신용등급은 AAA에서 D까지 10개의 등급으로 구성됩니다.

등급	회사채 등급의 정의
AAA	원리금 지급확실성이 최고 수준임.
AA	원리금 지급확실성이 매우 높지만, AAA 등급에 비하여 다소 낮은 요소가 있음.
A	원리금 지급확실성이 높지만, 장래의 환경변화에 다소 영향을 받을 가능성이 있음.
BBB	원리금 지급확실성이 있지만, 장래의 환경변화에 따라 저하될 가능성이 내포되어 있음.
BB	원리금 지급능력에 당면문제는 없으나, 장래의 안정성면에서는 투기적인 요소가 내포되어 있음
B	원리금 지급능력이 부족하여 투기적임.
CCC	원리금의 채무불이행이 발생할 위험요소가 내포되어 있음.
CC	원리금의 채무불이행이 발생할 가능성이 높음.
C	원리금의 채무불이행이 발생할 가능성이 지극히 높음.
D	현재 채무불이행 상태에 있음.

※ 상기 등급 중 AA부터 B까지는 당해 등급내에서의 상대적 위치에 따라 + 또는 - 부호를 부여할 수 있음. 상기 등급 중 AAA에서 BBB까지는 적기상환능력이 인정되는 등급이며, BB 이하 등급은 환경변화에 따라 적기상환 능력이 크게 영향을 받을 수 있는 투기적 등급으로 분류됩니다.

- 한국기업평가 : 기업어음

등급	등급의 정의
A1	적기상환능력이 최고 수준이며, 그 안정성은 현단계에서 합리적으로 예측 가능한 장래의 환경변화에 영향을 받지 않을 만큼 높다.
A2	적기상환능력이 우수하지만, 그 안정성은 A1등급에 비하여 다소 열등한 요소가 있다.
A3	적기상환능력이 양호하지만, 그 안정성은 급격한 환경변화에 따라 다소의 영향을 받을 가능성이 있다.
B	최소한의 적기상환능력은 인정되나, 그 안정성은 환경변화로 저하될 가능성이 있어 투기적인 요소를 내포하고 있다.
C	적기상환능력 및 그 안정성이 매우 가변적이어서 투기적 요소가 강하다.
D	현재 채무불이행 상태에 있다

※ A2부터 B까지는 동일 등급내에서 세분하여 구분할 필요가 있는 경우 "+" 또는 "-"의 기호를 부여할 수 있습니다.

- 한국신용평가 : 기업어음
기업어음증권의 신용등급은 A1에서 D까지 6개의 등급으로 구성됩니다.

등급	등급의 정의
A1	적기상환능력이 최상이며 상환능력의 안정성 또한 최상임.
A2	적기상환능력이 우수하나 그 안정성은 A1에 비해 다소 열위임
A3	적기상환능력이 양호하여 그 안정성도 양호하나 A2에 비해 열위임
B	적기상환능력은 적정시되나 단기적 여건변환 따라 그 안정성에 투기적인 요소가 내포되어 있음
C	적기상환능력 및 안정성에 투기적인 요소가 큼
D	상환불능 상태임

※ 위 등급 중 A2등급부터 B등급까지는 +, - 부호를 부가하여 동일 등급 내에서의 우열을 나타냄.

2. 회사의 연혁

가. 주요 연혁

2012.1월	'제8회 웹어워드 코리아 2012' 2관왕 수상 '맘마밀 요미요미' 어린이 기호식품 품질인증 가정배달 전용 우유브랜드 '새벽목장 저지방&칼슘' 출시
2012.3월	일본 정통 카레 'MCC고베식당 상온카레' 4종 출시 '퓨어' 브랜드 신제품 5종 출시 속(위/간)을 생각한 건강 발효유 '구트' 출시
2012.4월	매일 바이오 신제품 4종 출시
2012.5월	우유속에 프리즈마 3종 출시
2012.6월	순두유 fresh 출시

매일바이오 더블후르츠 2종 출시

2012.7월 상하목장 유기 요구르트 신제품 3종 출시
'라씨' 확장 품목 2종 출시 출시

2012.9월 맘마밀 요미요미 유기농 쌀과자 6종 출시
바리스타 카라멜 딥 프레소 출시
'퓨어콜라겐 베리믹스' 출시

2012.11월 유기농 스틸컷 오트밀 출시
2012 베이비문 행사 실시

2012.12월 가족친화 인증기업 재선정
소비자 중심 경영 'CCM' 재인증
상하목장, 유기가공식품 부문 농림수산식품부 장관상 수상

2013.1월 '엡솔루트 명작', '유기농 궁' 리뉴얼 출시
'새벽목장 오메가3 & 칼슘' 출시

2013.3월 '헬로엔요 골드키위' 출시
'도마슈노 프리미엄 후르츠 사과' 출시

2013.4월 '바리스타 시그니처' 출시
'상하치즈 링스' 2종 출시

2013.5월 2013 제2회 KBS 가족친화 경영대상 수상
'플로리다 내추럴' 출시

2013.6월 엠즈씨드 분할법인 설립
'우유속에 아몬드', '우유속에 에스프레소' 출시
'바나나는 원래 맛있다' 출시

2013.7월 '상하목장 유기농 멸균 우유' 출시
매일유업 평택공장, 금연공장 선포

2013.8월 '우유속에 민트초코', '우유속에 초코&쿠앤크' 출시

2013.9월 매일유업, 한국거래소 사회책임투자 지수 편입

2013.11월 상하목장 '유기농 딸기우유', '유기농 바나나우유' 출시

2013.12월 제50회 무역의 날 행사, 국내 유업계 최초3천만불 수출탑 수상

2014.1월 '매일바이오' 플레인 450g 출시
매일유업 상생경영 선포식 개최

2014.2월 '맘마밀 요미요미 한입씩씩 요거트' 3종 출시

2014.3월 평택공장, 국내 식품기업 최초'중국GMP 인증' 획득

2014.6월 2014 협력업체 상생의 밤 행사 개최

2014.5월 카페라떼 녹차라떼/초콜릿라떼 출시
2014 매일유업 농업과 기업의 상생협력 동반성장 협약식 진행

2014.6월 2014 희망나눔 베이비샤워 행사 진행

2014.7월 맘마밀 요미요미 처음과일3종 출시
매일 바이오 플레인 저지방450g 출시

2014.8월 상하치즈 한입에 고다/ 레몬크림 출시

2014.10월 매일우유 4종 리뉴얼, '저지방&고칼슘2%' 출시
새로운 기업이미지(CI) 도입

2014.11월	'매일바이오 플레인' 리뉴얼 출시 상하목장 유기농 우유 125mL 2종 출시(우유, 코코아)
2014.12월	2014년 가족친화 인증기업 재선정
2015. 2월	여성가족부-매일유업 다문화,한부모 가족 지원 활동 업무 협약 카페라떼 더블샷 카푸치노, 더블샷 모카라떼, 밀크티라떼 출시
2015. 3월	바리스타 블랙1L 3종(과테말라, 코스타리카, 만델링) 출시 매일바이오 로어슈거150g 3종(딸기, 블루베리, 플레인) 출시
2015. 4월	상하치즈, 식약처'나트륨 줄이기' 우수기업 표창 수상 매일우유, '저지방&고칼슘2%' 멸균우유 출시
2015. 5월	상하공장, 중국HACCP 인증 상하목장 유기농 요구르트 신제품 출시
2015. 6월	썬업 오렌지, 자몽, 사과1L 3종, 200ml 3종 출시
2015. 7월	한국산 흰 우유(살균유) 중국 수출 진행
2015. 9월	2020 신 가치관 선포, 화련젬백스 MOU 체결

나. 생산설비의 변동

<평택>

- 2013. 2. 28 : 평택공장 RO수 제조 설비 설치 공사
- 2013. 10. 31 : 조제분유 Dryer Renovation
- 2013. 10. 31 : 조제분유 지박스 자동포장기 교체
- 2013. 11. 30 : 가공유 BLENDING TANK 교체
- 2013. 12. 31 : 커피 추출액 생산 설비 증설
- 2014. 03. 31 : 연유 숙성탱크 증설
- 2014. 12. 31 : 호상 발효유90g 컵 충전라인 도입
- 2015. 01. 31 : 연유 대용량 충전기 도입
- 2015. 08. 31 : MSD Inlet 열교환기 교체

<영동>

- 2010. 11. 01 : 영동공장 카레 및 조미식품 생산라인 증설
- 2013. 2. 19 : 영동공장 바리스타(병) 생산을 위한 충전라인 개조 공사
- 2015. 3. 31 : 스파우트파우치 충전기 도입
- 2015. 6. 02 : 1L 시럽 생산 라인 설치

<광주>

- 2009. 12. 31 : 광주공장 생산라인 적재 자동화 도입
- 2009. 12. 31 : 광주공장 사무동/생산동/전학로 리모델링 공사
- 2010. 12. 27 : 광주공장 주공장 생산동 증축 공사
- 2011. 7. 22 : 광주공장 멸균 충전기(A3_Flex) 신규 도입 (멸균팩 1000ml용)
- 2012. 3. 31 : 광주공장 구트 생산라인 Rebuilding 공사
- 2013. 7. 31 : 광주공장 A3_Comfactflex 신규 도입(멸균팩125ml용)
- 2013. 7. 31 : 광주공장 멸균유 저장탱크 2기 증설

- 2014. 2. 28 : 흡착식 에어드라이어 설치
- 2014. 7. 31 : 상온 저장창고 증축
- 2014. 9. 4 : 폐수처리장 가압부상조 설치
- 2014. 12. 31 : 멸균팩 충전라인 신규 교체(A3 Speed)
- 2015. 3. 31 : 멸균팩 충전기 신규 도입 (330ml)

<경산>

- 2009. 5. 28 : 경산공장 PET Bottle 충전기 신규 도입
- 2013. 5. 25 : 경산공장 HEPA 공조 시스템 교체 공사
- 2013. 10. 31 : 크림분리기 및 크림 표준화 설비 교체
- 2015. 3. 31 : 냉동기 흡착식 드라이어 설치

<청양>

- 2010.01.13 : 청양공장 후발효유 제품 생산라인 증설
- 2012.06.04 : 청양공장 Ro 정수 처리 System 설치공사
- 2013.11.01 : 폐수처리장 처리 능력 증설
- 2013.11.01 : 지하수 정수 처리 설비 교체
- 2013.12.02 : 특고압 수변전 설비 교체 공사
- 2013.12.09 : 공장 인입 상수도 배관 설치
- 2014.10.30 : 대용량 호상발효유 900g 충전라인 증설
- 2015.08.31 : 컵커피 충전, 포장 라인 증설

<상하>

- 2009.12 : LNG 공급 설비 설치 공사
- 2009.12 : 수관실 보일러 설치 공사
- 2013. 7 : 저온살균 우유 생산을 위한 열교환기 개조 공사
- 2013. 12 : 냉수 제조용 냉동기 증설
- 2014. 2 : 공기 압축기 증설
- 2015. 3. : 치즈 PE bag 충전기 설치
- 2015. 5. : PE 1.8L 대용량 충전기 설치

다. 경영진의 중요한 변동

- 2009년 12월 31일 김정완, 정종현 각자대표 체제에서 김정완 단독대표로 변경.
- 2010년 1월 4일 김정완, 최동욱 각자대표 체제로 전환.
- 2011년 12월 30일 김정완, 최동욱 각자대표 체제에서 김정완 단독대표로 변경.
- 2012년 3월 23일 김정완, 이창근 각자대표 체제로 전환.
- 2014년 1월 1일 김정완, 김선희 각자대표 체제로 전환.

라. 회사가 합병등을 한 경우 그 내용

1. 당사는 시장에서의 경쟁력을 확보하고, 경영효율성 증대 및 재무구조 개선을 위하여 2010년 1월 27일 합병계약을 체결하고 2010년 2월 25일 이사회 결의를 거쳐 2010년 4월 1일자로 (주)상하를 흡수합병하였으며 기업인수·합병등에 관한 회계처리준칙 17조에 의거하여 연결재무제표상의 장부가액을 승계하였는 바, 그 주요 내용은 다음과 같습니다.

(1) 피합병회사의 개요

회사명	주식회사 상하
대표이사	김에릭은규
합병회사와의 관계	당사의 종속회사

(2) 합병당시 회사간의 상호투자내역

(단위 : 주)

투자회사	피투자회사	주식수	지분율
매일유업(주)	(주)상하	970,000	100.00%

(3) 합병비율 및 교부주식 등

합병비율	(주)상하 보통주 1주당 합병회사 보통주 0주
합병 시 교부한 주식의 총수	0주

2. 당사는 2013년 4월 12일 이사회 결의를 통해, 회사가 영위하는 사업 중 폴바셋 외식사업부문을 분할하여 신설회사인 "엠즈씨드 주식회사"를 설립하기로 결정하였고 2013년 6월 1일 분할 완료 되었습니다. 분할의 주요 내용은 다음과 같습니다.

(1) 분할의 목적

매일유업 주식회사(이하 “분할되는 회사” 또는 “존속회사”라 함)는 상법 제530조의2 내지 제530조의12의 규정이 정하는 바에 따라 아래와 같이 물적분할의 방식으로 분할하여 새로운 회사(이하 “분할신설법인” 또는 “신설회사”라 함)를 설립하기로 한다.

- ① 신설회사는 외식사업부문 업종 전문화를 통한 핵심역량 강화 및 경영효율성을 제고하고, 성장동력 확보를 통하여 경쟁력을 제고하여 기업가치 및 주주이익을 극대화 시킨다.
- ② 분할되는 사업부문 전문화를 통하여 독립적인 투자결정을 용이하게 하고 객관적 성과평가시스템을 마련하여 책임경영체제를 정착시킨다.

(2) 분할의 내용

구분	회사명	사업부문
분할되는 회사	매일유업 주식회사	신설회사에 이전되는 사업을 제외한 모든 사업
신설회사	엠즈씨드 주식회사	폴바셋 외식사업부문

(3) 분할의 방법

상법 제530조의2 내지 제530조의12의 규정이 정하는 바에 따라 아래 표와 같이 분할되는 회사가 영위하는 사업 중 풀바셋 외식사업부문(이하 “분할대상부문”이라 함)을 분할하여 신설회사를 설립하고, 분할되는 회사가 신설회사 발행주식의 총수를 취득하는 단순·물적분할의 방법으로 분할하며, 분할 후 기존의 분할되는 회사는 상장법인으로 존속하고 신설회사는 비상장법인으로 한다.

마. 연결대상 종속회사 연혁

상호	주요사업의 내용	회사의 연혁
㈜제로투세븐	유아복브랜드판매 및 인터넷 마케팅서비스	- 2008.05 김정민 대표이사 취임 - 2013.01 종속회사 편입 - 2013.10 조성철 대표이사 취임 (각자대표) - 2015.02 Zero to Seven Trading(H.K.)Co., Limited 설립 (홍콩 현지 법인) - 2015.05 영도철무역(중국)유한공사 설립
㈜레뱅드매일	주류 수입 및 도매판매	- 2001.12 ㈜레뱅드매일 설립 (대표이사 김정완, 매일유업(주) 100% 출자) - 2009.03 소매판매법인 매일와인판매(주) 설립(㈜레뱅드매일 100% 출자) - 2013.01 대표이사 유지찬 취임 - 2014.03 매일와인판매(주) 흡수합병 - 2014.03 8개지점 설치 (신세계백화점 6개, 롯데백화점 2개)
㈜아카데미듀뱅크코리아	교육서비스 및 와인 소매	- 2011.01 ㈜아카데미듀뱅크코리아 설립(대표이사 김미영, 매일유업(주) 100% 출자) - 2013.11 ㈜아카데미듀뱅크코리아 증자(매일유업(주) 100% 증자)
크리스탈제이드코리아(주)	중식 레스토랑	- 2005.07 크리스탈제이드팰리스레스토랑(주) 설립 - 2009.02 종속회사 편입(지분 65% 취득) - 2009.02 대표이사 김정완 취임 - 2009.08 대표이사 김영식 취임 - 2011.06 대표이사 김정완 취임 - 2013.07 대표이사 남화연 취임 - 2013.09 크리스탈제이드코리아(주)로 상호변경 - 2014.04 크리스탈제이드코리아(주) 증자
농업회사법인(주)상하농원	농산물, 동물용사료 제조 및 도매	- 2011.06 농업회사법인(주)상하농원 설립 (대표이사 신종식, 매일유업(주) 75% 출자) - 2013.02 대표이사 김투호 취임
엠즈푸드시스템(주)	식자재 유통	- 2013.01 엠즈푸드시스템(주) 설립(대표이사 김안섭, 매일유업(주) 100% 출자) - 2014.03 대표이사 권태훈 취임 - 2014.07 엠즈푸드시스템(주) 증자 - 2014.08 엠즈푸드시스템(주) 증자
엠즈씨드(주)	커피전문점 및 원두판매	- 2013.06 엠즈씨드(주) 분할 설립(대표이사 석재원, 매일유업(주) 100% 출자)

3. 자본금 변동사항

- 해당사항 없음

가. 증자(감자) 현황

(기준일 : 2015년 09월 30일)

(단위 : 원, 주)

주식발행 (감소)일자	발행(감소) 형태	발행(감소)한 주식의 내용				
		주식의 종 류	수량	주당 액면가액	주당발행 (감소)가액	비고
-	-	-	-	-	-	-

나. 미상환 신주인수권부사채 등 발행현황

(기준일 : 2015년 09월 30일)

(단위 : 백만원, 주)

종류 \ 구분	발행일	만기일	권면총액	행사대상 주식의 종류	신주인수권 행사가능기간	행사조건		미행사신주인수권부사 채		비고
						행사비율 (%)	행사가액	권면총액	행사가능주 식수	
제33회 사 모 신주인수권 부사채	2013년 07월 19일	2018년 07월 19일	50,000	보통주	2014년07월 19일 ~ 2018년06월 19일	130%	33,593원	50,000	1,488,405	-
합 계	-	-	50,000	-	-	130%	-	50,000	1,488,405	-

* 상기 미상환 신주인수권부사채는 조기상환청구권(Put Option) 행사로 인해 사채권의 경우, 2015년 7월 20일 전액 상환 되었습니다.

4. 주식의 총수 등

가. 주식의 총수 현황

(기준일 : 2015년 09월 30일)

(단위 : 주)

구 분	주식의 종류			비고
	보통주	-	합계	
I. 발행할 주식의 총수	40,000,000	-	40,000,000	-
II. 현재까지 발행한 주식의 총수	13,400,000	-	13,400,000	-
III. 현재까지 감소한 주식의 총수	-	-	-	-
1. 감자	-	-	-	-
2. 이익소각	-	-	-	-
3. 상환주식의 상환	-	-	-	-

4. 기타	-	-	-	-
IV. 발행주식의 총수 (II-III)	13,400,000	-	13,400,000	-
V. 자기주식수	804,757	-	804,757	-
VI. 유통주식수 (IV-V)	12,595,243	-	12,595,243	-

나. 자기주식 취득 및 처분 현황

(기준일 : 2015년 09월 30일)

(단위 : 주)

취득방법		주식의 종류	기초수량	변동 수량			기말수량	비고		
				취득(+)	처분(-)	소각(-)				
배당 가능 이익 범위 이내 취득	직접 취득	장내 직접 취득	-	-	-	-	-	-		
		장외 직접 취득	-	-	-	-	-	-		
		공개매수	-	-	-	-	-	-		
		소계(a)	-	-	-	-	-	-		
		신탁 계약에 의한 취득	수탁자 보유수량	보통주	660,236	33,323	-	-	693,559	-
			현물보유수량	보통주	111,198	-	-	-	111,198	-
	소계(b)		보통주	771,434	33,323	-	-	804,757	-	
	기타 취득(c)		-	-	-	-	-	-	-	
	총 계(a+b+c)		보통주	771,434	33,323	-	-	804,757	-	
			-	-	-	-	-	-	-	

5. 의결권 현황

(기준일 : 2015년 09월 30일)

(단위 : 주)

구 분	주식의 종류	주식수	비고
발행주식총수(A)	보통주	13,400,000	-
	우선주	-	-
의결권없는 주식수(B)	보통주	804,757	-
	우선주	-	-
정관에 의하여 의결권 행사가 배제된 주식수(C)	보통주	-	-
	우선주	-	-

기타 법률에 의하여 의결권 행사가 제한된 주식수(D)	보통주	-	-
	우선주	-	-
의결권이 부활된 주식수(E)	보통주	-	-
	우선주	-	-
의결권을 행사할 수 있는 주식수 (F = A - B - C - D + E)	보통주	12,595,243	-
	우선주	-	-

6. 배당에 관한 사항 등

가. 배당에 관한 사항

(이익배당)

- ① 이익의 배당은 금전과 주식으로 할 수 있다.
- ② 이익의 배당을 주식으로 하는 경우 본 회사가 수종의 주식을 발행한 때에는 주주 총회의 결의로 그와 다른 종류의 주식으로도 할 수 있다.
- ③ 제1항의 배당은 매결산기말 현재의 주주명부에 기재된 주주 또는 등록된 질권자에게 지급한다.
- ④ 이익의 배당은 주주총회의 결의로 정한다. 다만, 제41조제6항에 따라 재무제표를 이사회가 승인하는 경우 이사회 결의로 이익배당을 정한다.

(배당금의 지급 청구권의 소멸시효)

- ① 배당금의 지급 청구권은 5년간 이를 행사하지 아니하면 소멸시효가 완성한다.
- ② 전항의 시효의 완성으로 배당금은 본 회사에 귀속한다

나. 최근 3사업연도 배당에 관한 사항

(단위: 원, 백만원)

구 분	주식의 종류	제47기 3분기	제46기	제45기
주당액면가액 (원)		500	500	500
(연결)당기순이익(백만원)		16,602	24,185	21,698
주당순이익 (원)		1,318	1,907	1,703
현금배당금총액 (백만원)		-	1,579	1,591
주식배당금총액 (백만원)		-	-	-
(연결)현금배당성향(%)		-	6.52	7.33
현금배당수익률 (%)	보통주	-	0.33	0.28
	-	-	-	-
주식배당수익률 (%)	보통주	-	-	-
	-	-	-	-
주당 현금배당금 (원)	보통주	-	125	125
	-	-	-	-
주당 주식배당 (주)	보통주	-	-	-
	-	-	-	-

* 제47기, 제46기, 제45기 연결 당기순이익은 지배기업 소유주 지분 기준임.

II. 사업의 내용

1. 사업의 개요

당사와 연결종속회사는 낙농품 및 음료 제조판매수출입, 유아동 의류 및 용품, 기타사업 (외식업, 와인, 와인교육, 테마농원) 등을 주요 사업으로 영위하고 있습니다.

가. 영업부문 정보

회사의 영업부문은 생산하는 제품의 형태에 따라 유가공부문, 유아동의류 및 용품부문, 기타 부문으로 분류하였습니다.

각 부문별 현황

부문명	주요 제품 및 사업 내용
유가공 부문	애플루트, 맘마밀, 매일우유, 상하목장 유기농 우유, 새벽목장, 상하목장, 저온살균우유, 퓨어, 매일바이오, 엔요, 구트 등
유아동의류 및 용품 부문	알로앤루, 알퐁소, 포래즈, 궁중비책, 토미피티 새르반 등
기타	썬업,순두유, 빼로가는 칼슘두유, 플로리다내추럴주스, 와인, 폴바셋, 테마농원, 와인교육, 외식업 등

당기의 영업부문의 부문별 정보는 다음과 같습니다. (단위: 천원).

사업부문별 요약 재무현황 (연결 기준)

- 당분기

(단위 : 천원)

구 분	유가공	유아동의류 및 용품	기타	합 계
매출액	772,683,041	128,543,202	237,326,718	1,138,552,961
영업이익	14,559,775	2,422,158	4,471,981	21,453,914
분기순이익	11,820,105	1,966,387	3,630,501	17,416,993

- 전분기

(단위 : 천원)

구 분	유가공	유아동의류 및 용품	기타	합 계
매출액	745,963,821	127,041,345	199,268,252	1,072,273,419
영업이익	16,272,728	2,771,326	4,346,911	23,390,965
분기순이익	12,515,026	2,131,371	3,343,121	17,989,518

나. 사업부문별 현황

1) 분유부문

[산업의 특성]

분유부문은 경기에 따른 영향을 크게 받지 않는 시장으로 생산 공정을 위한 설비 투자, 제조사 인지도 등이 높은 진입장벽으로 작용하여 신규업체 시장진입이 어려운 시장입니다. 그러나 향후 FTA 등을 통해 외국 제조사의 제품들이 국내에 다수 유입될 가능성도 있습니다. 국내 분유의 기술 수준이 높은 관계로 중국, 동남아, 중동 등 해외로 수출이 증대되는 추세입니다.

[국내의 시장여건]

출생아 수의 정체와 모유수유율 증가로 전체 국내 조제분유 물량 시장은 감소하고 있는 상황입니다.

국내 주요 분유 및 유아식 제조업체는 4개사였으나, 2012년 LG생활건강 및 신생업체 아이배넷이 합류하였고, 그 외에 해외 브랜드를 수입하는 업체가 일부 있어 경쟁강도가 과거대비 높아지고 있습니다. 업계 내부적으로 점유율 강화를 위한 경쟁적인 마케팅 활동이 확대되는 가운데 안전성을 더욱 확보하고 세계적인 식품업계 흐름인 NON-GMO 및 유기농 등에 대한 시장의 수요도 반영되면서 지속적인 설비 투자와 개발이 심화되고 있는 상황입니다. 제조원가 상승에 영향을 주는 요인으로는 국제 곡물가격, 유류대, 환율 등이 있습니다. 맞벌이 부부의 지속적인 증가, 육아에 쏟는 관심과 금전적 투자 등으로 인해 조제분유 시장은 전반적으로 등락 없는 안정이 예상됩니다.

[영업의 개황]

매일유업은 유아식 만들기 40여 년의 축적된 노하우로 전 세계 엄마들이 안심하고 편안하게 먹을 수 있는 분유를 생산하고 있습니다. 모유에 가장 가까운 분유를 만들기 위해 노력하는 매일모유연구소는 2011년 11월 설립 이후 한국인 모유의 영양성분을 연구할 뿐 아니라, 모바일로 다양하게 수집된 아기똥 정보에 대한 분석 서비스를 엄마들에게 제공하고 있습니다. 또한 단 한명의 아이도 소중하게 여기는 철학을 바탕으로 업계에서는 유일하게 선천성 모유조차 먹을 수 없는 선천성대사이상질환 영유아를 위한 특수분유 8종 10품목을 만들고 있습니다. 매일유업은 엄마들의 염려를 덜어주고, 더욱 투명하고 안전한 제품을 생산하고자 애플루트 홈페이지 내에 안심 서비스를 시행하고 있습니다. 국내 유일 조제분유 시험성적서 공개 / 원재료 원산지 공개/방사능 검사 결과 공개 등을 공개하고 있어 제품에 대한 자부심과 자신감을 갖고 생산, 판매하고 있습니다.

2013년 1월에는 매일 모유연구소의 국내 모유 분석 정보를 기반으로 기능성 성분을 모유 수준만큼 늘린 '애플루트 엄마가 만든 명작'을 새로이 출시하며 기존 프리미엄과 일반으로 이원화된 조제분유 제품군을 통합하였습니다. 그리고 유기농 제품에 관한 소비자 요구에 따라 상하목장 유기농 원유를 사용한 '애플루트 유기농 궁'을 합리적인 가격에 출시하였습니다. 국내의 시장 정체를 타계하기 위해 지속적으로 진행해온 분유 수출의 경우 최근 중국을 중심으로 현지의 좋은 반응에 힘입어 가파른 성장세를 시현하고 있습니다.

2) 시유부문

[산업의 특성]

우유 산업은 점유선 확보, 판매 네트워크, 브랜드 인지도 등이 높은 진입장벽으로 작용하여 신규 업체의 시장진입이 매우 어려운 산업 중 하나입니다. 또한 제품 특성상 보존 기간이 짧아 내수 중심의 시장을 형성하고 있습니다. 그러나 최근, 교통의 발달로 인해 국내와 가까운 중국 일부 지역에 PET우유(살균유)와 멸균제품의 판매가 점차 활성화 되고 있는 추세입니다

원유 생산과 제품 판매의 계절성이 정반대로 나타나는 산업으로 하절기는 원유가 부족하고 동절기는 원유가 남는 원유 수급의 불균형을 보입니다. 이에 급식 실시 및 탄력적인 프로모션 실시 등으로 원유 수급의 불균형을 맞추기 위해 노력하고 있습니다. 전형적인 내수산업인 우유 산업은 유대인상에 따른 가격인상, 경기변동 등에 의해 일시적으로 소비자 이탈/유입이 발생하나, 기본적인 식품으로서 반복/지속적인 음용행태를 나타내고, 제품종류별로 가격대 범위가 넓어 변동폭은 크지 않습니다.

[국내의 시장여건]

우유시장(백색우유,유기농)은 최근 1년 리테일 시장 기준1조 3천억원 규모로 전년대비 금액 기준 -5.5% 하락, 물량기준 -2.1% 하락 하였습니다.(근거자료 : Nielsen RI AUG15) 국내 출산을 감소로 우유의 주 음용자인 어린이와 청소년의 수가 감소함에 따라 전체판매 물량은 점차 줄어드는 추세이나 기본적인 유대인상 및 프리미엄급 제품 판매 증가, 그리고 B2B시장에서의 우유 사용 증가로 전체 시장은 일정하게 그 규모를 유지하고 있습니다.

저지방우유 카테고리는 백색우유 전체 가격 경쟁이 치열해 지면서 판매액 기준 전년대비 0.3% 증가하였으며 전체 백색우유에서 차지하는 비중이 금액기준 약 20% 입니다.

국내 유기농 우유시장은 2008년 약 50억 원 규모였으나, 15년 추정치 약500억(시판150억, 방판350억)원 대 시장으로 성장했다고 추정됩니다. 2012년 이후 유기농우유 제품의 유통점 매출은 일반우유와 같이 큰 성장을 보이지는 않으나, 유기농 원유를 활용한 다양한 카테고리(멸균우유, 가공유 등) 확대와 동시에 B2B제품(빵, 아이스크림 등)과 친환경매장의 매출 성장 및 유기농 원유를 공급하는 목장을 가진 경쟁사의 등장으로 전체 유기농 우유 전체시장은 꾸준히 증가하고 있는 상황입니다.

[영업의 개황]

매일유업은 백색우유 시장 내 Big3업체 중 하나로 회사 및 브랜드의 인지도가 높습니다. 변화하는 백색우유 시장에서의 경쟁력을 확보하기 위해 브랜드 육성에 힘쓰고 있으며 특히 지속적으로 성장하는 저지방/무지방, 프리미엄, 유기농 시장을 선도하고 있습니다. 2015년 3분기에도 지속적인 잉여원유 이슈로 이를 소진하기 위한 각 유업체의 매대 내 가격 경쟁 강도가 더욱 더 심화되었습니다. 전체 백색우유 시장은 물량기준 전년 동기 대비 3.9% 증가하였습니다. 자사는 저지방우유를 중심으로 적극적인 시장대응으로 전년대비 15.9% 증가하였습니다.

또한, 성장하는 저지방/무지방 시장에서의 매출확대 및 시장에서의 리더쉽 확보를 위해서 2014년 10월 저지방 신제품을 출시하고 소비자들의 저지방우유 음용에 대한 적극적인 마케팅 활동 및 영업 활동을 진행하고 있으며, 최근 1년 대비 0.8% p 상승한 M/S 26.0%을 달성하였습니다. (근거자료 : Nielsen RI AUG15).

매일유업의 백색우유 시장 내 유기농 제품은 여러 신규 업체의 진입에도 불구하고, 시장점유율 86%로 1위를 견고하게 지키고 있습니다. 그리고 성장하고 있는 저온살균 시장에 진입하기 위해 지난 2013년 10월 저온살균우유를 신규로 출시하였으며, 성공적인 시장 진출로 최근 저온살균시장 내 점유율 20%에 도달하였으며 지속적으로 성장 중입니다. 당사는 저온살균우유의 성공적인 시장 안착으로 유기농과 더불어프리미엄 시장을 선도해 나갈 예정입니다.(근거자료: Nielsen RI SEP15)

3) 발효유부문

[산업의 특성]

미생물인 유산균을 기반으로 한 발효유 산업은 식품의 위해요소관리 등 안정적인 품질관리가 중요하고 동시에 이에 대한 지속적인 연구개발과 기술개발이 필요한 산업인 반면, 유제품 중 단위당 부가가치가 높은 산업군으로 우수한 수익성을 기대할 수 있는 바 경쟁도 그만큼 치열한 편입니다. 유가공 제품 중 용량 당 단위가격이 비교적 고가로 경기변동에 따른 일부 소비자 이탈/유입이 발생하나, 건강식품으로서 반복/지속적인 음용행태를 나타내고, 제품종류별로 가격대 범위가 넓어 변동폭은 크지 않습니다. 기본적으로 흑서/흑한기는 비수기로 분류되고, 성수기 진입시점은 매년 봄~여름 전까지의 구매형태를 보이지만, 최성수기와 최비수기의 판매량 차이가 최대 30% 내외로 타 식품 카테고리에 비해 비교적 안정적인 계절지수를 보이고 있습니다.

[국내외 시장여건]

국내 발효유 시장은 2015년 3분기 약 6,848억원 규모로 전년동기 대비 3.7% 성장하였습니다. 물량 기준으로는 5.9% 증가한 125백만 리터 규모입니다.

발효유를 드링크/호상/액상 3개의 카테고리로 나누어 살펴보면, 드링크 발효유는 전년 동기 대비 판매액은 0.8% 감소하였으나, 물량은 3.3% 성장하였습니다. 호상 발효유는 전년 동기 대비 금액기준 14.5%, 물량기준 14.2% 성장하였습니다. 액상 시장은 판매액 판매액과 물량 각각 6.2%, 6.3% 증가하였습니다.

2013년 10월 발효유의 당 함량 문제가 이슈화 되면서 구매량/빈도에 모두 영향을 받아 발효유 전 카테고리가 전반적인 침체가 이어져오다, 호상을 중심으로 차츰 성장세로 전환되고 있습니다. 하지만 여전히 관측행사의 빈도와 강도는 높은 양상을 보이고 있습니다.

(근거자료: 2015년 10월 닐슨 RI / 배달시장 제외 실적)

[영업의 개황]

발효유 사업은 건강식품으로서 성장지속성과 안정성을 내포하고 있는 만큼, 모든 유가공업체에서 발효유 사업에 참여하여 시판시장 기준 약 30개 업체가 치열한 경쟁을 전개하고 있습니다. 이러한 치열한 시장에서 핵심 성공요인은 차별화된 신제품 개발 및 브랜드력의 육성, 적정수준의 관측지원과 품질관리, 소매점에서의 취급율의 확보입니다. 이에 따라 자사는 매일 바이오 브랜드로 플레인 중심으로 성공적으로 리포지셔닝하면서, 호상 시장을 중심으로 고객 니즈에 부합하도록 제품 포트폴리오를 확대하며 발효유 시장의 성장을 견인하고 있습니다.

4) 음료 및 기타부문

- 치즈 부문

[산업의 특성]

국내 치즈 시장은 일반적으로 할인점 등 소매 매장에서 완제품으로 판매되는 B2C 시장과 피자업체, 패스트푸드 업체, 베이커리 업체 등에 원료치즈를 공급하는 B2B 시장으로 크게 나뉩니다. 또한 치즈는 우유를 직접 숙성하여 만든 자연치즈 시장과 이 자연치즈를 취식하기 편하게 2차 가공하여 만든 가공치즈 시장으로 분류할 수 있습니다.

낙농 산업이 발달되고 치즈가 보편적인 일반 식문화인 유럽 등의 국가에서는 우유를 직접 발효, 숙성시킨 자연치즈 산업이 발달되어 있지만 20세기에 치즈문화를 받아들인 동북아시아 등 신흥 치즈 소비국가들에서는 2차 가공된 슬라이스 치즈 등의 가공치즈 시장이 주류를 이루고 있습니다.

치즈 산업은 가공치즈의 경우 원료치즈의 구매처 확보 및 수입 네트워크, 원료 관리의 노하우 등이 필요하며 자연치즈의 경우 원유에서부터 응유, 숙성, 살균 등 제조공정과 관리에 있어 상당 수준의 기술력과 관리능력이 필요한 사업으로 신규 업체의 시장 진입이 매우 어려운 산업 중 하나입니다.

그러나 FTA등을 통해 수입치즈 제품들이 국내에 다수 판매되고 있으며, 이로 인해 소비자들의 다양한 치즈에 대한 소비가 증가하고 있는 추세입니다.

[국내외 시장여건]

한국의 1인당 연간 치즈소비량은 2.1kg 로 프랑스의 17kg에 훨씬 못 미치는 성장 초기단계라고 할 수 있습니다. 그러나 낙농진흥회 자료에 따르면 이 수치는 10년 전에 비해 2배 가량 증가한 수치로 국내 치즈시장의 성장세는 타 유가공 산업 대비 높은 상황입니다.

국내 치즈 시장은 약 9,000억원으로 원료치즈를 공급하는 B2B 원료치즈 시장이 약 5,700억원, 완제품을 제조, 유통하는 B2C 소매치즈 시장이 약 3,300억원 수준으로 추산되고 있습니다. 특히 와인문화 확산, 가정용 식재료 매출 증가 등의 이유로 B2C 소매시장의 경우 전년 동기 대비 3%이상 성장하였습니다. (2015년 3분기 AC닐슨 조사 기준)

[영업의 개황]

상하치즈는 전문 치즈 브랜드답게 국내 유일의 체다, 고다, 모짜렐라, 까망베르의 세계 4대 슬라이스류 뿐 아니라, 소아과 전문의가 영양설계한 국내 최초 유기농 아이치즈, 국내 최초 짜먹는 타입의 치즈인 '짜먹는 까망베르', 기능성 치즈 카테고리의 시장점유율 1위를 차지하고 있는 '빠로가는 칼슘치즈', 이지팩 타입의 어린이 영양간식 맛있는 '비타치즈' 등 다양한 제품군에 신선한 국산원유로 만든 스낵치즈 '상하치즈 링스'의 판매가 확대되며 국내 치즈 시장의 식문화 트렌트를 선도하고 있습니다.

더불어 당사는 생물권 보전지역인 고창군 상하면에 국내 최대 자연치즈 공장을 보유, 독자적인 기술과 엄격한 공정을 거쳐 좋은 품질의 제품을 생산하고 있으며, 까망베르, 브리, 후레쉬 모짜렐라 등 기술 집약적인 정통 자연치즈의 경우, FTA 가격 경쟁력을 바탕으로 점차 확대되고 있는 수입치즈와의 시장 경쟁에서 각각 해당 시장 점유율1위를 유지함으로써 국산 자연치즈의 자존심을 지키고 있습니다.

(2015 3분기 AC닐슨 조사 기준)

매일유업 상하치즈는 2012년 11월부터 '치즈자존심 상하치즈'라는 슬로건으로 식탁에서 만날 수 있는 다양한 치즈 활용 요리법을 지속적으로 전파하면서 국내 식문화의 선진화 및 글로벌화에 기여하고 있습니다.

- 가공유 부문

[산업의 특성]

전통적으로 가공유 제품은 식사 대응 또는 기분 전환 시 음용하는 제품으로 중고등학생, 대학생과 같은 학생이 주요 고객이며, 국내 시장의 경우 20~30대 직장인들의 식사대용식으로도 확대되고 있는 시장입니다. 주요 구매 요인은 맛이지만 최근 CVs 내 경쟁이 치열해짐에 따라 판촉 프로모션의 영향을 많이 받고 있는 제품군입니다. 계절 및 날씨 영향이 높은 카테고리이며, 하절기 매출이 높고 주 음용 소비자가 학생인 관계로 학기 영향이 높아(3~7월, 9~10월 성수기) 월별 매출 추이 변화가 뚜렷합니다. 가공유는 flavor, 용기, 용량 별로 시장을 구분할 수 있는데 전통적인 바나나, 초콜릿, 딸기, 커피 flavor가 시장의 대부분을 형성하고 있으며, PE(PET)와 카톤 용기, 소용량 제품위주로 판매되고 있으나 최근 310mL 카톤 제품의 성장에 따라 1회 음용 용량이 증가하는 추세를 보이고 있으며, PB 중심으로 500mL 대용량 제품도 판매가 증가하고 있습니다. 또한 기존 flavor외의 mixed flavor, 새로운 맛 중심의 신제품이 출시되고 있어 경쟁이 더욱 치열해지고 있는 시장입니다.

[국내 외 시장여건]

가공유 시장 규모는 최근 1년(2014.8월 ~ 2015.9월) 리테일 시장 기준 6,324억 원으로 전년대비 7.9% 성장하였으며, flavor별로는 초콜릿이 31.6%로 가장 큰 시장이며, 바나나 29.7%, 커피 17.1%, 딸기 14.8%, 기타 7.5%로 구성되어 있습니다.

용기의 경우 PE(PET) 34.6%, 카톤 46.0%로 메인용기로 운영되고 있습니다. 용량별로는 200ml(26.4%), 250mL(40.4%), 310mL(25.7%)으로, 200mL가 전년대비 9.7%로 가장 크게 성장하였습니다.

가공유 시장의 경우, 소비자들에게 기호식품으로 여겨져 경기변동의 영향을 받기도 하지만 판매채널의 약 59.8%를 차지하는 편의점에서 13.2%수준의 성장을 보이며 지속 성장하고 있습니다. (근거자료 : Nielsen RI)

[영업의 개황]

가공유 사업은 영양과 기호를 동시에 제공해주는 식품으로서 성장성과 수익성을 내포하고 있으며 특히 수익성이 높아 모든 유가공업체에서 치열한 경쟁을 벌이고 있습니다. 빙그레 '바나나 맛 우유'와 서울우유 200mL 커피우유(카톤, 포일백)가 주를 이루던 가공유 시장이 자사 '우유속에 시리즈'가 선도하는 310mL 시장이 확대되며 지속성장하고 있으며 유업체의 NB제품 외 다양한 PB제품출시가 성장을 가속시키고 있습니다. 주 채널인 편의점 중심으로 가격 및 매대 확보를 위한 경쟁이 더욱 심화된 한해였으며, 이에 자사는 적극적인 마케팅 활동 및 영업 활동을 진행하여 가공유 시장에서 전년 수준 유지하였습니다.

또한 유기농 가공유(딸기, 바나나, 코코아)를 출시하여 성공적으로 안착시켰으며, 유기농 가공유라는 프리미엄 가공유 시장 개척에 성공하였습니다.

아울러 차별화된 flavor, 다양한 용기/용량의 신제품을 지속적으로 출시하여 시장 내위상을 확대해 나갈 예정입니다.

- 커피 부문

[산업의 특성]

커피부문은 트렌드에 따라 빠르게 움직이는 시장으로 캔, 컵, NB 캔(주1), 병 등 다양한 패키지 타입으로 나뉘져 있습니다. 최근에는 NB 캔과 당사가 집중하고 있는 컵커피 시장 등이 성장하고 있으며 전체 시장은 지속적으로 성장하고 있습니다. 컵커피(RTD, 주2) 시장은 편의점 집중도가 높은 시장이며, 편의점을 중심으로 시장이 형성되어 있습니다.

커피산업 중 컵커피(RTD)의 경우 1400원대를 기준으로 프리미엄과 일반 제품으로 구분되고 있으며, 지속적으로 프리미엄 포지셔닝된 제품들이 출시되고 있습니다. 또한, 최근에는 바리스타와 같이 원두와 로스팅 등을 강조하여 커피 전문성을 특징으로 하는 제품들이 등장하고 있으며 기존 제조사들이 매년 신제품을 내고 있어 신규 업체들의 시장 진입이 어려운 산업 중 하나입니다.

주1) NB캔 (New Bottle) : 기존의 캔보다 용량이 증가된 새로운 용량의 캔

주2) RTD (Ready to Drink) : 바로 마실 수 있도록 포장되어 있는 음료

[국내외 시장여건]

커피 시장 규모는 약 1조 원(근거자료 : Nielsen RI)으로 전년대비 약 1.4%로 지속 성장 중이며, NB캔과 컵 커피 시장 등은 지속적으로 성장하고 있습니다. 당사가 집중하고자 하는 컵커피 시장은 약 3,300억원(닐슨 리테일 2015년 8월 자료 기준)으로 전년대비 5% 성장 추세로 냉장커피 및 프리미엄 커피시장이 장기적으로 성장할 것으로 예상됩니다. 최근 지속적으로 커피 제조의 전문적인 부분(원두, 로스팅)을 컨셉으로 하는 제품들이 출시되는 등 커피 시장 전반적으로 프리미엄화가 되어 가는 추세입니다.

[영업의 개황]

당사의 대표 컵커피 브랜드 '카페라떼'는 2015년 광고 집행을 포함, 지속적인 프로모션 활동을 통해 경쟁이 치열한 상황에서도 강력 대응하며, 컵커피 대표 브랜드로서의 입지를 강화하고 지속적으로 시장을 확대하도록 노력하고 있습니다.

프리미엄 컵커피 '바리스타'는 고급스러운 이미지를 고수하며 2011년 리뉴얼 출시된 이후 2014년에는 전년대비 24%이상 성장하였습니다. 특히 2015년에는 TV CF 광고 집행을 통해 바리스타 브랜드의 프리미엄과 전문성을 강화하여 매출 성장에 기여하고 있습니다.

- 주스 부문

[산업의 특성]

주스 산업은 링크아즈텍 리테일 최근 1년(2014.10월~2015.9월) 데이터 기준으로 성장이 정체되고 있으며, 주스 시장규모는 8,300억원으로 전년 동기간 대비 -5% 역성장중이며, 프리미엄 주스 시장은 성장하고 있는 시장입니다.

[국내외 시장여건]

주스 시장은 전년 동기간 대비 -5% 역성장으로 장기적으로도 역성장 할 것으로 예상됩니다. 그러나 지난해 대비 25% 성장율을 보이며 270억원 규모의 시장을 형성한 프리미엄 주스 시장은 자사의 브랜드 런칭을 비롯, 타사에서도 지속적으로 신제품이 출시되어 향후에도 높은 성장세가 예상됩니다.

야채주스는 지난해 대비 -3%의 역성장을 보이며 소폭 감소추세이지만 다양한 제품 출시 및 시장성장이 예상되고 있습니다.

[영업의 개황]

기존 과일주스와 차별화 한 썬업 과일야채샐러드는 주 판매채널인 편의점에서 지속 성장하고 있습니다. 또한 당사는 프리미엄 착즙주스 플로리다내추럴 주스에 대한 지속적인 투자를 통해 시장 확대 및 점유율을 계속해서 높여갈 계획입니다.

15년 6월에는 썬업 브랜드 리뉴얼을 통해 새롭게 선보였으며, 국내 과일야채 주스 시장을 선도하는 대표 브랜드로 육성할 계획입니다.

- 유아아동복 부문 (㈜제로투세븐)

[㈜제로투세븐 의류사업부문]

[산업의 특성]

국내 유아동복 시장이 차지하는 규모는 전체 의류 시장에서 5% 수준으로 형성되어 있습니다. 2007년 황금돼지해의 특수으로 인해 신생아가 증가하면서 유아동복 판매가 크게 늘어났으나, 이후 다시 경기침체의 영향으로 결혼 및 출산이 저조해지면서 유아동복 시장의 성장 둔화 및 축소가 불가피하게 되었습니다.

유아동 시장은 출산에 대한 사회적 이슈와 함께 성장과 쇠퇴를 경험하면서 현재 160여개 브랜드가 진출해 있습니다. 브랜드수는 2008년까지 지속적으로 성장세를 보이며 168개까지 증가하였으나, 전통 브랜드의 매출 둔화로 부도와 M&A가 지속적으로 이뤄지고, 신규 유입된 라이선스 또는 직수입 브랜드들의 진퇴가 반복되면서 브랜드 수는 점차 줄어들게 되었습니다. 국내외 경제상황에 따라 소비가 위축 및 활성화되는 것과 동일하게 유아동복 시장도 영향을 받습니다. 다만 내 아이에게 만큼은 좋은 것을 입히고 싶은 국내 부모들의 심리로 인하여 성인의류나 다른 카테고리의 시장보단 영향의 폭이 적은 트렌드를 보이고 있습니다.

[국내외 시장여건]

국내 유아 시장은 다른 복종군에 비해 신규 런칭이 적고 수입 브랜드의 도입에도 불구하고 큰 타격이 없는 시장이었습니다. 그러나 이제 해피랜드F&C, 보령메디앙스, 아가방앤컴퍼니, 서양네트웍스의 기존 경쟁 업체뿐만 아니라, 토들러 브랜드들의 라인 확장 및 카테고리 확장 전략, 성인 브랜드 및 SPA 브랜드들의 유아시장으로 진출, 유통점이 직접 운영하는 유아동 전문 리테일형 브랜드로 인하여 유아 시장내 경쟁은 점점 치열해지고, 이로 인해 브랜드 아이덴티티가 확고하지 않거나, 경영기반이 부족한 브랜드의 경우 운영 중단이 지속되고 있는 상황입니다. 이에 유아 시장 또한 확고한 컨셉과 아이덴티티의 강화가 브랜드 존속의 중요한 요소로 예상됩니다. 최근에는 캠핑 문화의 확산으로 성인 스포츠, 아웃도어 브랜드들의 키즈 라인 확대와 공격적 투자로 인해 유아동 전문 기업의 분발이 촉구되는 상황입니다.

유통시장 환경은 대형마트의 영업 규제(신규 출점 제한, 강제휴무, 영업시간 제약 등)로 인해 2011년 이전의 두 자리 수 성장세에서 성장세가 한 풀 꺾인 한 자리 수 신장으로 그 성장 폭이 줄었습니다. 백화점 유통 역시 불황으로 인한 마켓의 양극화가 심화되었습니다. 직구로 구매하던 다양한 수입브랜드들이 오프라인 고가 시장을 형성하였고 자라 키즈, H&M 키즈로 대표되는 글로벌 SPA 브랜드 및 패밀리 브랜드들이 강세를 보이고 있습니다. 백화점 시장은 트렌드에 민감한 시장으로 현재의 저성장 경기를 반영한 성장세의 둔화를 아울렛이나 몰링을 통해서 극복하고자 합니다.

반면 온라인 쇼핑 시장은 라이프 스타일 변화에 따라 지속적으로 성장하고 있습니다. 이러한 유통 환경을 감안하면 앞으로의 유아동복 시장은 각 유통시장 채널 안에서 브랜드 간의 경쟁이 치열해질 것으로 예측됩니다. SPA 브랜드와 인터넷을 통해서 소비자들의 눈높이가 높아지면서 브랜드 아이덴티티가 확실해지고, 소비자의 변화되는 니즈를 반영하는 브랜드만이 성장할 수 있을 것으로 예측됩니다.

[영업의 개황]

(주)제로투세븐의 의류사업부문의 경우, 1997년 외환 위기 이후 바뀐 소비 트렌드와 유통 구조를 잘 분석하여 합리적인 소비층을 집중적으로 공략하는 전략을 채택하였습니다. 이에 따라 주요 유통 채널 전략도 할인점으로 설정하였습니다. 이러한 전략은 유아동 시장의 후발 주자임에도 불구하고 높은 성장률과 고객층을 확보하게 되었습니다.

(주)제로투세븐은 "알로앤루" 브랜드를 성공적으로 시장에 안착시켜 2013년에는 런칭 10주년을 맞이하였으며, 신규 소비자 인지도 확대를 위한 스타 마케팅 활동을 전개하고 있으며, 2013년부터 시작한 오가닉 제품 수익금의 일부를 기부하는 CSR 활동을 전개하고 있습니다. 또한 2015년에는 브랜드 강점인 캐릭터를 강화한 신규 베이비 라인과 캐릭터 잡화라인의 카테고리를 확장하여 운영하여 기존 유아브랜드와의 차별화를 시도하고 있습니다. "포래즈"의 경우 주된 타겟 연령층을 높게 선정하여 "알로앤루"의 기존 고객들이 연결될 수 있도록 하고 홈플러스 유통점 내의 점유율을 확보하고 있습니다. 또한 국내 유통점 1위인 이마트 내의 매장 확산을 통해 유통 채널의 다변화 및 저가의 실속형 상품을 전개함으로써 브랜드 체질을 개선하고 있습니다. "알폰소"는 2016년 기존 American character casual 에서 Freely American Lifewear (아메리칸 감성의 '자유로움'과 '편안함', '재미'를 추구하는 새로운 개념의 베이비 토들러 라이프웨어 브랜드) 컨셉으로 브랜드 Re-set을 준비하고 있습니다.

2013년 하반기 신규 런칭한 "새르반"의 경우, 주 5일 근무제와 수업으로 인한 여가시간의 확대와 가족간의 소통을 중시 여기는 소비자의 변화에 따라 캠핑 문화가 크게 확산됨에 따라, 아동 시장 내에 새롭게 형성되어 두각되고 있는 키즈 아웃도어 시장에 키즈 전용 아웃라이프 브랜드라는 차별화 된 경쟁력으로 시장 안착에 박차를 가하고 있습니다. 2014년에는 국내 최초로 매거진 형식의 카탈로그를 진행하는 등 브랜드의 인지도 상승 및 브랜드 모습을 전달하기 위해 다양한 시도를 하였으며, 2015년 키즈 셀럽 모델을 통해 높아진 인지도를 통해 2016년 브랜드 개선에 집중할 예정입니다. 좋은 상품을 보이는 것에서 벗어나 브랜드 철학에 걸맞는 체험 마케팅을 지속적으로 진행하고 있습니다.

이에 (주)제로투세븐은 브랜드 로열티를 강화하기 위하여 끊임없는 연구개발을 바탕으로 경쟁사 대비 차별성을 확보할 계획입니다.

[주)제로투세븐 유통사업부문]

[산업의 특성]

유아동 용품 산업이란 분유, 기저귀, 유아동복, 완구, 출산준비물 등 임신, 출산, 육아, 교육에

필요한 일체의 제품과 서비스를 제공하는 업종을 의미합니다. 현재 유아동 업계는 고가와 중·저가 시장의 양극화가 심화되고 있습니다. 특히 경기침체에도 불구하고 고가 용품은 지속적인 성장세를 보이고 있습니다.

이는 한 자녀를 둔 경제력 있는 맞벌이 가정이 늘어남에 따라 자녀에 대한 투자비용이 점점 높아지고 있기 때문으로 풀이됩니다. 이러한 트렌드에 편승하여 고급화, 전문화된 프리미엄 상품의 시장 확대는 계속될 것으로 보입니다.

유아 산업의 성장성은 다소 제한적이기는 하나 진입장벽이 낮으며 경기 변동에 따라 그 영향력이 크지는 않은 편으로, 유아용품 시장의 다변화와 함께 소비성향 역시 고급화, 자연 친화적으로 변모하며 새로운 성장 가능성을 제시하고 있습니다.

[국내의 시장여건]

온라인 쇼핑규모는 지난해 45조원을 넘어서며, 매년 폭발적인 성장세를 보이고 있습니다. 2014년 모바일 쇼핑 매출은 13조원, PC를 통한 쇼핑 매출이 32조원을 기록했습니다. 전년도 모바일 쇼핑 매출의 가파른 증가세(7조2천억원)에 힘입어 온라인 쇼핑 전체적으로는 약 6조7천억원이 증가했습니다. 특히 소셜커머스와 오픈마켓을 비롯한 온라인 기반 유통채널이 오프라인 상품 및 브랜드를 빠르게 흡수하고 있습니다. 쇼핑의 무게중심이 모바일을 중심으로 한 온라인으로 빠르게 옮겨가면서 해외직구, 병행수입 및 비교구매 증가 등의 온라인 소비 확산으로 인해 2015년 온라인 시장 성장률은 9.3% 성장될 것으로 보입니다.

오프라인 채널은 온라인 시장 대비 가격 경쟁력 확보 및 포맷 다양화가 이루어지지 않는 한 성장세는 둔화 될 것으로 보입니다. 더불어 글로벌 유통 공룡 아마존과 알리바바의 한국 진출이 가시화되면서 국내 유통 시장은 또 한번의 지각 변동이 예상됩니다. 결국 철저한 소비자 구매유형분석 및 빠른 대응을 갖춘 유통만이 진정한 경쟁력을 가질 것으로 보입니다. 국내 유아동 업계의 핵심이슈는 중국 시장 진출입니다. 중국 통계국에 따르면 지난해 중국 내 유아동복 시장 규모는 약 24조원을 넘어섰고, 중국 영유아동산업연구중심은 중국의 0~12세 영유아동 시장 규모가 향후 수년 간 연평균 15% 가량 성장할 것이라고 예측하고 있습니다. 중국이 모든 가정에 대해 자녀 두 명 출산을 허용하는 정책을 추진할 것이라는 기대감으로 국내 유아동 업계의 중국 시장 진출은 더욱 중요해질 것으로 기대됩니다. 더불어 중국 시장의 온라인 쇼핑규모 역시, 매년 폭발적인 성장세를 보이고 있습니다. 2010년 약 81조7,000억원이었던 중국 온라인 쇼핑 시장 규모는 2013년 330조원을 기록해 무려 4배가량 성장한 가운데 2017년에는 1,120조원에 달할 전망입니다.

중국인들을 겨냥한 해외 역직구 시장도 빠르게 성장하고 있습니다. 중국상거래연구센터에 따르면 중국 내 역직구족이 구입한 해외상품은 2013년 13조원에서 지난해 39조원으로 1년 새 3배 성장했으며 2018년에는 180조원으로 역직구 시장은 폭발적으로 성장할 전망입니다. 특히 중국 내 산아제한정책이 완화되면서 유아 화장품, 기저귀, 분유 등 관련 시장의 성장이 가속화되고 있는 가운데, 한국 유아용품 브랜드를 선호하는 중국인들의 역직구 행렬은 더욱 증가할 것으로 보입니다.

[영업의 개황]

유통사업부의 경우 회원수 200만명을 자랑하는 유아동 종합몰 1위인 '제로투세븐닷컴 (0to7.com)'을 포함하여 오픈마켓 및 대형종합몰을 통한 온라인 판매채널, 할인점, 대리점을 통한 CK형 오프라인 매장 등 다양한 유통 인프라를 통해 자사브랜드 및 단독 유통 상품군을 판매하고 있습니다.

모회사인 매일유업 분유 및 유아식 등을 온라인 채널에 유통하고 있으며, 프리미엄 한방 유

아 스킨케어 "궁중비책"과 영국판매 1위 수유전문 브랜드 "토미티피" 등을 온/오프라인 유통 채널을 통해 판매하고 있습니다. 지난 3월, 미국 라이프스타일 슈즈 브랜드 "츄즈"와 글로벌 승용완구 브랜드 "Y볼루션"을 잇따라 선보이며, 국내유통망에 지속적인 신규 유통상품 소싱을 통해 상품 포트폴리오를 강화하고 차별화된 마케팅 활동을 전개하고 있으며, 다양한 제품군을 온/오프채널에 판매 중에 있습니다.

신규 유통채널에 대한 커버리지 확대도 진행되고 있습니다. 특히 "궁중비책"은 적극적인 면세점 입점을 통해 중국 소비자들과의 접점을 높이며 프리미엄 화장품으로의 입지를 다지고 있습니다. 특히 요우커들의 방문이 활발한 중추절 시즌에는 일평균 매출이 전 주 대비 약 50% 증가하며 중국 내 'K-베이비' 인기를 입증하고 있습니다. 현재 국내 6개 매장을 운영 중이며, 궁중비책의 면세점 진출은 국내는 물론 해외로도 확대해 나갈 계획입니다.

매년 성장하는 중국 온라인쇼핑 시장 성장 속도에 맞춰 중국 온라인몰 입점도 강화되고 있습니다. '제로투세븐닷컴(0to7.com)'은 2014년 9월 유아동 쇼핑몰 업계 최초 해외직구 서비스를 오픈하였으며, 중국 내수용 온라인 쇼핑몰 입점을 확대해나가고 있습니다. 2015년 5월에는 알리바바가 운영하는 '티몰 글로벌(Tmall global)'에 유아용품 카테고리 내 플래그숍 형태로 입점하였고, 프리미엄 한방 유아 스킨케어 브랜드 "궁중비책"을 비롯한 국내 30여개 주요 브랜드가 판매되고 있습니다. 이는 국내 유아동 기업이 운영하는 쇼핑몰로서는 첫 사례이며 월평균 130% 매출 신장률을 기록하고 있습니다. 앞으로도 중국의 다양한 글로벌 유통망과 제휴를 통하여 중국시장 확대에 주력하여 '유아동 종합몰', '유아동 전문몰'로서의 입지를 다질 계획입니다.

오프라인의 경우 할인점의 환경변화에 따라 자사 제품의 취급 매장 수, 품목 확대가 필요하고 온라인쇼핑몰로 구매장소의 급변화에 따른 빠른 대응 및 관리가 필요한 상황입니다. 할인점은 점포수가 포화 상태이고, SSM 출점규제 및 할인점 의무 휴무제 영향으로 매출이 감소 추세인 상황으로 제품 차별화 및 SKU 확대를 통한 다양성 확보 및 지속적 품목개발을 통한 전략적 접근을 하고 있습니다.

아울러 '세계의 아이들에게 최고의 가치를 제공한다'는 제로투세븐의 기업비전을 달성하기 위해 유아동 콘텐츠 기반 확보와 프리미엄 멤버십 등 세분화 된 고객 맞춤 서비스 강화를 통해 용품, 유통을 넘어 유아동 라이프스타일을 케어하는 글로벌 유아동 전문 기업으로 나아가는데 노력하고 있습니다.

[㈜제로투세븐 중국사업부문]

[산업의 특성]

중국 유아/아동 의류, 용품 시장은 경기에 상대적으로 방어적이면서 꾸준한 성장세를 만들어내고 있습니다. 중국의 Post 소황제세대가 시작됐으며, 독생자녀가 결혼세대로 진입하면서 한 자녀를 부양하는 부모와 두 가구의 조부모(4+ 2+ 1)라는 특유의 중국 가족 구조가 잉태한 변화라고 볼 수 있습니다. 중국의 유아동 의류/용품 시장은 소득 양극화와 더불어 고가품과 중저가품으로 양극단을 이루고 있습니다. 최근에는 중국 분유의 안전성 문제와 일본의 방사능 우려가 불어지면서 안전성에 대한 수요가 더 가파르게 증가하고 있습니다. 특히, 대도시 소비자는 브랜드와 품질에 대한 신뢰가 우선하면서 부모의 소득수준을 상회하는 수입품, 외국 브랜드 위주로 재편되는 과정 중에 있습니다. 중국 유아 의류/용품시장은 이른 바, 웰빙 소비 보다는 선한 소비(나쁜 것을 피하는)의 대표시장입니다.

[국내외 시장여건]

최근 중국 '1가구 2자녀'를 허용하는 정책이 시행될 것으로 예상되어 유아 및 아동 전체의 시장 규모 확대와 중국 소득의 향상으로 자녀에 대한 투자도가 높아질 것으로 전망되고 있습니다. 더불어 중국 부모들의 임금 수준이 증가하면서 그들의 아이가 꽤서너블하게 보일 수 있도록 많은 투자를 하고 관심이 높아짐에 따라서 패션 및 그에 따른 하위산업까지 시장이 확대될 것으로 예상됩니다. 특히, 중국 유아동복 시장(0~15세)은 아직까지 제한된 경쟁을 벌이고 있으나 가장 큰 잠재력을 가진 시장으로 평가되며 소득과 문화 수준의 향상에 힘입어 2016년까지 5개년 평균 성장률은 20-25%가 될 것으로 전망하고 있습니다.

높은 성장세를 거두고 있는 중국시장 내에서도 특히 프리미엄급 제품 성장의 속도가 Mass 제품을 압도하고 있습니다. 특히 유아식품, 스킨케어, 기저귀용품과 같이 부모 세대의 품질에 대한 민감도가 높은 품목일수록 한국 기업에게 기회가 열릴 수 있습니다.

최근 중국의 온라인 시장은 매년 고성장하고 있으며 스마트폰을 이용한 모바일 인터넷 시장이 활성화 되고 있습니다. 향후 임부복, 영유아 및 아동복 카테고리는 향후 온라인 스토어의 성장을 주도할 신성장동력이 될 것으로 기대됩니다.

[영업의 개황]

(주)제로투세븐은

매스밸류 마켓을 대상으로 한 국내와는 달리, 중국 시장의 프리미엄 유아의류에 대한 수요 및 성장성을 고려하여 "알로앤루" 등의 브랜드를 중국 내에서 상대적으로 고가에 속하는 프리미엄 브랜드로 런칭하였습니다. 주된 매출 채널을 백화점으로 설정하여 브랜드 가치를 고취시키고 다른 브랜드에서 시도하기 힘들었던 자체 캐릭터를 활용한 사은품 개발 등의 브랜드 마케팅을 진행함으로써 (주)제로투세븐의 사업 전략이 성공을 거두었습니다.

영도칠무역(상해)유한공사의 경우 국내 대비 제품 조달 측면에서 비용우위를 가지고 있으며, 판매 가격부분에서도 중국 내 경쟁브랜드 대비 프리미엄을 받고 있어 원가 측면에서 유리합니다.

"알로앤루"는 기존에 백화점 위주의 오픈에서 2013년 10월 북경 솔라나 쇼핑몰 오픈을 시작으로 2014년에는 성도, 남경 등 주요도시 고급 쇼핑몰에 입점하였습니다. 상품 카테고리 라인을 강화하여 중국시장에 맞고 소비자가 선호하는 상품 위주로 개발하였으며 세제류, 스킨케어류, 침대용품 등 중국단독상품도 개발하였습니다.

"새르반"은 2013년 9월 성도런허춘텐 백화점 오픈을 시작으로 상해, 북경, 성도, 심양, 항주, 심천 등 주요 도시의 고급백화점, 쇼핑몰에 입점하였습니다. 2015년 10월에는 북경 따외칭, 상해 홍교신천지 등 대형 쇼핑몰에 입점할 예정입니다.

영국 유아용품 브랜드 "마마스앤파파스"는 2013년 7월 북경 엔샤 쇼핑몰에 650㎡ 규모의 플래그십 매장 오픈을 시작으로 북경, 상해, 성도, 항주 등 주요 대도시 고급 쇼핑몰 및 백화점에 대형 매장을 오픈 했습니다. 주요 도시 및 핵심 상권에 입점한 결과 빠른 입소문을 타고 전국으로 확산이 되고 있으며, 영국 특유의 차별화된 디자인과 기능의 우수성까지 더하여 고객들로부터 사랑을 받고 있습니다. 특히 마마스앤파파스의 대표상품인 유모차와 신생아 의류가 큰 성장을 보이고 있습니다.

중국법인에서 전개하고 있는 온라인 사업은 중국 내 최대 쇼핑몰인 타오바오(티몰) 및 경동상성, 쑤닝, 미야바오베이, 1호점 등에 각 브랜드 대표매장 및 Oto7 종합매장 형태로 입주하여 운영 중입니다. 2014년 4월부터 자사몰(Oto7.com.cn) 오픈 및 중국 내 매일분유 온라인 유통 총판을 맡아 운영 중에 있으며, 중국 내 해외직구 시장의 활성화에 따라 2015년 5월 한국의 '제로투세븐닷컴(Oto7.com)'을 티몰글로벌(Tmall global)에 매장형플래그샵으로 입점시켜 향후 한국 영유아제품의 중국시장 진출에 가교역할을 할 예정입니다.

- 와인 부문 ((주)레뱅드매일)

[산업의 특성]

와인은 1990년대 중반 이후 지속적으로 유입되었으며 다양한 음식문화와 매너 및 각종 부재료들을 수반하는 특성을 가지고 있으며 완제품을 해외에서 수입해야 하기 때문에 상품선택, 해외운송, 식약청 검역, 수입통관, 보관 및 판매까지 여러 기능들의 노하우를 필요로 하고 있습니다. 그리고 와인은 필수소비재가 아니고 기호식품이기 때문에 경제성장률, 구매자들의 소득변화에 따라 소비 패턴과 소비량이 상당히 유동적으로 변화하는 특성을 가지고 있습니다.

[국내외 시장여건]

국내의 와인 소비시장은 1990년대 후반부터 2015년 현재까지 2번의 침체와 2번의 붐을 경험하여 왔습니다.

1997년 외환위기로 인해 -70% 이상의 수입감소로 와인 시장이 크게 위축되었고, 2000년대 초반 '보졸레 누보'의 인기와 2004년 한국-칠레 FTA에 따른 칠레 와인의 급성장으로 인해 1차 와인 붐을 맞아 지속적인 성장을 경험합니다. 이 시기에 상당수의 와인 애호가, 와인 동호회, 와인바가 생겨났습니다.

2차 와인 붐은 2006년부터 볼 수 있는데 이는 '신의 물방울'이라는 만화가 만들어 냈다고 해도 무방할 정도입니다.

신의 물방울은 와인을 잘 모르는 사람들이 와인에 대한 관심을 갖도록 와인 소비시장의 저변 확대 및 와인 애호가들의 입맛을 고급화 시켰다는 점으로 이러한 영향력은 1차 와인 붐 때와는 비교 할 수 없을 정도로 강력했습니다. 신의 물방울이 출간 되고 다음해인 2006년과 2007년에는 수입물량이 17%, 43% 증가 했으며 수입액 기준으로는 2007년 70%로 급성장 하여 최초로 1억 달러를 넘게 됩니다.

하지만 2007년 말 미국발 글로벌 경제 위기(미국 써브 프라임 모기지 부실)로 인해 한국 와인시장의 성장에 급제동이 걸려 수입량 성장률이 -62%로 급감하여 1997년 수준으로 하락 합니다.

2015년에는 2014년의 성장세를 이어서 10% 대의 성장률을 보였으며 이태리, 남아프리카 공화국, 아르헨티나, 독일의 와인이 수입액 기준 20% 이상의 증가를 보여주고 있습니다. 특히 남아공 와인과 아르헨티나 와인은 수입액 기준 50%, 27% 성장세가 돋보입니다.

[영업의 개황]

20대의 와인 구매 패턴이 10년전과는 다르게 가볍고 즐거운 형태로 변화 함에 따라 20대의 취향에 맞는 상품 발굴에 노력을 기울여야 할 것이며 젊은 층이 새로운 소비를 창출하고, 기존 와인을 소비했던 소비층이 소득이 늘어남에 따라 새로운 와인 소비층으로 재등장 하면서 전체적으로 다양한 와인을 찾게 될 것입니다.

On trade 시장 (호텔/와인바/레스토랑) 와인 매출은 고전을 면치 못할 것으로 보이며 실제 수익을 이끌어 주어야 할 고가 와인의 매출은 극히 어려워질 것으로 보여집니다

한국 와인 시장은 다양성, 시장 특성, 소비자들의 다양한 취향으로 인해 국가간 와인각축장으로 떠오르고 있으며 이미 성숙된 일본과 미성숙된 중국 시장 사이에 향후 시장의 조력자 및 테스트베드로써 한국시장의 중요성은 강조되기 시작할 것입니다.

지속적인 업계의 노력, 새로운 제품 발굴, 사회 인식의 변화에 따라 2015년 한국 수입와인 시장은 건실한 성장을 보이며 2008년 금융 위기 이후 침체기를 완전히 벗어난 것으로 분석되며 양적인 성장만큼이나 질적인 성장도 함께 이뤄질 것으로 기대합니다.

- 외식사업 중식 부문 (크리스탈제이드코리아(주))

[산업의 특성]

전반적인 외식업의 특성과 같이 경기에 직접적인 영향을 받는 사업군이지만, 상대적으로 적은 투자비와 인력 운용 등의 탄력적 대응이 가능한 업종이기도 합니다. 레스토랑으로 시장에 Branding을 한 후, 만두류 등의 완제품을 출시하여 수익원을 다각화 할 수 있습니다. 유통, 제조 등의 연관 업종으로서의 확장성이 큰 사업입니다.

[국내의 시장여건]

2012년 기준 국내 중식 시장 규모는 약 3조 106억이며 전체 외식시장의 4~6%를 차지하고 있습니다. 연 평균 매출 성장율을 감안하였을 때, 2013년 중식 매출규모는 약 3조 1,973억으로 예상됩니다. 이 중, 기업형 중식 규모도 2,000억원을 넘어 2007년 이후 매해 10% 전후의 성장성을 보이고 있는데, CJ푸드빌의 '차이나팩토리', CJ N-CITY의 '몽중현', 대만 수입브랜드 '딘타이펑' 그리고 당사 '크리스탈 제이드' 등이 중식 레스토랑 분야를 리드하고 있습니다.

백화점과 대형 할인점 식품부를 위주로 하는 만두 델리샵의 경우 창화당, 가메골 등 4~5개 브랜드가 시장을 분할하고 있으나 개인사업자의 관리 및 경영의 한계를 보이고 있는 단계로 당사의 델리샵 모델이 경쟁력을 가질 것으로 보입니다. (외식연감 2013 참조) 2014년에는 미국계 중식 프랜차이즈 그룹 P.F.Chang, 판다 익스프레스 등이 국내 진출을 시작하여서 다양한 운영방식과 중식메뉴를 시도하고 있습니다. (외식연감 2015 참조)

[영업의 개황]

크리스탈 제이드는 싱가포르에서 시작된 아시아 최고급 중식 브랜드로서 현재 아시아 주요 20개 도시에 120여 개 매장을 운영하는 글로벌 브랜드입니다. 싱가포르, 홍콩, 중국 등에서 파견된 현지 수석주방장들이 딤섬과 BBQ, 수타면, 요리 등을 본토의 맛 그대로의 선보이고 있습니다.

한국 크리스탈 제이드는 샤오롱바오를 비롯한 정통 상해식 특선요리를 선보이는 '상하이 딜라이트', 홍콩식 딤섬, 바비큐요리 및 다양한 해산물 요리를 선보이는 정통 광둥식 캐주얼 '레스토랑', 한국에서 최초로 선보이는 딤섬/만두 Take out 전문점 '딤섬' '익스프레스' 등의 다양한 컨셉 아래 국내 주요 백화점을 비롯한 서울/경기권 14개 점포를 운영하고 있습니다.

- 테마 농원 부문 (농업회사법인 (주)상하농원)

[산업의 특성]

최근 건강지향 문화의 영향으로 식품 안전성, 원산지에 대한 관심이 날로 증대되고 있습니다. 식품업체에서 운영하는 테마 농원은 제품 및 브랜드에 대한 소비자 인지도를 높이는 역할 뿐 아니라 특히 자라나는 어린이들에게 도시에서는 접하기 어려운 특별한 경험을 제공함으로써 소비자 기반을 확고히 하고 올바른 음식문화 확대의 의미가 있습니다.

생산, 가공, 판매, 관광 등 6차 산업으로 부가가치를 창출할 뿐 아니라, 농가의 소득기반 확

보 및 친환경 안전농산물의 대한 소비자의 선호, 웰빙문화의 확산, 친환경교육 및 농업의 육성 및 확대, 고령인구의 증가, 주 5일수업, 지역관광자원의 활성을 위한 행정의 노력, 주변 대도시에 인접한 테마공원의 지리적 이점 등을 고려할 때 향후 친환경 유기농을 테마로 하는 본 시장의 사업 발전 가능성은 클 것으로 예상됩니다.

[국내의 시장여건]

국내에는 다양한 테마공원이 조성되어 운영되고 있으나 친환경 유기농을 테마로 하여 다양한 체험의 기회를 제공하며 또한 지역 농업의 발전을 도모하여 지역민의 소득증대 및 자라나는 어린 세대들에게 먹거리 교육의 장을 제공할 수 있는 테마공원은 많지 않습니다. 전북 고창지역은 우수한 자연환경과 이를 발판으로 한 유기축산농업이 이미 확고히 자리잡고 있어 향후 유기축산과 연계한 유기농업의 메카가 될 수 있는 발전 가능성이 큰 지역이며 행정과 지역주민들의 지원 하에 운영되는 친환경 유기농 테마공원이 되어 독보적인 위치를 차지 하게 될 것입니다.

[영업의 개황]

테마 농원 부문은 매일유업(주) 상하공장을 둘러싼 약 16만헥타아르(ha) 부지에 체험목장, 체험교실, 레스토랑, 숙박시설 등을 통합적으로 운영할 계획입니다. 어린이 눈높이에 맞춘 체험교실을 운영함으로써 유한한 자원의 올바른 이용과 보존을 위한 환경교육의 기회를 제공하고 이를 통한 먹을거리의 중요성 및 안전성에 대한 신뢰를 제고 할 것입니다. 또한 우수 친환경 농축수산물 판매를 통한 고창군 농축수산물의 인지도를 향상시켜 농가소득을 높임으로써 이를 통해 농촌경제 활성화의 모델을 제시하고자 합니다. 마지막으로 고창군의 우수한 관광자원과 연계한 다양한 프로그램개발로 체류형 관광객을 유치함으로써 종합적인 테마공원을 조성하고자 합니다.

다. 시장점유율 추이 (판매액 기준)

제 품	2015년 3분기	2014년	2013년	비 고
백색시유	14.9%	16.4%	12.2%	-
가공유	18.5%	19.3%	20.5%	-
발효유	8.2%	8.1%	7.3%	-
음료/기타(커피)	17.4%	15.1%	13.2%	-

* 백색시유, 가공유, 발효유, 음료/기타(커피)는 닐슨 RI 기준 자료입니다.

* 음료/기타(커피) 부문은 전체 RTD 커피시장내 자사 커피의 M/S입니다.

2. 주요 제품

가. 주요 제품 등의 현황

(기준일 : 2015년 9월 30일)

(단위 : 천원, %)

사업부문	매출유형	품 목	구체적용도	주요상표 등	제47기 3분기 매출액	비율	제46기매출액	비율	제45기 매출액	비율
------	------	-----	-------	--------	-----------------	----	---------	----	----------	----

유제품 외	제품	육아용분유	식용	애플슬루트 유기농 공 ,애플슬루트 명작	138,372,136	12.15%	172,776,216	11.93%	155,096,395	11.37%
		우유류	식용	매일우유	218,045,789	19.15%	326,497,156	22.55%	312,205,023	22.88%
		발효유류	식용	퓨어, 구트	73,132,491	6.42%	92,026,337	6.36%	102,569,175	7.52%
		음료및기타	식용	카페라떼, 치즈, 와인	580,459,343	50.98%	679,121,913	46.90%	610,212,298	44.72%
		유아동의류 및 용품	의류	알로앤루, 알폰소, 포래즈, 공중비행, 새 르반	128,543,202	19.15%	177,521,807	12.26%	184,292,513	13.51%
		총 계	-	-		100.00 %	1,447,943,42 8	100.00%	1,364,375,40 4	100.00%
					1,138,552,96 1					

나. 주요 제품 등의 가격변동추이

(기준일 : 2015년 09월 30일)

(단위 : 원/EA)

품 목	제 47기 3분기	제 46기	제 45기
시유(매일우유 1000ML)	1,587	1,605	1,587
조제분유(애플슬루트명작 3단계 800G)	18,307	18,896	19,821
커피음료(카페라떼-컵)	628	643	654
발효유(바이오거트 100g)	347	364	339

* 산출기준 - 품목별 가격은 출고가를 기준으로 한 연간 단순평균가격이며,
산출대상은 매출액 비율별 대표상품을 기재하였습니다.

3. 주요 원재료에 관한 사항

가. 주요 원재료 등의 현황

(기준일 : 2015년 9월 30일)

(단위 : 천원, %)

사업부문	매입유형	품 목	구체적용도	제47기 3분기매 입액	비율
유제품 부문 외	상 품	치즈 외	유제품 제조 외	191,996,598	27.79%
	원 재 료	원유 외		315,597,481	45.68%
	일반부재료	식물성유지 외		99,539,308	14.31%
	포장부재료	멸균팩 외		83,777,834	12.13%
계				690,911,220	100.00%

* 원재료 현황에 산출이 어려운 기타종속회사(와인 등)는 제외되었습니다.

나. 주요 원재료 등의 가격변동추이

당사는 원재료 중 가장 큰 비중을 차지하는 원유를 국내산지 직접조달(농가) 및 낙농진흥회

를 통한 구매로 조달하고 있습니다. 주요 원재료인 원유에 대한 가격변동추이는 다음과 같습니다.

(단위 : 원/liter)

품 목	제 47기 3분기	제 46기	제 45기
원유	1111.45	1111.31	1086.32

(1) 산출기준

- 단순가중평균에 의해 작성된 금액임 (집유비, 검사비 포함)

(2) 주요가격변동 요인

- 계절적 요인과 유지방 함량 및 위생등급별 가격차등, 유류대 인상 등에 의한 변동

4. 생산 및 설비에 관한 사항

가. 생산능력 및 생산능력의 산출근거

(1) 생산능력

(단위 : 관, 팩, 백, 개, 병)

사업부문	품 목	사업소	제 47기 3분기	제 46기	제 45기
낙농 제조업	분유	평택공장	30,820,608	41,207,040	41,207,040
	우유	평택공장	726,835,200	971,776,000	971,776,000
	우유	광주공장	294,228,480	393,382,400	393,382,400
	우유	경산공장	436,800,000	584,000,000	584,000,000
	음료	영동공장	387,878,400	518,592,000	518,592,000
	우유	청양공장	405,350,400	541,952,000	541,952,000
	분유	아산공장	52,416	70,080	70,080
	치즈	상하공장	17,821,440	23,827,200	23,360,000
합 계			2,299,786,944	3,074,806,720	3,074,339,520

* 상기 생산능력은 전품목을 기재하지 아니하고, 공장별 주요품목에 대한 생산능력을 기재하였습니다.

(2) 생산능력의 산출근거

(가) 산출방법 등

① 산출기준

- 최대생산능력

(ㄱ) 평택공장

I. 분유(400G 기준)

$$8,820\text{관/시간} \times 16\text{시간} \times 273\text{일} \times 0.8(\text{정지로스}) = 30,820,608$$

II. 우유(200ml 환산 기준)

$$208,000\text{팩/시간} \times 16\text{시간} \times 273\text{일} \times 0.8(\text{정지로스}) = 726,835,200$$

(ㄴ) 광주공장 I. 우유(200ml 환산 기준) 84,200팩/시간×16시간×273일×0.8(정지로스) = 294,228,480
(ㄷ) 경산공장 I. 우유(200ml 환산 기준) 125,000팩/시간×16시간×273일×0.8(정지로스)= 436,800,000
(ㄹ) 영동공장 I. 음료(500ml 환산 기준) 111,000팩/시간×16시간×273일×0.8(정지로스)= 387,878,400
(ㄹ) 청양공장 I. 우유(200ml 환산 기준) 116,000팩/시간×16시간×273일×0.8(정지로스)= 405,350,400
(ㅁ) 아산공장 I. 분유(20kg 환산 기준) 15백(BAG)/시간×16시간×273일×0.8(정지로스)= 52,416
(ㅂ) 상하공장 I. 치즈(자연치즈 100g 기준) 5,100개/시간×16시간×273일×0.8(정지로스)= 17,821,440

② 산출방법

(나) 평균가동시간

- 평균가동시간 : 일일 배송제품 특성상 일부 분유, 음료기계를 제외한 우유기계는 연중무휴로 가동함.

- 1일 최대가동시간 : 16시간×0.8(정지로스)

- 1일 생산량 : 시간당 생산량×1일 최대가동시간

- 누적 : 1일 생산량×가동일수

나. 생산실적 및 가동률

(1) 생산실적

(단위 : 관, 팩, 백, 개, 병)

사업부문	품 목	사업소	제47기 3분기	제46기	제45기
낙농 제조업	분유	평택공장	24,348,280	35,025,984	34,613,914
	우유	평택공장	574,199,808	826,009,600	816,291,840
	우유	광주공장	229,498,314	322,573,568	330,441,216
	우유	경산공장	331,968,000	438,000,000	414,640,000
	음료	영동공장	232,727,040	388,944,000	414,873,600
	우유	청양공장	344,547,840	498,595,840	493,176,320
	분유	아산공장	34,595	46,253	44,851
	치즈	상하공장	14,257,152	18,585,216	18,921,600
합 계			1,751,580,929	2,527,780,461	2,523,003,341

* 상기 생산실적은 전품목을 기재하지 아니하고, 공장별 주요품목에 대한 생산실적을 기재하였습니다.

(2) 당해 사업연도의 가동률

(단위 : 시간, %)

사업소(사업부문)	제47기 3분기 가동가능시간	제47기 3분기 실제가동시간	평균가동률	제46기 3분기 가동가능시간	제46기 3분기 실제가동시간	평균가동률
평택공장	3,494	2,760	79%	3,494	3,075	88%
광주공장	3,494	2,725	78%	3,494	3,040	87%
경산공장	3,494	2,655	76%	3,494	2,761	79%
영동공장	3,494	2,096	60%	3,494	2,761	79%
청양공장	3,494	2,970	85%	3,494	3,180	91%
아산공장	3,494	2,306	66%	3,494	2,306	66%
상하공장	3,494	2,795	80%	3,494	2,551	73%
합 계	24,458	18,309	75%	24,458	19,673	80%

다. 생산설비의 현황 등

(기준일 : 2015년 9월 30일)

(단위 : 천원)

사업소	소유 형태	소재지	구분	기초장부가액	증감		상각	장부가액	비고
					증가	감소			
총괄	자가 보유	서울시 종로구 종로1길 50 외	토지	49,363,783	1,551,942			50,915,725	
			건물	64,962,804	6,628,472		4,848,011	66,743,265	
			구축물	7,814,045	861,627	2,374	452,764	8,220,534	
			기계장치	63,166,194	15,112,408	789,952	13,637,610	63,851,040	
			차량운반구	116,790	190,280	3	72,753	234,314	
			공기구비품	23,480,238	11,758,932	936,886	3,779,321	30,522,963	
			건설종인자산	12,756,428	10,563,595	5,621,505		17,698,518	
			기타 유형자산	615,496	435,622	6303	78,706	966,109	
합 계				222,275,779	47,102,878	7,357,023	22,869,165	239,152,468	

5. 매출에 관한 사항

가. 매출실적

(단위 : 천원)

사업부문	매출유형	품 목	제 47기 3분기	제 46기	제 45기	
총괄	제품 외	유제품 외	수 출	47,242,908	78,856,427	70,177,974
		내 수	1,091,310,053	1,369,087,001	1,294,197,430	
		합 계	1,138,552,961	1,447,943,428	1,364,375,404	
합 계			수 출	47,242,908	78,856,427	70,177,974
			내 수	1,091,310,053	1,369,087,001	1,294,197,430

	합 계	1,138,552,961	1,447,943,428	1,364,375,404
--	-----	---------------	---------------	---------------

나. 판매경로 및 판매방법 등

(1) 판매경로

부 문	구 분	판 매 경 로
유가공 사업 부문	대리점	공장 ⇒ 대리점 ⇒ 거래처
	직판	공장 ⇒ 거래처
	수출	무역업체 ⇒ 도매상 ⇒ 거래처 혹은 직거래
	DS	공장 ⇒ DS대리점 ⇒ 가정배달
와인 사업 부문	영업본부	본사 ⇒ 도매, 본사 ⇒ 도매 ⇒ 소매
	유통본부	본사 ⇒ 중간상 ⇒ 대형할인점 본사 ⇒ 소매판매법인 ⇒ 백화점
제로투세븐	국내	대리점 : 물류창고-> 대리점 또는 직영점 -> 소비자 할인점 : 물류창고-> 할인점 -> 소비자 온라인 : 물류창고-> 소비자 특약점 : 물류창고-> 특약점 -> 소비자
	국외	물류창고 -> 해외바이어 -> 매장 -> 소비자 물류창고 -> 중국법인 -> 매장 -> 소비자

(2) 판매방법 및 조건

구 분	거래유형
시판	대리점 납품
직거래	공장 직배송

(3) 판매전략

1. 경영 목표를 지향하는 영업활동
 - 가. 매출 및 이익목표 초과달성
 - 나. 주력 전략 품목이 우선하는 판매활동
 - 다. 현장 중심의 강력한 실행력 중심의 영업조직 운영
2. 합리적인 대리점 육성 지원
 - 가. 합리적인 규모의 대리점 육성
 - 나. 적극적인 개척 지원
 - 다. 시스템 중심의 대리점 운영
3. 적극적인 유통채널전략
 - 가. 철저한 자가 진단 체계 구축
 - 나. 유통별 자사 점유율 향상
 - 다. 내부 조율을 통한 업무협조 체제 정비

4. 공격적인 거래선 개척

- 가. 거래선 조사, 개척, 납품, 결산 시스템의 안정적인 운영
- 나. 공격적이고 지속적인 개척활동

6. 수주현황

- 해당사항 없음.

7. 시장위험과 위험관리

가. 재무위험관리요소

연결회사는 여러 활동으로 인하여 시장위험(외환위험, 가격위험, 이자율위험), 신용위험 및 유동성 위험과 같은 다양한 금융 위험에 노출되어 있습니다.

중간재무제표는 연차 재무제표에서 요구되는 모든 재무위험관리와 공시사항을 포함하지 않으므로 2014년 12월 31일의 연차재무제표를 참고하시기 바랍니다.

연결회사의 위험관리부서 및 기타 위험관리정책에는 전기말 이후 중요한 변동사항이 없습니다.

나. 자본위험관리

연결회사의 자본관리목적은 건전한 자본구조를 유지하는 데 있습니다. 연결회사는 자본관리 지표로 부채비율을 이용하고 있습니다. 이 비율은 총부채를 총자본으로 나누어 산출하고 있으며 총부채 및 총자본은 연결재무제표의 공시된 숫자로 계산합니다.

보고기간종료일 현재 연결회사의 부채비율은 다음과 같습니다 (단위:천원, %).

구 분	당분기말	전기말
부채	433,406,911	387,425,521
자본	403,129,662	387,694,815
부채비율	107.51%	99.93%

8. 경영상의 주요 계약

관련회사	계약일자	내용
Blue Diamond Growers	2014년 11월	Blue Diamond 브랜드 사용 라이선스 계약체결
사단법인 임금님표 이천브랜드관리본부	2012년 10월	지식재산권 통상 사용 계약체결
Paul Thomas Bassett	2012년 6월	사업운영 및 상표, 노하우 사용 독점계약체결
Citrus World, Inc	2012년 6월	Florida's Natural 라이선스 계약 체결
Hershey	2011년 11월	Chocolate Drink 제품에 Hershey 브랜드 사용
MCC FOOD PRODUCTS CO., LTD	2010년 1월	MCC 기술 사용 라이선스계약체결

Academie du Vin Co.,Ltd.	2009년 11월	Academie du Vin 와인스쿨 및 비즈니스 운영
Crystal Jade	2008년 12월	Crystal Jade 브랜드의 국내 사용
Y's table Corporation	2008년 2월	The Kitchen Salvatore Cuomo 레스토랑 운영 및 상표 사용
Valio (LFM)	2004년 05월	유가공(Lactose free milk) 기술 등에 관한 건
Valio	1997년 01월	유산균(LGG) 사용 등에 관한 건

9. 연구개발활동

가. 연구개발활동의 개요

(1) 연구개발 담당조직

매일유업은 끊임없는 연구 개발과 소비자가 필요로 하는 신제품을 개발하고 있습니다. 최첨단 연구시설과 우수한 인재를 확보하고 있는 매일유업(주) 중앙연구소는 제품을 비롯한 유아식, 음료, 발효유, 유지식품, 프로바이오틱 균주 개발, 준의약식품, 환자식 등을 개발하고 있습니다. 제품별 각 특성에 맞는 과학연구와 바이오테크놀러지로 접근하여 유아에서 청장년, 노년층에 이르기까지 누구나 건강해 질 수 있는 전생애 건강시스템을 위한 연구 개발을 지속적으로 실시하고 있습니다.

조직		담당 부문	인원
MIC	MIC장	연구소 총괄	1명(박사1)
	MIC직속	총괄 지원	3명(석사1, 학사1, 전문학사1)
식품안전연구센터	식품안전연구센터장	식품안전센터 총괄	1명(석사1)
	연구기술팀	식품안전연구기술 연구	12명(석사8, 학사4)
	식품안전팀	식품안전기획	8명(석사5, 학사3)
유음료연구센터	유음료연구센터장	유음료연구센터 총괄	
	우유연구팀	우유, 가공유 연구	5명(박사1, 석사3, 학사1)
	발효유연구팀	발효유 및 발효유 관련 식품 연구	6명(박사1, 석사5)
	치즈연구팀	치즈 관련 제품 연구	6명(박사1, 석사5)
	음료연구팀	음료 연구	7명(석사7)
영양과학연구센터	영양과학연구센터장	영양과학연구센터 총괄	1명(박사1)
	모유연구팀	모유 연구	8명(박사3, 석사5)
	영양식연구팀	영양식 연구	7명(석사6, 학사1)
미래상품기획실	미래상품기획실장	미래상품기획실 총괄	1명(박사1)
	상품기획팀	상품 개발	6명(석사4, 학사2)
	B2B연구팀	B2B 상품 연구	6명(석사6)
총 계			78명(박사9, 석사56, 학사12, 전문학사1)

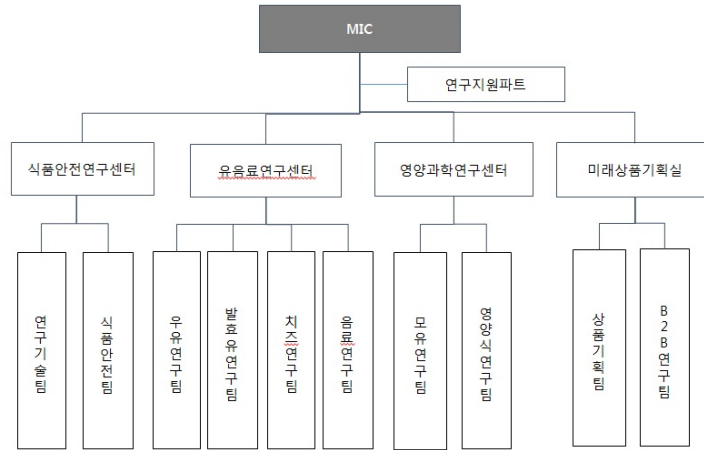

* 위 연구개발조직은 매일유업(주) 중앙연구소에 관련된 사항입니다.

(2) 연구개발비용

(단위 : 천원)

과 목	제47기 3분기	제46기	제45기	비 고	
원 재 료 비	-	-	-	-	
인 건 비	3,171,503	4,355,294	3,332,972	-	
감 가 상 각 비	-	-	-	-	
위 탁 용 역 비	-	-	-	-	
기 타	2,969,033	3,780,586	4,488,634	-	
연구개발비용 계	6,140,536	8,135,880	7,821,606	-	
회계처리	판매비와 관리비	6,140,536	8,135,880	7,821,606	-
	제조경비	-	-	-	-
	개발비(무형자산)	-	-	-	-
연구개발비 / 매출액 비율 [연구개발비용계 ÷ 당기매출액 × 100]	0.54%	0.56%	0.57%	-	

나. 연구개발 실적

* 최근 3사업연도의 제품개발 실적

연도	제품명
----	-----

<p>2015년 3분기</p>	<p>맘마밀 유아영양음료 매일 바이오 냉장유산균분말 상하목장 베이비 요구르트 상하목장 플레인 대용량 호상 아몬드 브리즈 아몬드밀크 썬업 과즙주스 맘마밀 요미요미볼 매일 희안흔 조제분유 카페라떼 더블샷 바리스타 대용량 커피 카페라떼 밀크티 도미노 세절 슈레드 매일바이오FFS 90g 2종+ 4종 리뉴얼 매일 바이오150g 3종</p>
<p>2014년</p>	<p>멀티 프로바이오틱 유산균 100억/상큼한 유산균 100억 저지방 & 고칼슘 2% 상하목장 유기농 코코아우유 초록마을 유기농 딸기우유/바나나우유(PB) 상하목장 우유 유기농우유 저지방 & 고칼슘 1% 멸균우유 맘마밀 요미요미 처음과일 (처음프룬, 처음사과, 처음배) 상하치즈 크림큐브 레몬/고다큐브 밥한그릇 똑딱 비프카레/치킨카레 2종 매일 셰프크림 믹스 MCC 고베카레 4종(리뉴얼) 옥루몽 전통빙수소스 상하목장 커피믹스(확장) 상하목장 초콜릿믹스(확장) SPC 싹트 샌드위치 치즈 보글보글(대추&닭가슴살 / 미역&소고기) 허쉬초콜릿 드링크 쿠키앤크림 도마슈노 체리&복숭아 180ml 상하목장 아이스크림 믹스 그린티 맘마밀 요미요미 한입 쓱쓱 요거트 플레인, 딸기, 오렌지</p>

<p>2013년</p>	<p> 요거프레소 우유(1000ml) 마시는 퓨어 블루베리 (130ml) 마시는 퓨어 제로팻 블루베리 (130ml) 퓨어콜라겐 사과 (310ml) 퓨어콜라겐 베리믹스 (310ml) 하나로 쉬레드 피자치즈 (하나로마트PB, 250g, 600g) 페디아 파우더 초코 (미니) 요미요미 FD 요거트 (오렌지, 딸기, 플레인) 상하목장 저온살균우유 상하목장 유기 딸기우유(125ml) 상하목장 유기 바나나우유(125ml) 상하목장 유기농 우유 (멸균) 200ml 매일우유 저지방&고칼슘(홍플러스 NPB) 950ml 매일우유 (홍플러스 NPB) 950ml 우유속에 민트초코 180ml 우유속에 초코&쿠키앤크림 180ml 매일 슈프크림믹스 후레쉬 10kg 바리스타 시그니처병커피 라떼프레소/마끼아또스위트(2종) 플로리다 내추럴 주스 스타박스 Refresher 음료베이스 오렌지/리치(2종) 상하목장 아이스크림믹스 밀크티 밀탑(meal top) 연유 CU(씨유) 300ml 저지방우유(PB 제품) 매일우유 310ml 저지방&칼슘 (GS편의점 NPB) 우유속에 아몬드 우유속에 에소프레소 바나나는 원래 하얗다(Full Fat) 엔요 클래식 상하치즈 링스 고베식당 약간 매운맛 일반 아이스크림믹스 플레인/밀크티(2종) 스타박스 연유 2.3L 생크림 휘핑크림 골드 새벽목장 오메가3&칼슘 CU 200mL (PB제품) 도마슈노 프리미엄 후르츠 사과 헬로 엔요 골드키위 베이커리125(저가용 대용량 슬라이스치즈) 피자쉬레드II-CH(업무용제품) 유기농 아이치즈 1단계~3단계(3종) 매일궁(중국수출용) 펍티(중국수출용) 페디아 파우더 </p>
--------------	--

10. 그 밖에 투자의사결정에 필요한 사항

가. 상표 관리 정책

- 당사는 고객이 선망하는 최고의 제품, 디자인을 목표로 고객의 니즈 반영을 위해 소비자 조사 및 디자인개발을 하고 있습니다.

나. 지적재산권 보유현황

상표 : 국내등록 407건/해외등록 310건

특허 : 49건

실용신안 : 2건

디자인 : 국내등록 31건/해외등록 17건

다. 법률/규정 등에 의한 규제사항

- 당사는 식품위생, 축산물위생관리, 공정거래법 및 환경안전 규정상의 규제 및 지원을 받고 있습니다.

III. 재무에 관한 사항

1. 요약재무정보

가. 요약연결재무정보

(단위 : 천원)

구 분	제 47기 3분기 (2015년 9월말)	제 46기 (2014년 12월말)	제 45기 (2013년 12월말)
[유동자산]	489,598,452	442,829,879	405,166,056
1. 현금및현금성자산	90,390,953	72,128,613	65,021,395
2. 단기금융상품	15,907,817	14,130,330	8,596,020
3. 매출채권 및 기타채권	191,325,569	162,365,740	157,390,612
4. 파생금융상품	177,365	1,115,702	0
5. 기타유동자산	9,790,367	4,562,926	4,187,445
6. 재고자산	182,006,381	188,526,567	169,970,582
[비유동자산]	346,938,121	332,290,457	319,072,941
1. 매도가능금융자산	5,182,965	5,017,364	2,817,875
2. 관계기업 및 공동기업 투자	7,311,221	6,829,780	7,966,642
3. 장기금융상품	1,816,289	3,223,911	3,023,683
4. 매출채권 및 기타채권	47,268,624	46,531,154	44,976,845
5. 투자부동산	16,366,662	20,954,288	26,691,342
6. 유형자산	239,152,468	222,275,779	212,896,618
7. 무형자산	12,611,253	12,258,198	10,076,845
8. 이연법인세자산	10,411,811	7,688,340	3,500,182
9. 기타비유동자산	6,816,824	7,511,643	7,122,903
자산총계	836,536,574	775,120,336	724,238,997
[유동부채]	249,866,259	258,832,499	259,512,871
[비유동부채]	183,540,651	128,593,022	95,365,602
부채총계	433,406,911	387,425,521	354,878,473
[지배기업 소유주지분]	360,373,150	346,461,970	331,979,026
1. 자본금	6,700,000	6,700,000	6,700,000
2. 이익잉여금	312,484,526	297,461,325	274,868,126
3. 기타자본항목	41,188,624	42,300,645	50,410,900
[비지배지분]	42,756,512	41,232,846	37,381,496
자본총계	403,129,662	387,694,815	369,360,523
종속·관계·공동기업 투자주식의 평가방법	원가법	원가법	원가법

	(2015.1.1~ 2015.9.30)	(2014.1.1.~ 2014.12.31.)	(2013.1.1.~ 2013.12.31.)
매출액	1,138,552,961	1,447,943,428	1,364,375,404
영업이익	21,453,912	28,672,296	34,662,556
법인세비용차감전순이익	22,617,759	32,012,643	34,011,679
연결당기순이익	17,416,993	23,947,211	22,966,559
지배기업 소유주지분	16,601,772	24,184,644	21,697,777
비지배지분	815,221	(237,433)	1,268,782
기본주당순이익	1,318원	1,907원	1,703원
희석주당순이익	1,180원	1,738원	1,636원
연결에 포함된 회사 수	10	8	10

나. 연결회사의 변동현황

사업연도	당기에 연결에 포함된 회사	전기대비 연결에 추가된 회사	전기대비 연결에서 제외된 회사
제47기 3분기	매일유업(주)포함 외 10사	Zero to Seven Trading(H.K.) Co., Limited 영도칠무역(중국)유한공사	-
제46기	매일유업(주)포함 외 8사	-	매일와인판매(주) 청도엔요유한공사
제45기	매일유업(주)포함 외 10사	(주)제로투세븐 영도칠무역유한공사 엠즈푸드시스템 엠즈씨드주식회사	-

다. 요약별도재무정보

(단위 : 천원)

구 분	제 47기 3분기 (2015년 9월말)	제 46기 (2014년 12월말)	제 45기 (2013년 12월말)
[유동자산]	356,913,245	338,294,566	304,671,820
1.현금및현금성자산	80,873,784	60,155,988	45,426,181
2.단기금융상품	13,156,977	12,095,527	4,277,778
3.매출채권 및 기타채권	155,467,301	140,447,822	136,509,406
4.파생금융상품	177,365	1,115,702	0
5.기타유동자산	7,697,397	1,939,143	1,969,738
6.채고자산	99,540,422	122,540,381	116,488,717
[비유동자산]	323,457,036	319,541,776	319,987,980
1.매도가능금융자산	5,182,241	5,016,639	2,816,956

2. 종속기업, 관계기업 및 공동기업에 대한 투자	39,990,408	39,589,188	37,744,954
3. 장기금융상품	13,000	13,000	333,000
4. 매출채권 및 기타채권	30,046,771	33,851,042	39,068,899
5. 투자부동산	28,552,415	33,923,733	33,108,885
6. 유형자산	199,292,320	189,936,628	194,120,891
7. 무형자산	8,086,686	7,490,064	5,811,915
8. 이연법인세자산	4,840,490	2,980,939	554,996
9. 기타비유동자산	7,452,702	6,740,540	6,427,484
자산총계	680,370,281	657,836,342	624,659,800
[유동부채]	162,590,501	195,984,626	211,376,259
[비유동부채]	167,544,291	126,621,522	93,750,940
부채총계	330,134,792	322,606,148	305,127,199
[자본금]	6,700,000	6,700,000	6,700,000
[이익잉여금]	306,824,208	290,693,084	266,069,432
[기타자본항목]	36,711,280	37,837,110	46,763,168
자본총계	350,235,489	335,230,194	319,532,601
종속·관계·공동기업 투자주식의 평가방법	원가법	원가법	원가법
	(2015.1.1.~ 2015.9.30.)	(2014.1.1.~ 2014.12.31.)	(2013.1.1.~ 2013.12.31.)
매출액	931,048,924	1,202,641,189	1,138,184,962
영업이익	22,609,885	28,793,593	30,752,485
법인세비용차감전순이익	22,265,066	34,564,138	27,737,926
당기순이익	17,709,695	26,215,097	20,270,970
·주당순이익(손실)	1,406원	2,067원	1,591원
·희석주당순이익(손실)	1,258원	1,884원	1,528원

2. 연결재무제표

연결 재무상태표

제 47 기 3분기말 2015.09.30 현재

제 46 기말 2014.12.31 현재

제 45 기말 2013.12.31 현재

(단위 : 원)

	제 47 기 3분기말	제 46 기말	제 45 기말
자산			
유동자산	489,598,452,537	442,829,878,719	405,166,056,333
현금및현금성자산	90,390,953,146	72,128,613,297	65,021,395,126

단기금융상품	15,907,817,159	14,130,329,845	8,596,020,970
매출채권 및 기타채권	191,325,569,020	162,365,740,023	157,390,612,260
파생금융상품	177,364,954	1,115,702,304	
기타유동자산	9,790,367,321	4,562,926,036	4,187,445,767
재고자산	182,006,380,937	188,526,567,214	169,970,582,210
비유동자산	346,938,121,099	332,290,457,206	319,072,940,874
매도가능금융자산	5,182,965,537	5,017,364,040	2,817,875,994
관계기업 및 공동기업 투자	7,311,221,225	6,829,779,725	7,966,642,764
매출채권 및 기타채권	47,268,624,169	46,531,154,071	44,976,845,601
투자부동산	16,366,662,761	20,954,288,233	26,691,342,388
유형자산	239,152,468,240	222,275,778,994	212,896,618,899
무형자산	12,611,253,957	12,258,198,430	10,076,845,999
이연법인세자산	10,411,811,142	7,688,339,764	3,500,182,363
장기금융상품	1,816,289,295	3,223,911,414	3,023,683,076
기타비유동자산	6,816,824,773	7,511,642,535	7,122,903,790
자산총계	836,536,573,636	775,120,335,925	724,238,997,207
부채			
유동부채	249,866,259,276	258,832,498,890	259,512,871,234
매입채무 및 기타채무	190,250,205,719	184,866,884,070	183,141,077,221
단기차입금	40,156,391,173	30,723,211,563	8,531,000,000
유동성장기차입금	7,429,618,530	7,470,675,930	6,911,645,920
유동성사채		24,760,768,936	49,993,958,225
충당부채	1,738,554,010	1,235,272,963	1,747,945,263
당기법인세부채	4,812,431,916	5,874,140,547	4,980,288,612
파생금융상품	186,789,514	81,069,688	75,076,450
기타유동부채	5,292,268,414	3,820,475,193	4,131,879,543
비유동부채	183,540,651,865	128,593,021,736	95,365,602,438
매입채무 및 기타채무	8,813,451,717	5,894,313,847	6,770,329,075
장기차입금	27,483,731,040	16,551,639,530	24,022,321,510
사채	119,684,145,447	84,581,654,631	47,702,475,972
순확정급여부채	25,219,929,970	19,511,568,640	14,981,893,576
이연법인세부채			
기타비유동부채	2,339,393,691	2,053,845,088	1,888,582,305
부채총계	433,406,911,141	387,425,520,626	354,878,473,672
자본			
지배기업지분	360,373,150,292	346,461,969,578	331,979,026,922
자본금	6,700,000,000	6,700,000,000	6,700,000,000
이익잉여금(결손금)	312,484,526,068	297,461,324,772	274,868,126,629
기타자본구성요소	41,188,624,224	42,300,644,806	50,410,900,293

비지배지분	42,756,512,203	41,232,845,721	37,381,496,613
자본총계	403,129,662,495	387,694,815,299	369,360,523,535
자본과부채총계	836,536,573,636	775,120,335,925	724,238,997,207

연결 손익계산서

제 47 기 3분기 2015.01.01 부터 2015.09.30 까지

제 46 기 3분기 2014.01.01 부터 2014.09.30 까지

제 46 기 2014.01.01 부터 2014.12.31 까지

제 45 기 2013.01.01 부터 2013.12.31 까지

(단위 : 원)

	제 47 기 3분기		제 46 기 3분기		제 46 기	제 45 기
	3개월	누적	3개월	누적		
매출액	392,381,612,571	1,138,552,960,835	369,517,887,578	1,072,273,418,534	1,447,943,428,407	1,364,375,404,027
매출원가	255,155,218,118	760,300,394,147	254,186,596,198	733,629,506,616	986,585,858,924	932,220,230,581
매출총이익	137,226,394,453	378,252,566,688	115,331,291,380	338,643,911,918	461,357,569,483	432,155,173,446
판매비와관리비	123,333,844,241	356,798,654,067	107,122,242,418	315,252,946,425	432,685,273,568	397,492,617,240
영업이익	13,892,550,212	21,453,912,621	8,209,048,962	23,390,965,493	28,672,295,915	34,662,556,206
기타수익	4,601,653,811	8,490,963,950	1,730,476,295	5,180,182,808	13,977,954,119	12,190,678,313
기타비용	1,836,568,633	5,614,911,981	1,608,957,514	4,958,490,846	10,785,162,983	11,876,040,648
금융수익	1,094,839,064	2,852,188,321	1,724,547,834	3,391,623,251	5,195,303,176	4,028,615,415
이자수익	792,982,515	2,213,903,130	638,936,611	2,166,083,842	3,041,174,694	3,934,565,415
파생상품거래이익	156,162,855	460,920,237	112,401,000	229,901,000	1,038,426,178	94,050,000
파생상품평가이익	145,693,694	177,364,954	973,210,223	995,638,409	1,115,702,304	
금융비용	2,107,965,062	5,006,521,456	1,410,722,635	4,132,448,091	5,664,418,484	6,706,013,570
이자비용	1,368,613,806	3,956,728,061	1,213,709,085	3,694,987,397	4,946,598,102	6,470,247,120
파생상품거래손실	607,034,191	863,003,881	197,013,550	437,460,694	636,750,694	160,690,000
파생상품평가손실	132,317,065	186,789,514			81,069,688	75,076,450
관계기업 및 공동기업투자이익	563,097,520	1,110,782,615	721,725,241	1,205,891,690	1,265,248,753	2,017,596,610
관계기업 및 공동기업투자손실	292,422,821	668,655,144		438,728,140	648,576,672	305,712,832
법인세비용차감전순이익	15,915,184,091	22,617,758,926	9,366,118,183	23,638,996,165	32,012,643,824	34,011,679,494
법인세비용	4,144,660,490	5,200,765,885	2,310,860,304	5,649,478,431	8,065,433,304	11,045,120,571
당기순이익	11,770,523,601	17,416,993,041	7,055,257,879	17,989,517,734	23,947,210,520	22,966,558,923
당기순이익(손실)의 귀속						
지배기업지분	10,835,366,922	16,601,772,046	7,131,877,004	18,592,857,499	24,184,643,893	21,697,776,803
비지배지분	935,156,679	815,220,995	(76,619,125)	(603,339,765)	(237,433,373)	1,268,782,120
지배기업지분에 대한 주당이익						
기본주당순이익	860	1,318	564	1,464	1,907	1,703
희석주당이익	769	1,180	513	1,337	1,738	1,636

연결 포괄손익계산서

제 47 기 3분기 2015.01.01 부터 2015.09.30 까지

제 46 기 3분기 2014.01.01 부터 2014.09.30 까지

제 46 기 2014.01.01 부터 2014.12.31 까지

제 45 기 2013.01.01 부터 2013.12.31 까지

(단위 : 원)

	제 47 기 3분기		제 46 기 3분기		제 46 기	제 45 기
	3개월	누적	3개월	누적		
당기순이익	11,716,051,152	17,416,993,041	7,055,257,879	17,989,517,734	23,947,210,520	22,966,558,923
기타포괄손익	416,106,298	730,054,005	511,580,912	207,368,603	(3,532,209,192)	(1,425,818,032)
당기순이익으로 재분류되지 않는 항목	(52,687,178)	(131,213,477)	(68,404,261)	(231,338,182)	(5,009,869,619)	(822,176,664)
법인세비용차감후기타포괄손익, 확정급여제도의 재측정손익	(52,687,178)	(131,213,477)	(68,404,261)	(231,338,182)	(5,009,869,619)	(822,176,664)
후속적으로 당기순이익으로 재분류될수있는 항목	468,793,476	861,267,482	579,985,173	438,706,785	1,477,660,427	(603,641,368)
매도가능금융자산평가손익	(141,096,732)	130,600,468	77,616,288	107,242,953	(143,813,244)	(416,103,431)
관계기업 및 공동기업 투자평가		(361,905,972)	(13,838,720)	512,000,895	1,331,106,619	(322,098,167)
파생상품평가손익						
해외사업환산차익	609,890,208	1,092,572,986	516,207,605	(180,537,063)	290,367,052	134,560,230
당기총포괄이익	12,132,157,450	18,147,047,046	7,566,838,791	18,196,886,337	20,415,001,328	21,540,740,891
포괄손익의 귀속						
포괄손익, 지배기업의 소유주에게 귀속되는 지분	10,800,521,226	16,623,380,564	7,308,919,014	18,936,116,610	20,533,106,655	20,344,874,438
포괄손익, 비지배지분	1,331,636,224	1,523,666,482	257,919,777	(739,230,273)	(118,105,327)	1,195,866,453

연결 자본변동표

제 47 기 3분기 2015.01.01 부터 2015.09.30 까지
 제 46 기 3분기 2014.01.01 부터 2014.09.30 까지
 제 46 기 2014.01.01 부터 2014.12.31 까지
 제 45 기 2013.01.01 부터 2013.12.31 까지

(단위 : 원)

	자본						
	지배기업의 소유주지분				비지배지분	자본 합계	
	자본금	이익잉여금	기타자본항목	지배기업의 소유주지분 합계			
2013.01.01 (기초자본)	6,700,000,000	254,751,785,451	42,703,995,335	304,155,780,786	1,920,038,453	306,075,819,239	
자본의 변동	총포괄손익						
	당기순이익		21,697,776,803		21,697,776,803	1,268,782,120	22,966,558,923
	매도가능금융자산평가손익			(416,103,431)	(416,103,431)		(416,103,431)
	파생상품평가손익						
	해외사업환산손익			68,952,724	68,952,724	65,607,506	134,560,230
	관계기업 및 공동기업 투자평가			(322,098,167)	(322,098,167)		(322,098,167)
	순확정급여부채의 재측정요소			(683,653,491)	(683,653,491)	(138,523,173)	(822,176,664)
	자본에직접인식된주주의거래						
	연차배당		(1,581,435,625)		(1,581,435,625)		(1,581,435,625)
	자기주식의취득			(842,694,550)	(842,694,550)		(842,694,550)
	자기주식의처분			2,832,092,589	2,832,092,589		2,832,092,589
	신주인수권대가			2,021,078,938	2,021,078,938		2,021,078,938
	종속기업의취득			5,062,722,346	5,062,722,346	19,204,077,654	24,266,800,000
	주식보상						
연결범위의변동					15,061,514,053	15,061,514,053	
연결실체내 자본거래			(13,392,000)	(13,392,000)		(13,392,000)	
2013.12.31 (기말자본)	6,700,000,000	274,868,126,629	50,410,900,293	331,979,026,922	37,381,496,613	369,360,523,535	
2014.01.01 (기초자본)	6,700,000,000	274,868,126,629	50,410,900,293	331,979,026,922	37,381,496,613	369,360,523,535	
자본의 변동	총포괄손익						
	당기순이익		24,184,643,893		24,184,643,893	(237,433,373)	23,947,210,520
	매도가능금융자산평가손익			(143,813,244)	(143,813,244)		(143,813,244)
	파생상품평가손익						
	해외사업환산손익			88,876,032	88,876,032	201,491,021	290,367,052

	관계기업 및 공동기업 투자평가			1,331,106,618	1,331,106,618		1,331,106,618
	순확정급여부채의 재측정요소			(4,927,706,644)	(4,927,706,644)	(82,162,975)	(5,009,869,619)
	자본에직접인식된주주와의거래						
	연차배당		(1,591,445,750)		(1,591,445,750)		(1,591,445,750)
	자기주식의취득			(4,074,947,000)	(4,074,947,000)		(4,074,947,000)
	자기주식의처분						
	신주인수권대가						
	종속기업의취득						
	주식보상						
	연결범위의변동						
	연결실체내 자본거래			(383,771,249)	(383,771,249)	3,969,454,436	3,585,683,186
	2014.12.31 (기말자본)	6,700,000,000	297,461,324,772	42,300,644,806	346,461,969,578	41,232,845,721	387,694,815,299
	2014.01.01 (기초자본)	6,700,000,000	274,868,126,629	50,410,900,293	331,979,026,922	37,381,496,613	369,360,523,535
자본의 변동	총포괄손익						
	당기순이익		18,592,857,499		18,592,857,499	(603,339,765)	17,989,517,734
	매도가능금융자산평가손익			107,242,953	107,242,953		107,242,953
	파생상품평가손익						
	해외사업환산손익			(61,648,933)	(61,648,933)	(118,888,130)	(180,537,063)
	관계기업 및 공동기업 투자평가			512,000,895	512,000,895		512,000,895
	순확정급여부채의 재측정요소			(214,335,804)	(214,335,804)	(17,002,378)	(231,338,182)
	자본에직접인식된주주와의거래						
	연차배당		(1,591,445,750)		(1,591,445,750)		(1,591,445,750)
	자기주식의취득			(3,849,256,600)	(3,849,256,600)		(3,849,256,600)
	자기주식의처분						
	신주인수권대가						
	종속기업의취득						
	주식보상						
연결범위의변동							
연결실체내 자본거래				(456,693,698)	(456,693,698)	3,831,740,098	3,375,046,400
	2014.09.30 (기말자본)	6,700,000,000	291,869,538,378	46,448,209,106	345,017,747,484	40,474,006,438	385,491,753,922
	2015.01.01 (기초자본)	6,700,000,000	297,461,324,772	42,300,644,806	346,461,969,578	41,232,845,721	387,694,815,299
자본의 변동	총포괄손익						
	당기순이익		16,601,772,046	0	16,601,772,046	815,220,995	17,416,993,041
	매도가능금융자산평가손익			130,600,468	130,600,468	0	130,600,468
	파생상품평가손익						
	해외사업환산손익			379,583,521	379,583,521	712,989,465	1,092,572,986
	관계기업 및 공동기업 투자평가			(361,905,972)	(361,905,972)	0	(361,905,972)
	순확정급여부채의 재측정요소			(126,669,499)	(126,669,499)	(4,543,978)	(131,213,477)
	자본에직접인식된주주와의거래						
	연차배당		(1,578,570,750)	0	(1,578,570,750)	0	(1,578,570,750)
	자기주식의취득		0	(1,133,629,100)	(1,133,629,100)	0	(1,133,629,100)
	자기주식의처분						
	신주인수권대가						
	종속기업의취득						
	주식보상						
연결범위의변동							
연결실체내 자본거래							
	2015.09.30 (기말자본)	6,700,000,000	312,484,526,068	41,188,624,224	360,373,150,292	42,756,512,203	403,129,662,495

연결 현금흐름표

제 47 기 3분기 2015.01.01 부터 2015.09.30 까지

제 46 기 3분기 2014.01.01 부터 2014.09.30 까지

제 46 기 2014.01.01 부터 2014.12.31 까지

제 45 기 2013.01.01 부터 2013.12.31 까지

(단위 : 원)

	제 47 기 3분기	제 46 기 3분기	제 46 기	제 45 기
영업활동으로 인한 현금흐름	41,993,331,575	18,962,420,630	27,458,112,339	40,859,625,595
영업으로부터 창출된 현금	51,705,409,505	26,876,433,160	38,967,054,239	58,210,447,377
이자수취	1,338,132,481	1,142,278,201	1,715,677,617	2,301,541,822
이자지급	(2,115,845,569)	(2,360,642,890)	(3,313,883,299)	(5,667,455,232)
법인세납부	(8,934,364,842)	(6,695,647,841)	(9,910,736,218)	(14,838,910,172)
배당금수취				854,001,800
투자활동으로 인한 현금흐름	(41,238,465,906)	(25,437,685,468)	(44,137,631,064)	(17,728,771,905)
단기금융상품의 순감소	(435,374,038)	5,939,072,685	(5,331,797,164)	(46,421,481)
장기금융상품의 증가	(995,529,601)	(2,128,802,036)	(160,000,000)	(240,000,000)
단기대여금의 증가			(72,816,759)	
단기대여금의 감소	3,917,272,676	1,270,802,430	2,171,818,779	3,277,159,155
장기대여금의 증가		(30,000,000)	(530,000,000)	(558,227,343)
장기대여금의 감소				237,891,158
장기보증금의 증가	(7,311,987,261)	(386,691,163)	(1,354,302,373)	
장기보증금의 감소				9,672,559
매도가능금융자산의 처분	1,835,001	472,489,361	296,037,891	6,532,808,099
매도가능금융자산의 취득		(2,336,000,000)	(3,211,000,000)	(6,080,000)
관계기업 및 공동기업 투자의 처분			8,100,000,000	
관계기업 및 공동기업 투자의 취득	(401,220,000)	(401,220,000)	(401,220,000)	(445,800,000)
종속기업의 처분			(1,041,889,339)	
투자부동산의 처분				2,000,000,000
유형자산의 처분	795,904,306	2,127,457,036	1,364,069,226	592,278,983
유형자산의 취득	(36,571,412,681)	(27,772,871,099)	(40,594,112,004)	(30,538,609,093)
무형자산의 처분		270,330,090	452,100,000	
무형자산의 취득	(1,171,153,574)	(2,179,616,628)	(4,151,118,355)	(3,455,342,183)
파생금융상품의 거래	933,199,266	(282,636,144)	326,599,034	(66,640,000)
연결범위 변동으로 인한 현금의 증가				4,978,538,241
재무활동현금흐름	15,423,813,870	(12,304,973,647)	23,313,086,620	9,181,028,602
단기차입금의 차입	25,355,679,610	42,413,300,000	107,851,503,218	5,531,000,000
단기차입금의 상환	(12,922,500,000)		(85,659,291,655)	(66,740,194,870)
사채의 발행	59,814,000,000		59,818,100,000	49,499,500,000
유동성사채의 상환	(50,502,200,000)	(50,000,000,000)	(50,000,000,000)	
장기차입금의 차입				
장기차입금의 상환			(1,149,513,440)	
유동성장기차입금의 상환	(3,608,965,890)	(2,384,000,810)	(4,717,598,530)	(3,952,705,420)
금융리스부채의 증가				
금융리스부채의 감소		(268,616,887)	(538,766,623)	(291,966,730)
파생금융상품의 증가				

파생금융상품의 감소				
주식발행관련 변동				
자기주식의 취득	(1,133,629,100)	(3,849,256,600)	(4,074,947,000)	(842,694,553)
자기주식의 처분				3,292,725,800
배당금의 지급	(1,578,570,750)	(1,591,445,750)	(1,591,445,750)	(1,581,435,625)
유상증자				
비지배지분에 의한 자본납입		3,375,046,400	3,375,046,400	24,266,800,000
외화표시 현금의 환율변동효과	2,083,660,310	311,865,667	473,650,276	(642,885,216)
현금및현금성자산의 증가	18,262,339,849	(18,468,372,818)	7,107,218,171	31,668,997,076
기초의 현금및현금성자산	72,128,613,297	65,021,395,126	65,021,395,126	33,352,398,050
기말의 현금및현금성자산	90,390,953,146	46,553,022,308	72,128,613,297	65,021,395,126

3. 연결재무제표 주석

제47기 3분기 : 2015년 9월 30일 현재

제46기 : 2014년 12월 31일 현재

매일유업 주식회사와 그 종속기업

한국채택국제회계기준 제 1110호 "연결재무제표"에 의한 지배기업인 매일유업 주식회사(이하 "회사")는 주식회사 제로투세븐 등 10개 종속기업(이하 매일유업 주식회사 및 종속기업을 일괄하여 "연결회사")을 연결대상으로 하고, 코리아후드씨비스 주식회사 등 3개 관계기업 및 엠즈베버리지 주식회사 등 5개 공동기업을 지분법적용대상으로 하여 연결재무제표를 작성 하였습니다.

1.1 회사의 개요

회사는 1969년 2월에 유제품 제조 및 판매를 목적으로 설립되어 1999년 5월 한국거래소의 코스닥시장에 주식을 상장하였습니다. 회사의 본점은 서울특별시 종로구에 위치하고 있으며 경기도 평택 등 7개소에 생산공장을 보유하고 있습니다.

보고기간종료일 현재 회사의 지분 중 38.79%를 보유한 김정완과 그 특수관계자가 유의적인 영향력을 행사하고 있으며, 나머지 지분은 기관투자자, 해외투자자, 소액 주주 등에 넓게 분산되어 소유되고 있습니다.

1.2 종속기업 현황

보고기간종료일 현재 연결회사가 보유한 종속기업 투자의 내역은 다음과 같습니다(단위:천 원).

종속기업명	자본	투자주식수	지분율(%)	소재지	결산월
주식회사 제로투세븐	62,590,971	4,270,000	34.74	한국	12월
영도칠무역상해유한공사(*1)	16,187,475	-	100.00	중국	12월

레뱅드매일 주식회사	171,370	800,000	100.00	한국	12월
주식회사 아카데미뮤뱅코리아	702,426	20,000	100.00	한국	12월
주식회사 상하농원	(306,526)	15,000	75.00	한국	12월
크리스탈제이드코리아 주식회사	5,692,407	648,310	65.00	한국	12월
주식회사 엠즈푸드시스템	425,531	140,000	100.00	한국	12월
엠즈씨드 주식회사	17,941,263	400,000	100.00	한국	12월
Zero to Seven Trading(H.K.) Co., Limited (*2)	3,851,879	-	100.00	홍콩	12월
영도칠무역중국유한공사 (*3)	1,342,800	-	100.00	중국	12월

(*1) 종속기업인 (주)제로투세븐을 통해서 100% 지분을 보유하고 있습니다. 당분기 중 영도칠무역중국유한공사에서 영도칠무역상해유한공사로 명칭을 변경하였습니다.

(*2) 당분기 중 회사는 설립되었으며, 종속기업인 (주)제로투세븐을 통해서 100% 지분을 보유하고 있습니다.

(*3) 당분기 중 회사는 설립되었으며, 종속기업인 Zero to Seven Trading(H.K.) Co., Limited를 통해서 100% 지분을 보유하고 있습니다.

1.3 연결대상범위의 변동

당분기 중 신규로 연결에 포함된 종속기업의 현황은 다음과 같습니다.

기업명	사 유
Zero to Seven Trading(H.K.) Co., Limited	신규 설립
영도칠무역중국유한공사	신규 설립

2. 중요한 회계정책 :

2.1 재무제표 작성기준 -

연결회사의 2015년 9월 30일로 종료하는 9개월 보고기간에 대한 분기연결재무제표는 기업회계기준서 제1034호 "중간재무보고"에 따라 작성되었습니다. 이 분기연결재무제표는 보고기간말인 2015년 9월 30일 현재 유효하거나 조기 도입한 한국채택국제회계기준에 따라 작성되었습니다.

(1) 연결회사가 채택한 제·개정 기준서

연결회사는 2015년 1월 1일로 개시하는 회계기간부터 다음의 제·개정 기준서 및 해석서를 신규로 적용하였으며, 이로 인하여 재무제표에 미치는 유의적인 영향은 없습니다.

- 기업회계기준서 제1019호 '종업원급여' 개정
- 한국채택국제회계기준 2010-2012 연차개선
- 한국채택국제회계기준 2011-2013 연차개선

(2) 연결회사가 적용하지 않은 제·개정 기준서 및 해석서

연결회사는 제정 또는 공포됐으나 2015년 1월 1일 이후 시작하는 회계연도에 시행일이 도래

하지 않았고, 조기 적용하지 않은 제·개정 기준서 및 해석서의 적용이 재무제표에 미치는 영향은 유의적이지 않을 것으로 예상하고 있습니다.

2.2 회계정책

요약분기연결재무제표의 작성에 적용된 유의적 회계정책과 계산방법은 주석 2.1.(1)에서 설명하는 제·개정 기준서의 적용으로 인한 변경 및 아래 문단에서 설명하는 사항을 제외하고는 전기 재무제표 작성에 적용된 회계정책이나 계산방법과 동일합니다.

(1) 법인세비용

중간기간의 법인세비용은 전체 회계연도에 대해서 예상되는 최선의 가중평균연간법인세율, 즉 추정평균연간유효법인세율을 중간기간의 세전이익에 적용하여 계산합니다.

3. 중요한 회계추정 및 가정 :

요약분기연결재무제표 작성시 연결회사의 경영진은 회계정책의 적용 및 보고되는 자산과 부채 및 이익과 비용의 금액에 영향을 미치는 판단, 추정 및 가정을 하고 있습니다. 추정 및 가정은 지속적으로 평가되며, 과거 경험과 현재의 상황에서 합리적으로 예측가능한 미래의 사건과 같은 다른 요소들을 고려하여 이루어집니다. 이러한 회계추정은 실제 결과와 다를 수도 있습니다.

요약분기연결재무제표 작성시 사용된 중요한 회계추정 및 가정은 법인세비용을 결정하는데 사용된 추정의 방법을 제외하고는 전기 재무제표의 작성시 적용된 회계추정 및 가정과 동일합니다.

4. 재무위험관리

4.1 재무위험관리요소 -

연결회사는 여러 활동으로 인하여 시장위험(외환위험, 가격위험, 이자율위험), 신용위험 및 유동성 위험과 같은 다양한 금융 위험에 노출되어 있습니다.

요약분기연결재무제표는 연차 재무제표에서 요구되는 모든 재무위험관리와 공시사항을 포함하지 않으므로 2014년 12월 31일의 연차재무제표를 참고하시기 바랍니다.

연결회사의 위험관리부서 및 기타 위험관리정책에는 전기말 이후 중요한 변동사항이 없습니다.

4.2 자본위험관리 -

연결회사의 자본관리목적은 건전한 자본구조를 유지하는 데 있습니다. 연결회사는 자본관리 지표로 부채비율을 이용하고 있습니다. 이 비율은 총부채를 총자본으로 나누어 산출하고 있으며 총부채 및 총자본은 재무제표의 공시된 숫자로 계산합니다.

보고기간말 현재 연결회사의 부채비율은 다음과 같습니다(단위:천원, %).

구 분	당분기말	전기말
부채	433,406,911	387,425,521
자본	403,129,662	387,694,815
부채비율	107.51%	99.93%

5. 공정가치 :

5.1 금융상품 종류별 공정가치

금융상품의 종류별 장부금액 및 공정가치는 다음과 같습니다(단위:천원).

구 분	당분기말		전기말	
	장부금액	공정가치	장부금액	공정가치
금융자산				
현금및현금성자산	90,390,953	90,390,953	72,128,613	72,128,613
매도가능금융자산(*1)	3,111,503	3,111,503	2,945,901	2,945,901
매출채권 및 기타채권(*2)	238,594,193	238,594,193	208,896,894	208,896,894
단기금융상품	15,907,817	15,907,817	14,130,330	14,130,330
장기금융상품	1,816,289	1,816,289	3,223,911	3,223,911
파생금융상품	177,365	177,365	1,115,702	1,115,702
소계	349,998,120	349,998,120	302,441,351	302,441,351
금융부채				
매입채무 및 기타채무(*2)(*3)	192,167,167	192,167,167	186,077,431	186,077,431
차입금 및 사채	194,753,886	194,753,886	164,087,951	164,087,951
파생금융상품	186,790	186,790	81,070	81,070
소계	387,107,843	387,107,843	350,246,452	350,246,452

(*1) 활성시장에서 공시되는 시장가격이 없는 지분상품 중 공정가치를 신뢰성 있게 측정할 수 없는 경우에는 원가로 측정하여 공정가치 공시에서 제외하였습니다.

(*2) 장부금액이 공정가치의 합리적 근사치로 판단하여 공정가치의 대용치로 장부금액을 사용하였습니다.

(*3) 매입채무 및 기타채무 중 부가세예수금과 예수금은 제외하였습니다.

5.2 원가로 측정되는 금융상품

보고기간종료일 현재 원가로 측정되는 금융상품은 다음과 같습니다(단위:천원).

구 분	회사명	당분기말	전기말
매도가능금융자산	(주)차케어스	62,682	62,682
	(주)바이오인디스트	5,631	5,631
	(주)이랜드리테일	3,150	3,150
	유모먼트 유탄회사	2,000,000	2,000,000

	합 계	2,071,463	2,071,463
--	-----	-----------	-----------

상기 매도가능금융자산은 비상장 지분상품이며 사업 초기 단계로 추정 현금흐름의 편차가 유의적이고 다양한 추정치의 발생확률을 신뢰성 있게 평가할 수 없으므로 원가법으로 측정하였습니다. 연결회사는 위의 지분상품 단기적으로 처분할 계획은 없으며 향후 공정가치를 신뢰성 있게 측정할 수 있게 되는 때에 공정가치로 측정할 예정입니다.

5.3 공정가치 서열체계

공정가치로 측정되거나 공정가치가 공시되는 자산과 부채는 공정가치 서열체계에 따라 구분하며, 정의된 수준들은 다음과 같습니다.

- 동일한 자산이나 부채에 대한 활성시장의 (조정되지 않은) 공시가격(수준 1)
- 직접적으로(예: 가격) 또는 간접적으로(예: 가격에서 도출되어) 관측가능한, 자산이나 부채에 대한 투입변수를 이용하여 산정한 공정가치. 단 수준 1에 포함된 공시가격은 제외함(수준 2)
- 관측가능한 시장자료에 기초하지 않은, 자산이나 부채에 대한 투입변수(관측가능하지 않은 투입변수)를 이용하여 산정한 공정가치 (수준 3)

공정가치로 측정되는 금융상품의 공정가치 서열체계 구분은 다음과 같습니다(단위:천원).

- 당분기말

구 분	수준 1	수준 2	수준 3	합계
자산				
매도가능금융자산				
지분증권	-	356,400	2,147,019	2,503,419
채무증권	-	608,084	-	608,084
파생금융상품	-	177,365	-	177,365
총 자산	-	1,141,849	2,147,019	3,288,868
부채				
파생금융상품	-	186,790	-	186,790
총 부채	-	186,790	-	186,790

- 전기말

구 분	수준 1	수준 2	수준 3	합계
자산				
매도가능금융자산				
지분증권	-	199,800	2,147,019	2,346,819
채무증권	-	599,082	-	599,082
파생금융상품	-	1,115,702	-	1,115,702
총 자산	-	1,914,584	2,147,019	4,061,603

부채				
파생금융상품	-	81,070	-	81,070
총 부채	-	81,070	-	81,070

5.4 반복적인 공정가치 측정치의 서열체계 수준 간 이동

연결회사는 공정가치 서열체계의 수준 간 이동을 발생시킨 사건이나 상황의 변동이 일어난 날짜에 인식합니다.

(1) 반복적인 측정치의 수준 1과 수준 2 간의 이동 내역

당기 중 연결회사의 금융자산, 부채의 공정가치에 영향을 미치는 사업환경 및 경제적인 환경의 유의적인 변동은 없으며, 금융기관의 분류변경 사항은 없습니다.

(2) 반복적인 측정치의 수준 3의 변동내역

당기와 전기 중 반복적인 측정치의 수준 3의 변동내역은 없습니다.

5.5 가치평가기법 및 투입변수

연결회사는 공정가치 서열체계에서 수준 2와 수준 3으로 분류되는 반복적인 공정가치 측정치, 비반복적인 공정가치 측정치, 공시되는 공정가치에 대해 다음의 가치평가기법과 투입변수를 사용하고 있습니다.

(1) 수준 2로 분류되는 자산과 부채에 대한 가치평가기법 및 투입변수(단위:천원)

-당분기말

구분	공정가치	가치평가기법	투입변수
매도가능금융자산			
지분증권	356,400	코박스 거래가격	해당사항없음
국민주택채권	582,598	DCF모형	할인율
지역개발공채	9,868	DCF모형	할인율
도시철도공채	15,618	DCF모형	할인율
파생금융자산			
선물환	177,365	DCF모형	할인율
파생금융부채			
선물환 및 상품선물	186,790	DCF모형	할인율

-전기말

구분	공정가치	가치평가기법	투입변수
매도가능금융자산			
지분증권	199,800	코박스 거래가격	해당사항없음
국민주택채권	572,172	DCF모형	할인율

지역개발공채	10,052	DCF모형	할인율
도시철도공채	16,858	DCF모형	할인율
파생금융자산			
선물환	1,115,702	DCF모형	할인율
파생금융부채			
선물환 및 상품선물	81,070	DCF모형	할인율

(2) 수준 3으로 분류되는 자산과 부채에 대한 가치평가기법 및 투입변수(단위:천원)

-당분기말

구분	공정가치	가치평가기법	비관측변수	비관측변수 추정범위	관측가능하지 않은 투입변수의 공정가치에 대한 영향
매도가능금융자산					
오비에스경인티브이(주)	1,008,045	이익접근법	PSR	1.22배수	PSR 상승에 따라 공정가치 상승
			PBR	0.75배수	PBR 상승에 따라 공정가치 상승
㈜힐리언스선마을	1,138,974	순자산가치 평가법	유동자산	장부가액을 100% 시가로 인정	
			비유동자산	장부가액을 100% 시가로 인정	

-전기말

구분	공정가치	가치평가기법	비관측변수	비관측변수 추정범위	관측가능하지 않은 투입변수의 공정가치에 대한 영향
매도가능금융자산					
오비에스경인티브이(주)	1,008,045	이익접근법	PSR	1.22배수	PSR 상승에 따라 공정가치 상승
			PBR	0.75배수	PBR 상승에 따라 공정가치 상승
㈜힐리언스선마을	1,138,974	순자산가치 평가법	유동자산	장부가액을 100% 시가로 인정	
			비유동자산	장부가액을 100% 시가로 인정	

6. 매도가능금융자산 :

가. 보고기간종료일 현재 매도가능금융자산의 내역은 다음과 같습니다(단위:천원).

구분	당분기말	전기말
시장성 있는 지분증권	356,400	199,800
시장성 없는 지분증권	4,218,482	4,218,482
국공채 등	608,084	599,082
합계	5,182,966	5,017,364

나. 당분기와 전분기 중 매도가능금융자산의 변동내역은 다음과 같습니다(단위:천원).

구분	당분기	전분기
기초 장부가액	5,017,364	2,817,876

주식의 취득	-	2,336,000
처분	(1,835)	(416,401)
평가	167,437	137,491
기말 장부가액	5,182,966	4,874,966

7. 매출채권 및 기타채권 :

가. 보고기간종료일 현재 매출채권 및 기타채권의 내역은 다음과 같습니다(단위:천원).

구 분	당분기말		전기말	
	유동	비유동	유동	비유동
매출채권	176,042,907	-	154,179,285	-
대여금	9,006,750	12,984,929	4,337,878	19,442,725
미수금	6,249,042	200,004	4,661,510	200,004
미수수익	82,176	-	130,113	-
보증금	100,000	36,378,056	-	29,182,790
차감: 대손충당금	(1,022,384)	(2,294,365)	(943,046)	(2,294,365)
합 계	190,458,490	47,268,624	162,365,740	46,531,154

나. 당분기와 전분기 중 매출채권 및 기타채권의 대손충당금 변동내역은 다음과 같습니다(단위:천원).

구 분	당분기	전분기
기초금액	3,237,411	1,590,164
추가설정	461,338	190,085
미사용금액 환입	(382,000)	(4,231)
기말 금액	3,316,749	1,776,018

8. 재고자산 :

보고기간종료일 현재 재고자산의 내역은 다음과 같습니다(단위:천원).

구 분	당분기말			전기말		
	평가전금액	평가충당금	재무상태표가액	평가전금액	평가충당금	재무상태표가액
상품	93,733,632	(5,653,489)	88,080,143	86,486,456	(6,153,083)	80,333,373
제품	39,585,948	(2,467,381)	37,118,567	45,849,947	(2,077,838)	43,772,109
반제품	6,523,986	-	6,523,986	5,855,853	-	5,855,853
재공품	17,213,021	-	17,213,021	65,250	-	65,250
원재료	109,264	-	109,264	19,471,836	-	19,471,836
저장품	2,418,246	-	2,418,246	2,549,923	-	2,549,923
부재료	13,996,352	-	13,996,352	15,087,762	-	15,087,762
미착품	16,546,802	-	16,546,802	21,390,461	-	21,390,461
합 계	190,127,251	(8,120,870)	182,006,381	196,757,488	(8,230,921)	188,526,567

9. 유형자산 :

가. 당분기와 전분기 중 유형자산의 주요 변동은 다음과 같습니다(단위:천원).

구 분	당분기	전분기
기초 순장부금액	222,275,779	212,896,619
취득	39,572,857	27,833,814
처분/폐기/손상	(1,605,601)	(2,326,875)
감가상각	(25,761,325)	(25,545,589)
투자부동산 대체	4,509,677	4,765,826
외화환산차이	161,081	(17,125)
기말 순장부금액	239,152,468	217,606,670

나. 보고기간종료일 현재 연결회사의 차입금 등과 관련하여 금융기관 등에 담보로 제공된 유형자산의 내역은 다음과 같습니다(단위:천원).

금융기관명	담보제공자산	채권최고액	차입금 내역
농협은행	평택공장, 청양공장, 광주공장, 아산공장, 암사동 매일우리아이센터의 토지, 건물 및 기계장치 일부	34,036,640	시설자금
대구은행	평택공장의 토지, 건물 및 기계장치 일부	9,762,000	시설자금
한국산업은행	평택공장의 토지, 건물 및 기계장치 일부	2,400,000	일반대출
국민은행	국민분양대출 아파트	81,900	국민분양대출

10. 무형자산 :

당분기와 전분기 중 무형자산의 주요변동은 다음과 같습니다(단위:천원).

구 분	당분기	전분기
기초 순장부금액	12,258,198	10,076,846
취득	1,171,154	2,205,900
상각	(28,455)	(279,944)
처분/폐기/손상	(805,238)	(693,592)
외화환산차이	15,595	(3,221)
기말 순장부금액	12,611,254	11,305,989

11. 관계기업 및 공동기업 투자 :

가. 보고기간종료일 현재 관계기업 및 공동기업 투자 현황은 다음과 같습니다(단위:천원).

구 분	종 목	지분율(%)	소재국가	장부금액	
				당분기말	전기말
관계기업	코리아후드써비스(주)	20.00	한국	1,308,708	1,537,639
	이스트볼트코리아(주)	20.00	한국	1,076,676	1,080,031
	(주)본만제	40.00	한국	542,448	662,457

		소 계		2,927,832	3,280,127
공동기업	(주)엠즈베버리지	85.00	한국	3,213,073	2,587,350
	(주)엠와이푸드시스템	50.00	한국	31,343	119,780
	(주)엠디웰아이엔씨	50.00	한국	1,072,108	716,697
	(주)엠즈파트너스	50.00	한국	66,865	125,826
	(주)부첼라	50.00	한국	-	-
			소 계		4,383,389
합 계				7,311,221	6,829,780

나. 당분기와 전분기 중 관계기업 및 공동기업 투자의 변동내역은 다음과 같습니다.(단위:천원).

구 분	당분기	전분기
기초 장부가액	6,829,780	7,966,643
주식의 취득	401,220	401,220
지분법손익	442,127	767,164
지분법 자본변동	(361,906)	512,000
기말 장부가액	7,311,221	9,647,027

12. 매입채무 및 기타채무 :

보고기간종료일 현재 매입채무 및 기타채무의 내역은 다음과 같습니다(단위:천원).

구 분	당분기말		전기말	
	유동	비유동	유동	비유동
매입채무	94,828,206	-	92,227,750	-
미지급금	51,353,564	145,721	57,139,143	145,721
미지급비용	16,960,838	-	8,504,159	-
부가세예수금	4,712,195	-	3,657,715	-
예수금	2,184,296	-	1,026,052	-
예수보증금	19,932,016	2,468,812	21,882,537	2,577,812
금융보증부채	279,091	-	429,528	-
금융리스부채	-	6,198,919	-	3,170,781
합 계	190,250,206	8,813,452	184,866,884	5,894,314

13. 차입금:

보고기간종료일 현재 연결회사의 차입금 내역은 다음과 같습니다(단위:천원).

(1) 단기차입금

차입처	연이자율(%)	금 액	
	당분기말	당분기말	전기말
한국산업은행	2.34 ~ 2.56	4,400,000	3,000,000
중국교통은행	2.72	5,000,000	10,000,000
신한은행	2.76	1,000,000	1,000,000
미쓰이스미토모은행	2.70	1,000,000	1,000,000
하나은행	2.64 ~ 3.20	5,000,000	7,025,000
외환은행	3.23 ~ 3.33	22,756,391	7,698,212
우리은행	2.88	1,000,000	1,000,000
합 계		40,156,391	30,723,212

(2) 장기차입금

종 별	차입처	연이자율(%)	금 액		만기일	상환방법
		당분기말	당분기말	전기말		
일반대출	국민은행	2.80	38,880	41,265	2026-02-28	1년거치 19년 분할상환
	농협은행	3.00	6,999,990	8,166,660	2017-09-25	2년거치 3년 분할상환
시설대출	농협은행	3.00	10,578,060	11,890,380	2022-11-28	3년거치 7년 분할상환
	대구은행	1.50 ~ 3.00	2,639,120	3,723,810	2018-09-25	3년거치 7년 분할상환
	한국외환은행	1.75	157,300	200,200	2018-06-30	3년거치 5년 분할상환
외화대출	산업은행	2.53	14,500,000	-	2019-09-30	1년거치 3년 분할 상환
합 계			34,913,350	24,022,315		
차감: 유동성 대체			(7,429,619)	(7,470,675)		
합 계			27,483,731	16,551,640		

상기 장기차입금에 대하여 유형자산 등이 담보로 제공되어 있습니다.(주석9 참조)

14. 사채 :

가. 보고기간종료일 현재 사채의 내역은 다음과 같습니다(단위:천원).

구 분	발행일	만기상환일	이자율(%)	금 액		이자지급방법 및 상환방법
			당분기말	당분기말	전기말	
제35-1회 무보증사채	2015.07.02	2018.07.02	2.19	30,000,000	-	3개월후급, 만기일시상환
제35-2회 무보증사채	2015.07.02	2020.07.02	2.58	30,000,000	-	3개월후급, 만기일시상환
제34-1회 무보증사채	2014.12.11	2017.12.11	2.66	40,000,000	40,000,000	3개월후급, 만기일시상환
제34-2회 무보증사채	2014.12.11	2019.12.11	3.02	20,000,000	20,000,000	3개월후급, 만기일시상환
제33회 분리형 신주인수권부사채	2013.07.19	2018.07.19	-	-	50,000,000	나. 참조
가산: 사채상환할증금				-	502,200	
차감: 신주인수권조정				-	(844,088)	
차감: 사채할인발행차금				(315,855)	(315,689)	
차감: 유동성 대체				-	(24,760,769)	
합 계				119,684,145	84,581,654	

나. 회사가 발행한 신주인수권부사채의 내역은 다음과 같습니다.

사채의 권면총액		500억원
사채 만기일		2018년 07월 19일
표면이자율 (%)		-
원금상환방법		만기까지 보유하고 있는 사채의 원금에 대하여는 2018년 07월 19일에 권면금액의 만기보장수익률 102.5299%에 해당하는 금액을 일시상환 (2015년 7월 19일 조기상환)
신주인수권	주당 행사가액	33,593원
	사채와 인수권의 분리여부	분리
	권리 행사기간	2014년 07월 19일 ~ 2018년 06월 19일
조기상환청구권(Put Option)		사채권자는 사채의 발행일로부터 2년이 되는 2015년 07월 19일 및 이후 매 6개월에 해당되는 날에 본 사채의 권면금액에 조기상환수익률[3개월 연복리 0.5%]을 가산한금액의 전부 또는 일부에 대하여 만기 전 조기상환을 청구 가능

제 33회 분리형 신주인수권부사채는 당분기 중 전액 상환되었습니다.

15. 순확정급여부채 :

가. 보고기간종료일 현재 순확정급여부채 산정내역은 다음과 같습니다(단위:천원).

구 분	당분기말	전기말
기금이 적립된 확정급여채무의 현재가치	40,591,513	39,650,032
기금이 적립되지 않은 확정급여채무의 현재가치	25,219,930	19,511,569
소 계	65,811,443	59,161,601
사외적립자산의 공정가치(*)	(40,591,513)	(39,650,032)
재무상태표상 순확정급여부채	25,219,930	19,511,569

(*) 당분기말 사외적립자산의 공정가치는 기존의 국민연금전환금 5,107 천원(전기말: 5,655 천원)이 포함된 금액입니다.

나. 당분기와 전분기 중 손익계산서에 반영된 금액은 다음과 같습니다(단위:천원).

구 분	당분기	전분기
당기근무원가	9,730,330	8,560,194
순이자원가	523,744	469,810
종업원 급여에 포함된 총 비용	10,254,074	9,030,004

총 비용 중 4,058,247 천원(전분기: 4,040,284천원)은 매출원가에 포함되었으며

6,195,827 천원(전분기: 4,989,720천원)은 관리비에 포함되었습니다.

16. 총당부채 :

당분기와 전분기 중 주요 총당부채 변동내역은 다음과 같습니다(단위: 천원).

(1) 당분기

구 분	기초	환입	전입 등	분기말
반품총당부채	513,752	(322,996)	605,375	796,131
복구총당부채	721,521	(5,545)	226,447	942,423
합 계	1,235,273	(328,541)	831,822	1,738,554

(2) 전분기

구 분	기초	환입	전입 등	분기말
반품총당부채	1,087,650	(713,049)	64,647	439,248
복구총당부채	660,295	(26,188)	202,563	836,670
합 계	1,747,945	(739,237)	267,210	1,275,918

연결회사는 지난 18개월 동안에 판매된 분유제품, 4개월동안 판매된 치즈 및 유아용품과 관련하여 예상되는 반품청구를 충족시키기 위하여 796,131천원의 반품총당부채를 설정하였습니다. 이와 관련된 지출의 대부분이 2015년 및 2016년에 발생할 것으로 예상됩니다.

또한, 연결회사는 임차시설물의 복구공사와 관련하여 장래에 지출될 것으로 예상되는 금액을 임차기간과 과거경험 등을 기초로 추정하여 복구총당부채를 설정하였습니다.

17. 기타자본항목 :

보고기간종료일 현재 기타자본항목의 내역은 다음과 같습니다(단위: 천원).

구 분	당분기말	전기말
자본잉여금:		
주식발행초과금	1,687,514	1,687,514
신주인수권대가	2,021,079	2,021,079
기타자본잉여금	63,095,146	63,095,145
소 계	66,803,739	66,803,738
자본조정:		
자기주식(*)	(12,927,180)	(11,793,551)
소 계	(12,927,180)	(11,793,551)
기타포괄손익누계액:		

매도가능금융자산평가손익	131,456	856
순확정급여부채 재측정요소	(13,330,365)	(13,192,299)
지분법자본변동	10,182	372,088
해외사업환산손익	500,792	109,813
소 계	(12,687,935)	(12,709,542)
합 계	41,188,624	42,300,645

(*) 연결회사는 자사주식의 가격안정을 위하여 기명식보통주식 및 무의결권우선주식을 취득하여 기타자본항목으로 계상하고 있으며, 향후 주식선택권의 행사시 교부 등에 사용할 예정입니다. 보고기간종료일 현재 자기주식의 내역은 다음과 같습니다(단위:주, 천원).

구 분	당분기말	전기말
주식수	804,757	771,434
취득가액	12,927,180	11,793,551

18. 판매비와관리비 :

당분기 및 전분기의 판매비와관리비 내역은 다음과 같습니다(단위: 천원).

구 분	당분기		전분기	
	3개월	누 적	3개월	누 적
급여	24,693,675	70,360,895	20,594,930	60,358,712
퇴직급여	2,219,291	6,195,827	1,614,266	4,989,720
판매수수료	30,032,840	85,517,427	26,753,379	78,428,134
지급수수료	12,588,791	35,998,274	11,402,733	32,593,997
감가상각비	2,898,209	8,135,028	2,688,375	8,165,868
무형자산상각비	269,354	801,323	232,427	693,455
광고선전비	19,947,618	60,601,753	15,857,708	46,180,717
운반비	9,942,693	28,402,469	9,915,824	28,797,299
기타판매비와관리비	20,741,373	60,785,658	18,062,600	55,045,044
합 계	123,333,844	356,798,654	107,122,242	315,252,946

19. 기타수익 및 비용 :

당분기 및 전분기 중 기타수익 및 비용의 내역은 다음과 같습니다(단위: 천원).

구 분	당분기		전분기	
	3개월	누 적	3개월	누 적
기타수익 :				
임대료수익	117,400	587,558	242,439	719,254
외환차익	495,344	1,439,652	199,415	1,076,362
외화환산이익	1,213,115	2,209,063	458,354	664,984

유형자산처분이익	28,084	157,534	42,495	233,898
지체료수익	75,718	243,674	101,029	323,294
매도가능금융자산처분이익	-	-	78,191	78,191
대손충당금환입	6,139	6,139	-	-
전기오류수정이익	-	-	-	579
복구충당부채환입	-	-	9,120	9,120
잡이익	2,665,854	3,847,344	599,433	2,074,501
소 계	4,601,654	8,490,964	1,730,476	5,180,183
기타비용 :				
투자부동산감가상각비	26,070	79,990	45,790	163,335
기타의대손상각비	(594)	5,341	-	2,528
외환차손	739,744	1,585,650	634,245	1,143,407
외화환산손실	222,834	636,797	(490,507)	158,844
유형자산손상차손	-	2,772	2,820	19,181
무형자산손상차손	-	28,455	-	-
유형자산처분손실	179,502	782,347	422,471	1,265,232
무형자산처분손실	-	-	8,778	9,614
매도가능금융자산처분손실	-	-	-	21,907
기부금	195,650	857,477	209,170	588,062
잡손실	473,363	1,636,083	776,191	1,586,381
소 계	1,836,569	5,614,912	1,608,958	4,958,491

20. 비용의 성격별 분류 :

당분기 및 전분기 중 비용의 성격별 분류 내역은 다음과 같습니다(단위: 천원).

구 분	당분기		전분기	
	3개월	누 적	3개월	누 적
제품 및 재공품의 변동	4,006,161	1,761,362	(9,513,797)	(17,143,867)
원재료 및 소모품사용	222,039,478	656,653,008	171,948,135	526,879,969
종업원급여	42,047,588	121,984,272	36,630,018	110,289,545
감가상각, 무형자산 상각	8,137,231	25,789,780	8,486,659	25,825,533
운반비	10,883,018	31,077,157	10,941,470	31,981,804
광고비	19,947,618	60,601,753	15,857,708	46,180,717
기타 비용	71,427,968	219,231,716	126,958,646	324,868,752
매출원가 및 판매비와 관리비 합계	378,489,062	1,117,099,048	361,308,839	1,048,882,453

21. 법인세비용 :

법인세비용은 전체 회계연도에 대해서 예상되는 최선의 가중평균 연간법인세율의 추정에 기초하여 인식하였습니다. 2015년 12월 31일로 종료하는 회계연도의 예상평균연간법인세율은 약 23.0%입니다.

22. 배당금 :

2014년 12월 31일로 종료하는 회계기간에 대한 배당금 1,578,571천원은 2015년 4월에 지급되었습니다(전기 지급액: 1,591,446천원).

23. 우발부채와 약정사항 :

가. 보고기간말 현재 연결회사의 견질 어음 및 수표의 내용은 다음과 같습니다(단위: 천원).

종류	교부처	매수(매)	금액	내용
수표	낙농진흥회	1	400,000	생크림매입계약보증금
수표	낙농진흥회	1	12,479,724	원유공급계약보증금

나. 보고기간종료일 현재 금융기관과의 주요 약정사항은 다음과 같습니다(단위:천원,USD).

구분	통화	금융기관	약정금액
차입금 등	KRW	한국외환은행 외	104,202,600
수입신용장	USD	한국외환은행 외	50,800,000
차입금 및 수입신용장 포괄한도	KRW	한국외환은행	15,000,000
원화지급보증	KRW	한국외환은행 외	48,000,000
단기금융한도	USD	한국외환은행	500,000
전자어음	KRW	신한은행 외	41,000,000
집단대출보증약정	KRW	하나은행 외	3,900,000
외화수입화물선취보증	USD	외환은행	2,000,000

다. 보고기간종료일 현재 연결회사는 이행보증 등과 관련하여 서울보증보험(주)로부터 2,975,717천원(전기말: 3,004,883천원)의 지급보증을 받고 있습니다.

라. 보고기간종료일 현재 회사가 제기한 채무부존재확인소송 및 미수물품대금청구소송이 서울중앙지방법원에 계류 중이며 소송가액은 47,804천원입니다. 또한 유한회사 잡월드 측에서 도급비 청구소송을 제기하여 서울중앙지방법원에 계류 중이며 소송가액은 37,129천원입니다.

마. 보고기간말 현재 연결회사는 Hershey Food Corporation 등과 11건의 기술도입및 상표 사용 라이선스 계약을 체결하고 있습니다.

바. 보고기간말 현재 미 행사된 신주인수권 주식수는 1,488,405주 입니다.

사. 보고기간말 현재 미결제 파생금융상품 약정내역은 다음과 같습니다(단위:천원, USD).

(1) 통화선물

구분	금융기관	계약일	만기일	계약금액	계약환율	공정가액	평가손익
----	------	-----	-----	------	------	------	------

선물환	한국씨티은행	2015-09-17	2015-10-02	매도	KRW	2,344,900	1,172.45	44,100	44,100
				매입	USD	2,000,000			
선물환	한국씨티은행	2015-09-17	2015-11-03	매도	KRW	2,347,300	1,173.65	44,313	44,313
				매입	USD	2,000,000			
선물환	한국씨티은행	2015-09-17	2015-12-02	매도	KRW	2,349,200	1,174.60	44,393	44,393
				매입	USD	2,000,000			
선물환	한국씨티은행	2015-09-17	2016-01-05	매도	KRW	2,351,000	1,175.50	44,559	44,559
				매입	USD	2,000,000			
선물환	한국스탠다드차타드은행	2015-02-02	2015-11-18	매도	USD	1,100,000	1,110.65	(94,126)	(94,126)
				매입	KRW	1,221,715			
선물환	미쓰이스미토모은행	2015-02-02	2015-10-27	매도	USD	250,000	1,110.60	(21,253)	(21,253)
				매입	KRW	277,650			
선물환	미쓰이스미토모은행	2015-02-02	2015-11-25	매도	USD	120,000	1,111.10	(10,273)	(10,273)
				매입	KRW	133,332			
선물환	미쓰이스미토모은행	2015-02-02	2015-12-29	매도	USD	230,000	1,111.70	(19,790)	(19,790)
				매입	KRW	255,691			
선물환	미쓰이스미토모은행	2015-07-14	2015-10-22	매도	USD	130,000	1,144.00	(6,682)	(6,682)
				매입	KRW	148,720			
선물환	미쓰이스미토모은행	2015-07-14	2015-11-25	매도	USD	260,000	1,144.30	(13,626)	(13,626)
				매입	KRW	297,518			
선물환	미쓰이스미토모은행	2015-07-14	2015-12-22	매도	USD	150,000	1,144.73	(7,922)	(7,922)
				매입	KRW	171,710			

(2) 상품선물

구분	금융기관	계약일	만기일	약정가격	정산가격	평가손익
상품선물	삼성선물	2015-07-20	2015-12-18	USD 131.60	USD 121.35	(4,591)
상품선물	삼성선물	2015-07-21	2015-12-18	USD 131.35	USD 121.35	(4,479)
상품선물	삼성선물	2015-07-21	2015-12-18	USD 131.40	USD 121.35	(18,007)
상품선물	삼성선물	2015-09-10	2015-12-18	USD 116.90	USD 121.35	19,933
상품선물	삼성선물	2015-08-11	2015-12-14	USD 394.00	USD 387.60	(5,973)

연결회사는 상품선물과 관련하여 단기금융상품 278,623 천원을 증거금으로 제공하였습니다

24. 특수관계자와의 거래 :

가. 관계기업 및 공동기업, 기타 특수관계자 현황

보고기간종료일 현재 연결회사와 매출 등 거래 또는 채권·채무 잔액이 있는 관계기업 및 공동기업, 기타 특수관계자 내역은 다음과 같습니다.

구분	당분기말	전기말
관계기업 및 공동기업	코리아후드써비스(주)	코리아후드써비스(주)
	이스트볼트코리아(주)	이스트볼트코리아(주)
	(주)엠디웰아이엔씨	(주)엠디웰아이엔씨
	엠즈베버리지(주)	엠즈베버리지(주)

	(주)부첼라	(주)부첼라
	(주)엠즈파트너스	(주)엠즈파트너스
	(주)본만제	(주)본만제
	(주)엠와이푸드시스템	(주)엠와이푸드시스템
기타 특수관계자	(주)평택물류	(주)평택물류
	씨케이코앤(주)	씨케이코앤(주)
	(주)피티엘인터내셔널	(주)피티엘인터내셔널
	제이에스후레쉬테크(주)	제이에스후레쉬테크(주)
	Crystal Jade Management (Korea) Pte Ltd.	Crystal Jade Management (Korea) Pte Ltd.
	Satisfied Trading Pte Ltd	Satisfied Trading Pte Ltd
	3-cubed Pte Ltd	3-cubed Pte Ltd

나. 매출 및 매입 등 거래

당분기와 전분기 중 특수관계자와의 매출 및 매입 등 거래 내역은 다음과 같습니다(단위:천 원).

- 당분기

구 분	회사명	매출	매입	임대료 수익	임차료	광고비	지급 및 판매 수수료	기타 매출	기타매입
관계기업 및 공동기업	엠즈베버리지(주)	-	27,852	14,249	-	-	-	-	-
	(주)엠디엘아이엔씨	3,913,119	140	-	-	-	-	-	-
	(주)부첼라	-	-	-	-	-	-	24,487	-
	(주)엠즈파트너스	24,214	-	44,534	-	125,375	10,074,127	-	-
	(주)엠와이푸드시스템	5,281	20,074	5,320	-	-	-	-	500
	코리아후드서비스(주)	18,121,767	-	-	-	-	-	-	-
	이스트볼트코리아(주)	-	-	-	-	-	-	20,705	-
	(주)본만제	833,045	915,629	-	-	-	2,386	-	700
기타 특수관계자	(주)평택물류	41,762	107,420	8,648	1,174,823	603	9,593,541	-	-
	씨케이코앤(주)	240,656	13,340,247	-	-	4,173	-	-	69,776
	(주)피티엘인터내셔널	71,097	3,003,625	8,986	-	-	309,184	-	20,315
	제이에스후레쉬테크(주)	1,079	2,507,220	-	-	-	-	-	7,155
	Crystal Jade Management (Korea) Pte Ltd.	-	-	-	-	-	-	-	192,110
주요 경영진	-	-	-	-	-	-	-	1,021	-
합 계	23,252,020	19,922,207	81,737	1,174,823	130,151	19,979,238	46,213	290,556	

- 전분기

구 분	회사명	매출	매입	임대료 수익	임차료	광고비	지급 및 판매 수수료	기타 매출	기타매입
관계기업 및 공동기업	엠즈베버리지(주)	32,011	59,684	25,137	-	-	-	3,093	-

	㈜엠디웰아이엔씨	3,535,735	-	-	-	-	-	5,846	-
	㈜부첼라	-	2,436	-	-	-	-	74,788	-
	㈜엠즈파트너스	47,934	-	44,891	-	317,054	8,453,735	-	-
	㈜엠와이푸드시스템	231	93,949	23,940	-	-	-	42	14,399
	코리아후드서비스㈜	18,552,499	-	-	-	-	-	35,453	-
	이스트볼트코리아㈜	-	-	-	-	-	-	-	-
	㈜분만제	1,054,154	457,612	-	-	-	-	-	1,875
기타 특수관계자	㈜평택물류	19,805	115,543	5,207	1,580,173	-	2,306,594	-	-
	씨케이코앤㈜	17,223	9,630,401	-	-	2,182	1,594	-	66,990
	㈜피티엘인터내셔널	186,454	2,960,245	-	-	-	382,470	-	20,108
	제이에스후레쉬테크㈜	-	2,887,242	-	-	150	1,984	-	148,685
	Crystal Jade Management (Korea) Pte Ltd.	-	-	-	-	-	162,031	-	-
주요 경영진	-	-	-	-	-	-	-	2,705	-
합 계		23,446,046	16,207,112	99,175	1,580,173	319,386	11,308,408	121,927	252,057

다. 특수관계자에 대한 채권, 채무의 주요 잔액

보고기간종료일 현재 특수관계자와의 채권, 채무 잔액은 다음과 같습니다(단위:천원).

- 당분기말

구 분	회사명	채 권				채 무		
		매출채권	대여금	임차보증금	기타채권	매입채무	예수보증금	기타채무
관계기업 및 공동기업	엠즈베버리지㈜	-	-	-	-	14,042	10,000	-
	㈜엠디웰아이엔씨	1,457,762	-	-	-	-	-	-
	㈜부첼라	-	1,660,000	-	-	-	-	-
	㈜엠즈파트너스	220	-	-	5,843	-	-	119,043
	㈜엠와이푸드시스템	-	-	-	-	-	-	-
	코리아후드서비스㈜	3,670,334	-	-	-	-	-	-
	이스트볼트코리아㈜	-	-	-	3,240	-	-	-
	㈜분만제	123,215	-	-	-	169,506	-	-
기타 특수관계자	㈜평택물류	1,476	-	4,500,000	582	-	-	1,683,724
	씨케이코앤㈜	26,585	-	-	-	4,098,426	-	460,344
	㈜피티엘인터내셔널	-	-	-	15,039	-	-	25,341
	제이에스후레쉬테크㈜	-	-	-	-	265,701	-	10,689
	Crystal Jade Management (Korea) Pte Ltd.	-	-	-	-	-	-	72,527
	Satisfied Trading Pte Ltd	-	-	-	-	-	-	33,734
	3-cubed Pte Ltd	-	-	-	-	-	-	111,987
주요 경영진	-	-	-	-	-	-	-	
합 계		5,279,592	1,660,000	4,500,000	24,704	4,547,675	10,000	2,517,389

- 전기말

구 분	회사명	채 권				채 무		
		매출채권	대여금	임차보증금	기타채권	매입채무	예수보증금	기타채무
관계기업 및 공동기업	엠즈베버리지㈜	-	-	-	-	614	10,000	-

	㈜엠디웰아이엔씨	1,272,631	-	-	5,215	-	-	-
	㈜부헬라	-	1,660,000	-	-	-	-	-
	㈜엠즈파트너스	240	-	-	5,525	-	-	283,944
	㈜엠와이푸드시스템	-	-	-	-	33	100,000	-
	코리아후드써비스㈜	2,686,858	-	-	6,337	-	-	-
	이스트볼트코리아㈜	-	-	-	12,240	-	-	-
	㈜본만제	276,507	-	-	-	56,147	-	411
기타 특수관계자	㈜평택물류	175	-	4,500,000	2,580	-	-	759,889
	씨케이코앤㈜	-	-	-	-	4,204,346	-	4,222
	㈜피티엘인터내셔널	-	-	-	95,539	-	-	24,189
	제이에스후레쉬테크㈜	-	-	-	-	241,262	-	17,085
	Crystal Jade Management (Korea) Pte Ltd.	-	-	-	-	-	-	43,143
	Satisfied Trading Pte Ltd	-	-	-	-	-	-	33,734
	3-cubed Pte Ltd	-	-	-	-	-	-	111,987
주요 경영진	-	60,000	-	-	-	-	-	
합 계	4,236,411	1,720,000	4,500,000	127,436	4,502,402	110,000	1,278,604	

보고기간종료일 현재 상기 채권금액에 대하여 대손충당금 1,662,756 천원(전기말: 1,662,075천원)을 계상하고 있습니다.

라. 특수관계자와의 자금거래

당분기와 전분기 중 특수관계자와의 자금거래 내역은 다음과 같습니다(단위:천원).

- 당분기

구 분	회사명	자금대여 거래		현금출자
		대여	회수	
관계기업 및 공동기업	㈜본만제	-	-	401,200
주요 경영진		-	60,000	-
합계		-	60,000	401,200

- 전분기

구 분	회사명	자금대여 거래		현금출자
		대여	회수	
관계기업 및 공동기업	㈜본만제	-	-	401,220
주요 경영진		30,000	-	-
합계		30,000	-	401,220

마. 지급보증 및 담보제공

당분기말 현재 연결회사가 특수관계자의 자금조달 등을 위하여 제공하고 있는 지급보증 내역은 다음과 같습니다(단위:천원).

구 분	보 증 내 역	피 보 증 인	통 화	보 증 금 액	여 신 금 용 기 관
관계기업	차입금보증	(주)본만제	KRW	2,544,000	신한은행
공동기업	차입금보증	(주)엠즈베버리지	KRW	5,550,000	하나은행, 신한은행

연결회사는 특수관계자에게 제공한 담보 또는 특수관계자로부터 제공받고 있는 담보는 없습니다.

바. 주요 경영진에 대한 보상

주요 경영진은 이사(등기 및 비등기), 이사회 의 구성원, 재무책임자 및 내부감사책임자를 포함하고 있습니다. 종업원 용역의 대가로서 주요 경영진에게 지급되었거나 지급될 보상금액은 다음과 같습니다. (단위:천원).

구 분	당 분 기	전 분 기
단기종업원급여	3,873,259	3,215,661
퇴직급여	667,009	507,788
장기종업원급여	1,820,338	59,835
합 계	6,360,606	3,783,284

25. 영업부문 정보 :

연결회사의 영업부문은 생산하는 제품의 형태에 따라 유가공부문, 유아동의류 및 용품부문, 기타부문으로 분류하였습니다.

가. 당분기와 전분기의 영업부문의 부문별 정보는 다음과 같습니다(단위: 천원).

- 당분기

구 분	유가공	유아동의류 및 용품	기타	합 계
매출액	772,683,041	128,543,202	237,326,718	1,138,552,961
영업이익	14,559,775	2,422,158	4,471,981	21,453,914
분기순이익	11,820,105	1,966,387	3,630,501	17,416,993

- 전분기

구 분	유가공	유아동의류 및 용품	기타	합 계
매출액	745,963,821	127,041,345	199,268,252	1,072,273,419
영업이익	16,272,728	2,771,326	4,346,911	23,390,965
분기순이익	12,515,026	2,131,371	3,343,121	17,989,518

4. 재무제표

재무상태표

제 47 기 3분기말 2015.09.30 현재

제 46 기말 2014.12.31 현재

제 45 기말 2013.12.31 현재

(단위 : 원)

	제 47 기 3분기말	제 46 기말	제 45 기말
자산			
유동자산	356,913,245,441	338,294,566,005	304,671,820,070
현금및현금성자산	80,873,783,919	60,155,988,230	45,426,180,743
단기금융상품	13,156,977,159	12,095,527,757	4,277,777,547
매출채권 및 기타채권	155,467,301,024	140,447,822,669	136,509,405,839
파생금융상품	177,364,954	1,115,702,304	
기타유동자산	7,697,396,573	1,939,143,767	1,969,738,504
재고자산	99,540,421,812	122,540,381,278	116,488,717,437
비유동자산	323,457,035,934	319,541,776,235	319,987,980,343
매도가능금융자산	5,182,240,537	5,016,639,040	2,816,955,994
종속기업, 관계기업 및 공동기업 투자	39,990,408,234	39,589,188,234	37,744,954,423
장기금융상품	13,000,000	13,000,000	333,000,000
매출채권 및 기타채권	30,046,771,255	33,851,042,954	39,068,898,720
투자부동산	28,552,415,767	33,923,733,150	33,108,885,524
유형자산	199,292,320,734	189,936,628,933	194,120,890,738
무형자산	8,086,686,261	7,490,064,268	5,811,915,441
이연법인세자산	4,840,490,980	2,980,939,397	554,995,768
기타비유동자산	7,452,702,166	6,740,540,259	6,427,483,735
자산총계	680,370,281,375	657,836,342,240	624,659,800,413
부채			
유동부채	162,590,501,156	195,984,625,874	211,376,258,831
매입채무 및 기타채무	138,464,879,065	141,205,537,199	144,922,833,386
단기차입금	10,000,000,000	15,000,000,000	3,000,000,000
유동성장기차입금	7,429,618,530	7,470,675,930	5,867,105,920
유동성사채		24,760,768,936	49,993,958,225
파생금융상품	186,789,514	81,069,688	75,076,450
총당부채	892,825,049	656,214,906	1,874,584,983
당기법인세부채	3,591,322,751	5,426,945,990	3,948,004,282
기타유동부채	2,025,066,247	1,383,413,225	1,694,695,585

비유동부채	167,544,291,423	126,621,522,188	93,750,940,428
매입채무 및 기타채무	11,189,681,203	6,756,563,664	7,408,329,075
장기차입금	12,983,731,040	16,551,639,530	24,022,321,510
사채	119,684,145,447	84,581,654,631	47,702,475,972
순확정급여부채	21,365,001,920	16,695,481,153	12,751,887,710
이연법인세부채			
기타비유동부채	2,321,731,813	2,036,183,210	1,865,926,161
부채총계	330,134,792,579	322,606,148,062	305,127,199,259
자본			
자본금	6,700,000,000	6,700,000,000	6,700,000,000
이익잉여금(결손금)	306,824,208,476	290,693,083,955	266,069,432,938
기타자본구성요소	36,711,280,320	37,837,110,223	46,763,168,216
자본총계	350,235,488,796	335,230,194,178	319,532,601,154
자본과부채총계	680,370,281,375	657,836,342,240	624,659,800,413

손익계산서

제 47 기 3분기 2015.01.01 부터 2015.09.30 까지

제 46 기 3분기 2014.01.01 부터 2014.09.30 까지

제 46 기 2014.01.01 부터 2014.12.31 까지

제 45 기 2013.01.01 부터 2013.12.31 까지

(단위 : 원)

	제 47 기 3분기		제 46 기 3분기		제 46 기	제 45 기
	3개월	누적	3개월	누적		
매출액	316,932,968,316	931,048,924,213	308,424,747,101	896,873,071,075	1,202,641,189,381	1,138,184,962,620
매출원가	220,471,251,426	668,039,782,014	226,101,688,134	656,238,341,218	877,990,691,115	830,949,932,100
매출총이익	96,461,716,890	263,009,142,199	82,323,058,967	240,634,729,857	324,650,498,266	307,235,030,520
판매비와관리비	82,509,646,571	240,399,257,289	73,588,920,723	216,775,926,536	295,856,904,997	276,482,544,635
영업이익	13,952,070,319	22,609,884,910	8,734,138,244	23,858,803,321	28,793,593,269	30,752,485,885
기타수익	2,954,186,529	7,006,187,133	1,722,229,172	5,093,835,418	15,700,226,345	12,620,265,038
기타비용	2,136,995,340	5,497,904,622	2,206,115,385	5,217,204,252	9,037,132,675	12,765,539,897
금융수익	977,825,804	2,614,675,668	1,561,560,929	2,840,983,438	4,379,297,345	3,217,148,571
이자수익	730,441,704	1,976,390,477	475,949,706	1,615,444,029	2,225,168,863	3,123,098,571
파생상품거래이익	156,162,855	460,920,237	112,401,000	229,901,000	1,038,426,178	94,050,000
파생상품평가이익	91,221,245	177,364,954	973,210,223	995,638,409	1,115,702,304	
금융비용	1,868,372,993	4,467,777,265	1,314,597,443	3,863,714,381	5,271,846,050	6,086,433,566
이자비용	1,129,021,737	3,417,983,870	1,117,583,893	3,426,253,687	4,554,025,668	5,850,667,116
파생상품거래손실	607,034,191	863,003,881	197,013,550	437,460,694	636,750,694	160,690,000
파생상품평가손실	132,317,065	186,789,514			81,069,688	75,076,450
법인세비용차감전순이익	13,878,714,319	22,265,065,824	8,497,215,517	22,712,703,544	34,564,138,234	27,737,926,031
법인세비용	3,584,525,664	4,555,370,553	2,204,172,839	5,269,859,114	8,349,041,467	7,466,955,693
당기순이익	10,294,188,655	17,709,695,271	6,293,042,678	17,442,844,430	26,215,096,767	20,270,970,338
지배기업지분에 대한 주당이익						

기본주당순이익	817	1,406	497	1,373	2,067	1,591
희석주당이익	731	1,258	452	1,255	1,884	1,529

이익잉여금 처분계산서

제 47 기	2015년 1월 1일	부터	제 46 기	2014년 1월 1일	부터	제 45 기	2013년 1월 1일	부터
3분기	2015년 09월 30일	까지		2014년 12월 31일	까지		2013년 12월 31일	까지
처분확정일	-		처분확정일	2015년 3월 27일		처분확정일	2014년 3월 21일	

매일유업 주식회사

(단위 : 원)

과 목	제 47(당) 기 3분기		제 46(당) 기		제 45(전) 기	
I. 미처분이익잉여금	-	296,953,223,315	-	280,979,955,869	-	256,515,449,427
1. 전기이월미처분이익잉여금	279,243,528,044	-	254,764,859,102	-	236,244,479,089	-
2. 회계정책변경효과	-	-	-	-	-	-
3. 당기순이익	17,709,695,271	-	26,215,096,767	-	20,270,970,338	-
II. 임의적립금등의 이입액	-	-	-	-	-	-
합 계	-	296,953,223,315	-	280,979,955,869	-	256,515,449,427
III. 이익잉여금처분액	-	-	-	1,736,427,825	-	1,750,590,325
1. 이익준비금	-	-	157,857,075	-	159,144,575	-
2. 배당금	-	-	1,578,570,750	-	1,591,445,750	-
현금배당 (주당배당금(율): 당기 : - 전기 : 125원(25%) 전전기 : 125원(25%)	-	-	1,578,570,750	-	1,591,445,750	-
IV. 차기이월미처분이익잉여금	-	296,953,223,315	-	279,243,528,044	-	254,764,859,102

포괄손익계산서

제 47 기 3분기 2015.01.01 부터 2015.09.30 까지

제 46 기 3분기 2014.01.01 부터 2014.09.30 까지

제 46 기 2014.01.01 부터 2014.12.31 까지

제 45 기 2013.01.01 부터 2013.12.31 까지

(단위 : 원)

	제 47 기 3분기		제 46 기 3분기		제 46 기	제 45 기
	3개월	누적	3개월	누적		
당기순이익	10,294,188,655	17,709,695,271	6,293,042,678	17,442,844,430	26,215,096,767	20,270,970,338
기타포괄손익	(189,423,574)	7,799,197	18,684,621	(98,315,762)	(4,851,110,993)	(870,325,927)
당기순이익으로 재분류되지 않는 항목	(48,326,842)	(122,801,271)	(58,931,667)	(205,558,715)	(4,707,297,749)	(454,222,496)
법인세비용차감후기타포괄손익, 확정급여제도의 재측정손익	(48,326,842)	(122,801,271)	(58,931,667)	(205,558,715)	(4,707,297,749)	(454,222,496)
후속적으로 당기순이익으로 재분류될수있는 항목	(141,096,732)	130,600,468	77,616,288	107,242,953	(143,813,244)	(416,103,431)
해외사업환산차익						
매도가능금융자산평가손익	(141,096,732)	130,600,468	77,616,288	107,242,953	(143,813,244)	(416,103,431)
관계기업 및 공동기업 투자평가						
파생상품평가손익						
당기총포괄이익	10,104,765,081	17,717,494,468	6,311,727,299	17,344,528,668	21,363,985,774	19,400,644,411

자본변동표

제 47 기 3분기 2015.01.01 부터 2015.09.30 까지
 제 46 기 3분기 2014.01.01 부터 2014.09.30 까지
 제 46 기 2014.01.01 부터 2014.12.31 까지
 제 45 기 2013.01.01 부터 2013.12.31 까지

(단위 : 원)

		자본			
		자본금	이익잉여금	기타자본항목	자본 합계
2013.01.01 (기초자본)		6,700,000,000	247,379,898,225	43,623,017,166	297,702,915,391
자본의 변동	총포괄손익				
	당기순이익		20,270,970,338		20,270,970,338
	매도가능금융자산평가손익			(416,103,431)	(416,103,431)
	파생상품평가손익				
	순확정급여부채의 재측정요소			(454,222,496)	(454,222,496)
	자본에직접인식된주주와의거래				
	연차배당		(1,581,435,625)		(1,581,435,625)
	자기주식의취득			(842,694,550)	(842,694,550)
	자기주식의처분			2,832,092,589	2,832,092,589
	주식기준보상				
신주인수권대가			2,021,078,938	2,021,078,938	
2013.12.31 (기말자본)		6,700,000,000	266,069,432,938	46,763,168,216	319,532,601,154
2014.01.01 (기초자본)		6,700,000,000	266,069,432,938	46,763,168,216	319,532,601,154
자본의 변동	총포괄손익				
	당기순이익		26,215,096,767		26,215,096,767
	매도가능금융자산평가손익			(143,813,244)	(143,813,244)
	파생상품평가손익				
	순확정급여부채의 재측정요소			(4,707,297,749)	(4,707,297,749)
	자본에직접인식된주주와의거래				
	연차배당		(1,591,445,750)		(1,591,445,750)
	자기주식의취득			(4,074,947,000)	(4,074,947,000)
	자기주식의처분				
	주식기준보상				
신주인수권대가					
2014.12.31 (기말자본)		6,700,000,000	290,693,083,955	37,837,110,223	335,230,194,178
2014.01.01 (기초자본)		6,700,000,000	266,069,432,938	46,763,168,216	319,532,601,154
자본의 변동	총포괄손익				
	당기순이익		17,442,844,430		17,442,844,430
	매도가능금융자산평가손익			107,242,953	107,242,953
	파생상품평가손익				
	순확정급여부채의 재측정요소			(205,558,715)	(205,558,715)
	자본에직접인식된주주와의거래				
	연차배당		(1,591,445,750)		(1,591,445,750)
	자기주식의취득			(3,849,256,600)	(3,849,256,600)

	자기주식의처분				
	주식기준보상				
	신주인수권대가				
2014.09.30 (기말자본)		6,700,000,000	281,920,831,618	42,815,595,854	331,436,427,472
2015.01.01 (기초자본)		6,700,000,000	290,693,083,955	37,837,110,223	335,230,194,178
자본의 변동	총포괄손익				
	당기순이익		17,709,695,271		17,709,695,271
	매도가능금융자산평가손익			130,600,468	130,600,468
	파생상품평가손익				
	순확정급여부채의 재측정요소			(122,801,271)	(122,801,271)
	자본에직접인식된주주의거래				
	연차배당		(1,578,570,750)		(1,578,570,750)
	자기주식의취득			(1,133,629,100)	(1,133,629,100)
	자기주식의처분				
	주식기준보상				
	신주인수권대가				
2015.09.30 (기말자본)		6,700,000,000	306,824,208,476	36,711,280,320	350,235,488,796

현금흐름표

제 47 기 3분기 2015.01.01 부터 2015.09.30 까지

제 46 기 3분기 2014.01.01 부터 2014.09.30 까지

제 46 기 2014.01.01 부터 2014.12.31 까지

제 45 기 2013.01.01 부터 2013.12.31 까지

(단위 : 원)

	제 47 기 3분기	제 46 기 3분기	제 46 기	제 45 기
영업활동으로 인한 현금흐름	44,438,988,219	19,536,164,064	32,053,385,896	41,617,075,545
영업으로부터 창출된 현금	53,523,063,154	26,611,168,852	41,956,941,437	57,568,225,450
이자수취	1,156,327,649	704,720,310	1,042,300,779	1,652,482,073
이자지급	(1,987,657,434)	(2,115,714,503)	(3,018,075,007)	(5,019,184,577)
법인세납부	(8,252,745,150)	(5,664,010,595)	(7,927,781,313)	(13,438,449,201)
배당금수취				854,001,800
투자활동으로 인한 현금흐름	(23,420,002,847)	(16,901,602,964)	(27,610,795,949)	(23,374,240,918)
단기금융상품의 순감소	(1,258,575,185)	3,687,397,308	(7,149,123,501)	2,015,793,458
장기금융상품의 증가		(1,427,296,161)	(160,000,000)	(240,000,000)
단기대여금의 감소	2,306,220,390	1,784,322,430	2,112,682,020	3,182,188,155
장기대여금의 증가		(30,000,000)	(30,000,000)	(510,000,000)
장기보증금의 증가				
장기보증금의 감소	(2,492,071,229)	3,467,604,832	3,962,020,752	2,442,117,027
매도가능금융자산의 취득		(2,336,000,000)	(3,211,000,000)	(6,080,000)
매도가능금융자산의 처분	1,835,001	472,489,361	295,842,891	6,532,808,099
종속기업, 공동기업과 관계기업에 대한 투자자산의 취득	(401,220,000)		(4,099,020,000)	(3,286,800,000)
종속기업, 공동기업과 관계기업에 대한 투자자산의 처분		(4,099,020,000)	8,100,000,000	
연결범위 변동으로 인한 현금의 증가(감소)				

투자부동산의 처분				2,000,000,000
유형자산의 처분	346,561,100	1,204,946,701	1,290,382,731	508,436,375
유형자산의 취득	(21,804,050,078)	(18,890,624,203)	(26,985,355,001)	(26,334,357,526)
무형자산의 처분		270,330,090	452,100,000	
무형자산의 취득	(1,051,902,112)	(723,117,178)	(2,515,924,875)	(2,611,706,506)
파생금융상품의 거래	933,199,266	(282,636,144)	326,599,034	(66,640,000)
분할로 인한 현금유출				(7,000,000,000)
재무활동현금흐름	(2,009,365,740)	(18,093,320,047)	9,745,828,657	(3,376,576,528)
단기차입금의 차입		40,000,000,000	86,000,000,000	
단기차입금의 상환	(5,000,000,000)		(74,000,000,000)	(50,000,000,000)
사채의 발행	59,814,000,000		59,818,100,000	49,499,500,000
유동성사채의 상환	(50,502,200,000)	(50,000,000,000)	(50,000,000,000)	
장기차입금의 차입				
장기차입금의 상환	(3,608,965,890)		(1,149,513,440)	
유동성장기차입금의 상환		(2,384,000,810)	(4,717,598,530)	(3,452,705,420)
금융리스부채의 증가				
금융리스부채의 감소		(268,616,887)	(538,766,623)	(291,966,730)
파생금융상품의 증가				
파생금융상품의 감소				
자기주식의 취득	(1,133,629,100)	(3,849,256,600)	(4,074,947,000)	(842,694,553)
자기주식의 처분				3,292,725,800
배당금의 지급	(1,578,570,750)	(1,591,445,750)	(1,591,445,750)	(1,581,435,625)
외화표시 현금의 환율변동효과	1,708,176,057	391,539,829	541,388,883	(740,267,715)
현금및현금성자산의 증가	20,717,795,689	(15,067,219,118)	14,729,807,487	14,125,990,384
기초의 현금및현금성자산	60,155,988,230	45,426,180,743	45,426,180,743	31,300,190,359
기말의 현금및현금성자산	80,873,783,919	30,358,961,625	60,155,988,230	45,426,180,743

5. 재무제표 주석

제47기 3분기 : 2015년 9월 30일 현재

제46기 : 2014년 12월 31일 현재

매일유업 주식회사

1. 일반사항

매일유업 주식회사(이하 "회사")는 1969년 2월에 유제품 제조 및 판매를 목적으로 설립되어 1999년 5월 한국거래소의 코스닥시장에 주식을 상장하였습니다. 회사의 본점은 서울특별시 종로구에 위치하고 있으며 경기도 평택 등 7개소에 생산공장을 보유하고 있습니다.

당분기말 현재 회사의 지분 중 38.79%를 보유한 김정완과 그 특수관계자가 유의적인 영향력을 행사하고 있으며, 나머지 지분은 기관투자자, 해외투자자, 소액 주주 등에 넓게 분산되어 소유되고 있습니다.

2. 중요한 회계정책

2.1 재무제표 작성기준

회사의 2015년 9월 30일로 종료하는 9개월 보고기간에 대한 요약분기재무제표는 기업회계기준서 제1034호 '중간재무보고'에 따라 작성되었습니다. 이 요약분기재무제표는 보고기간 말인 2015년 9월 30일 현재 유효하거나 조기 도입한 한국채택국제회계기준에 따라 작성되었습니다.

(1) 회사가 채택한 제·개정 기준서

회사는 2015년 1월 1일로 개시하는 회계기간부터 다음의 제·개정 기준서 및 해석서를 신규로 적용하였으며, 이로 인하여 재무제표에 미치는 유의적인 영향은 없습니다.

- 기업회계기준서 제1019호 '종업원급여' 개정
- 한국채택국제회계기준 2010-2012 연차개선
- 한국채택국제회계기준 2011-2013 연차개선

(2) 회사가 적용하지 않은 제·개정 기준서 및 해석서

- 기업회계기준서 제1027호 '별도재무제표' 개정

기업회계기준서 제1027호 '별도재무제표' 개정에 따라 종속기업, 공동기업 및 관계기업에 대한 투자자산은 범주별로 원가법, 기업회계기준서 제1039호에 따른 방법, 또는 기업회계기준서 제1028호에서 규정하는 지분법 중 하나를 선택하여 회계처리 할 수 있습니다. 동 개정내용은 2016년 1월 1일 이후에 개시하는 회계연도부터 적용될 예정이며, 조기적용이 허용됩니다. 회사는 상기의 개정 기준서의 적용이 재무제표에 미치는 영향을 검토 중에 있습니다.

2.2 회계정책

요약분기재무제표의 작성에 적용된 유의적 회계정책과 계산방법은 주식 2.1(1)에서 설명하는 제·개정 기준서의 적용으로 인한 변경 및 아래 문단에서 설명하는 사항을 제외하고는 전기 재무제표 작성에 적용된 회계정책이나 계산방법과 동일합니다.

(1) 종속기업, 공동기업 및 관계기업

회사의 재무제표는 한국채택국제회계기준 제1027호 '별도재무제표'에 따른 별도재무제표입니다. 종속기업, 공동기업 및 관계기업 투자는 직접적인 지분투자에 근거하여 원가로 측정하고 있으며, 다만 한국채택국제회계기준으로의 전환일 시점에는 전환일 시점의 과거회계기준에 따른 장부금액을 간주원가로 사용했습니다. 또한, 종속기업, 공동기업 및 관계기업으로부터 수취하는 배당금은 배당에 대한 권리가 확정되는 시점에 당기손익으로 인식하고 있습니다.

(2) 법인세비용

중간기간의 법인세비용은 전체 회계연도에 대해서 예상되는 최선의 가중평균연간법인세율, 즉 추정평균연간유효법인세율을 중간기간의 세전이익에 적용하여 계산합니다.

3. 중요한 회계추정 및 가정

회사는 미래에 대하여 추정 및 가정을 하고 있습니다. 추정 및 가정은 지속적으로 평가되며, 과거 경험과 현재의 상황에서 합리적으로 예측가능한 미래의 사건과 같은 다른 요소들을 고려하여 이루어집니다. 이러한 회계추정은 실제 결과와 다를 수도 있습니다.

요약분기재무제표 작성시 사용된 중요한 회계추정 및 가정은 법인세비용을 결정하는데 사용된 추정의 방법을 제외하고는 전기 재무제표의 작성시 적용된 회계추정 및 가정과 동일합니다.

4. 재무위험관리

4.1 재무위험관리요소 -

회사는 여러 활동으로 인하여 시장위험(외환위험, 가격위험, 이자율위험), 신용위험 및 유동성 위험과 같은 다양한 금융 위험에 노출되어 있습니다.

요약분기재무제표는 연차 재무제표에서 요구되는 모든 재무위험관리와 공시사항을 포함하지 않으므로 2014년 12월 31일의 연차재무제표를 참고하시기 바랍니다.

회사의 위험관리부서 및 기타 위험관리정책에는 전기말 이후 중요한 변동사항이 없습니다.

4.2 자본위험관리 -

회사의 자본관리목적은 건전한 자본구조를 유지하는 데 있습니다. 회사는 자본관리지표로 부채비율을 이용하고 있습니다. 이 비율은 총부채를 총자본으로 나누어 산출하고 있으며 총부채 및 총자본은 재무제표의 공시된 숫자로 계산합니다.

보고기간말 현재 회사의 부채비율은 다음과 같습니다(단위:천원, %).

구 분	당분기말	전기말
부채	330,134,793	322,606,148
자본	350,235,489	335,230,194
부채비율	94.26%	96.23%

5. 공정가치

당분기 중 회사의 금융자산과 금융부채의 공정가치에 영향을 미치는 사업환경 및 경제적인 환경의 유의적인 변동은 없습니다.

5.1 금융상품 종류별 공정가치

금융상품의 종류별 장부금액 및 공정가치는 다음과 같습니다(단위:천원).

구 분	당분기말		전기말	
	장부금액	공정가치	장부금액	공정가치
금융자산				
현금및현금성자산	80,873,784	80,873,784	60,155,988	60,155,988
매도가능금융자산(*1)	3,110,778	3,110,778	2,945,176	2,945,176
매출채권 및 기타채권(*2)	185,514,072	185,514,072	174,298,866	174,298,866
단기금융상품	13,156,977	13,156,977	12,095,528	12,095,528
장기금융상품	13,000	13,000	13,000	13,000
파생금융상품	177,365	177,365	1,115,702	1,115,702
소계	282,845,976	282,845,976	250,624,260	250,624,260
금융부채				
매입채무 및 기타채무(*2)(*3)	143,258,257	143,258,257	144,414,751	144,414,751
차입금 및 사채	150,097,495	150,097,495	148,364,739	148,364,739
파생금융상품	186,790	186,790	81,070	81,070
소계	293,542,542	293,542,542	292,860,560	292,860,560

(*1) 활성시장에서 공시되는 시장가격이 없는 지분상품 중 공정가치를 신뢰성 있게 측정할 수 없는 경우에는 원가로 측정하여 공정가치 공시에서 제외하였습니다.

(*2) 장부금액이 공정가치의 합리적 근사치로 판단하여 공정가치의 대용치로 장부금액을 사용하였습니다.

(*3) 매입채무 및 기타채무 중 부가세예수금과 예수금은 제외하였습니다.

5.2 원가로 측정되는 금융상품

보고기간종료일 현재 원가로 측정되는 금융상품은 다음과 같습니다(단위:천원).

구 분	회사명	당분기말	전기말
매도가능금융자산	(주)차케어스	62,682	62,682
	(주)바이오인디스트	5,631	5,631
	(주)이랜드리테일	3,150	3,150
	유모먼트 유한회사	2,000,000	2,000,000
합 계		2,071,463	2,071,463

상기 매도가능금융자산은 비상장 지분상품이며 사업 초기 단계로 추정 현금흐름의 편차가 유의적이고 다양한 추정치의 발생확률을 신뢰성 있게 평가할 수 없으므로 원가법으로 측정하였습니다. 회사는 위의 지분상품 단기적으로 처분할 계획은 없으며 향후 공정가치를 신뢰성 있게 측정할 수 있게 되는 때에 공정가치로 측정할 예정입니다.

5.3 공정가치 서열체계

공정가치로 측정되거나 공정가치가 공시되는 자산과 부채는 공정가치 서열체계에 따라 구분하며, 정의된 수준들은 다음과 같습니다.

- 동일한 자산이나 부채에 대한 활성시장의 (조정되지 않은) 공시가격(수준 1)
- 직접적으로(예: 가격) 또는 간접적으로(예: 가격에서 도출되어) 관측가능한, 자산이나 부채에 대한 투입변수를 이용하여 산정한 공정가치. 단 수준 1에 포함된 공시가격은 제외함(수준 2)
- 관측가능한 시장자료에 기초하지 않은, 자산이나 부채에 대한 투입변수(관측가능하지 않은 투입변수)를 이용하여 산정한 공정가치 (수준 3)

공정가치로 측정되거나 공정가치가 공시되는 자산과 부채의 공정가치 서열체계 구분은 다음과 같습니다(단위:천원).

- 당분기말

구 분	수준 1	수준 2	수준 3	합계
자산				
매도가능금융자산				
지분증권	-	356,400	2,147,019	2,503,419
채무증권	-	607,359	-	607,359
파생금융상품	-	177,365	-	177,365
총 자산	-	1,141,124	2,147,019	3,288,143
부채				
파생금융상품	-	186,790	-	186,790
총 부채	-	186,790	-	186,790

- 전기말

구 분	수준 1	수준 2	수준 3	합계
자산				
매도가능금융자산				
지분증권	-	199,800	2,147,019	2,346,819
채무증권	-	598,357	-	598,357
파생금융상품	-	1,115,702	-	1,115,702
총 자산	-	1,913,859	2,147,019	4,060,878
부채				
파생금융상품	-	81,070	-	81,070
총 부채	-	81,070	-	81,070

5.4 반복적인 공정가치 측정치의 서열체계 수준 간 이동

회사는 공정가치 서열체계의 수준 간 이동을 이동을 발생시킨 사건이나 상황의 변동이 일어난 날짜에 인식합니다.

(1) 반복적인 측정치의 수준 1과 수준 2 간의 이동 내역
 당분기 중 회사의 금융자산, 부채의 공정가치에 영향을 미치는 사업환경 및 경제적인환경의 유의적인 변동은 없으며, 금융기관의 분류변경 사항은 없습니다.

(2) 반복적인 측정치의 수준 3의 변동내역

당분기와 전분기 중 반복적인 측정치의 수준 3의 변동내역은 없습니다.

5.5 가치평가기법 및 투입변수

회사는 공정가치 서열체계에서 수준 2와 수준 3으로 분류되는 반복적인 공정가치측정치, 비 반복적인 공정가치 측정치, 공시되는 공정가치에 대해 다음의 가치평가기법과 투입변수를 사용하고 있습니다.

(1) 수준 2로 분류되는 자산과 부채에 대한 가치평가기법 및 투입변수(단위:천원)

-당분기말

구분	공정가치	가치평가기법	투입변수
매도가능금융자산			
지분증권	356,400	코백스 거래가격	해당사항없음
국민주택채권	582,597	DCF모형	할인율
지역개발공채	9,338	DCF모형	할인율
도시철도공채	15,424	DCF모형	할인율
파생금융자산			
선물환	177,365	DCF모형	할인율
파생금융부채			
선물환 및 상품선물	186,790	DCF모형	할인율

-전기말

구분	공정가치	가치평가기법	투입변수
매도가능금융자산			
지분증권	199,800	코백스 거래가격	해당사항없음
국민주택채권	572,174	DCF모형	할인율
지역개발공채	9,521	DCF모형	할인율
도시철도공채	16,662	DCF모형	할인율
파생금융자산			
선물환	1,115,702	DCF모형	할인율
파생금융부채			
선물환 및 상품선물	81,070	DCF모형	할인율

(2) 수준 3으로 분류되는 자산과 부채에 대한 가치평가기법 및 투입변수(단위:천원)

-당분기말

구분	공정가치	가치평가기법	비관측변수	비관측변수 추정범위	관측가능하지 않은 투입변수의 공정가치에 대한 영향
매도가능금융자산					
오비에스경인티브이주	1,008,045	이익접근법	PSR	1.22배수	PSR 상승에 따라 공정가치 상승
			PBR	0.75배수	PBR 상승에 따라 공정가치 상승
㈜힐리언스선마을	1,138,974	순자산가치 평가법	유동자산	장부가액을 100% 시가로 인정	
			비유동자산	장부가액을 100% 시가로 인정	

-전기말

구분	공정가치	가치평가기법	비관측변수	비관측변수 추정범위	관측가능하지 않은 투입변수의 공정가치에 대한 영향
매도가능금융자산					
오비에스경인티브이주	1,008,045	이익접근법	PSR	1.22배수	PSR 상승에 따라 공정가치 상승
			PBR	0.75배수	PBR 상승에 따라 공정가치 상승
㈜힐리언스선마을	1,138,974	순자산가치 평가법	유동자산	장부가액을 100% 시가로 인정	
			비유동자산	장부가액을 100% 시가로 인정	

6. 매도가능금융자산 :

가. 보고기간종료일 현재 매도가능금융자산의 내역은 다음과 같습니다(단위:천원).

구분	당분기말	전기말
시장성 있는 지분증권	356,400	199,800
시장성 없는 지분증권	4,218,482	4,218,482
국공채 등	607,359	598,357
합계	5,182,241	5,016,639

나. 당분기와 전분기 중 매도가능금융자산의 변동내역은 다음과 같습니다(단위:천원).

구분	당분기	전분기
기초 장부가액	5,016,639	2,816,956
주식의 취득	-	2,336,000
처분	(1,835)	(416,206)
평가	167,437	137,491
기말 장부가액	5,182,241	4,874,241

7. 매출채권 및 기타채권 :

가. 보고기간종료일 현재 매출채권 및 기타채권의 내역은 다음과 같습니다(단위:천원).

구 분	당분기말		전기말	
	유동	비유동	유동	비유동
매출채권	143,250,322	-	132,952,084	-
대여금	8,991,734	12,984,929	4,323,699	19,442,725
미수금	3,574,832	-	3,491,195	-
미수수익	71,632	-	60,120	-
보증금	-	19,156,203	-	16,502,679
차감: 대손충당금	(421,219)	(2,094,361)	(379,275)	(2,094,361)
합 계	155,467,301	30,046,771	140,447,823	33,851,043

나. 당분기와 전분기 중 매출채권 및 기타채권의 대손충당금 변동내역은 다음과 같습니다(단위:천원).

구 분	당분기	전분기
기초금액	2,473,636	1,147,048
추가설정	423,944	20,789
환입	(382,000)	-
분기말 금액	2,515,580	1,167,837

8. 재고자산 :

보고기간종료일 현재 재고자산의 내역은 다음과 같습니다(단위:천원).

구 분	당분기말			전기말		
	평가전금액	평가총당금	재무상태표가액	평가전금액	평가총당금	재무상태표가액
상품	19,105,764	(6,909)	19,098,855	27,269,330	(859,394)	26,409,936
제품	28,484,237	(1,452,353)	27,031,884	36,596,953	(1,057,575)	35,539,378
반제품	6,523,062	-	6,523,062	5,855,721	-	5,855,721
원재료	16,692,873	-	16,692,873	18,997,562	-	18,997,562
저장품	1,683,043	-	1,683,043	1,787,928	-	1,787,928
부재료	13,924,389	-	13,924,389	15,015,378	-	15,015,378
미착품	14,586,316	-	14,586,316	18,934,478	-	18,934,478
합 계	100,999,684	(1,459,262)	99,540,422	124,457,350	(1,916,969)	122,540,381

9. 유형자산 :

가. 당분기와 전분기 중 유형자산의 주요 변동은 다음과 같습니다(단위:천원).

구 분	당분기	전분기
-----	-----	-----

기초 순장부금액	189,936,629	194,120,891
취득	24,388,339	18,514,770
처분/폐기/손상	(652,946)	(1,968,876)
감가상각	(19,619,650)	(21,032,470)
투자부동산 대체	5,239,949	(963,559)
기말 순장부금액	199,292,321	188,670,756

나. 보고기간종료일 현재 회사의 차입금 등과 관련하여 금융기관 등에 담보로 제공된 유형자산의 내역은 다음과 같습니다(단위:천원).

금융기관명	담보제공자산	채권최고액	차입금 내역
농협은행	평택공장, 청양공장, 광주공장, 아산공장, 암사동 매일우리아이센터의 토지, 건물 및 기계장치 일부	34,036,640	시설자금
대구은행	평택공장의 토지, 건물 및 기계장치 일부	9,762,000	시설자금
한국산업은행	평택공장의 토지, 건물 및 기계장치 일부	2,400,000	일반대출
국민은행	국민분양대출 아파트	81,900	국민분양대출

10. 무형자산 :

당분기와 전분기 중 무형자산의 주요변동은 다음과 같습니다(단위:천원).

구 분	당분기	전분기
기초 순장부금액	7,490,064	5,811,915
취득	1,051,902	723,117
처분/폐기/손상	-	(279,943)
상각	(455,280)	(268,427)
기말 순장부금액	8,086,686	5,986,662

11. 종속기업, 관계기업 및 공동기업 투자 :

가. 보고기간종료일 현재 종속기업, 관계기업 및 공동기업 투자 현황은 다음과 같습니다(단위:천원).

구 분	종 목	소재국가	지분율(%)	장부금액	
			당분기말	당분기말	전기말
종속기업	(주)제로투세븐	한국	34.74	4,814,879	4,814,879
	레뱅드매일(주)	한국	100.00	2,547,200	2,547,200
	(주)아카데미듀뱅크코리아	한국	100.00	1,825,460	1,825,460
	(주)상하농원	한국	75.00	75,000	75,000
	크리스탈제이드코리아(주)	한국	65.00	4,595,778	4,595,778
	(주)엠즈푸드시스템	한국	100.00	4,000,000	4,000,000

	엠즈씨드(주)	한국	100.00	16,460,045	16,460,045
	소 계			34,318,362	34,318,362
관계기업	코리아후드서비스(주)	한국	20.00	513,786	513,786
	이스트볼트코리아	한국	20.00	534,756	534,756
	(주)본만제	한국	40.00	1,237,238	836,018
	소 계			2,285,780	1,884,560
공동기업	(주)엠즈베버리지	한국	85.00	2,751,399	2,751,399
	(주)엠와이푸드시스템	한국	50.00	250,000	250,000
	(주)엠디월아이엔씨	한국	50.00	234,867	234,867
	(주)엠즈파트너스	한국	50.00	150,000	150,000
	(주)부첼라	한국	50.00	-	-
	소 계			3,386,266	3,386,266
합 계				39,990,408	39,589,188

나. 당분기와 전분기 중 종속기업, 관계기업 및 공동기업 투자의 변동내역은 다음과 같습니다.
(단위:천원).

구 분	당분기	전분기
기초 장부가액	39,589,188	37,744,954
주식의 취득/처분	401,220	4,099,020
기말 장부가액	39,990,408	41,843,974

12. 매입채무 및 기타채무 :

보고기간종료일 현재 매입채무 및 기타채무의 내역은 다음과 같습니다(단위:천원).

구 분	당분기말		전기말	
	유동	비유동	유동	비유동
매입채무	69,204,297	-	79,022,011	-
미지급금	39,158,632	-	44,677,203	-
미지급비용	14,430,442	-	5,760,033	-
부가세예수금	4,586,395	-	2,741,827	-
예수금	1,809,908	-	805,522	-
예수보증금	7,905,451	3,583,783	7,425,951	3,585,783
금융보증부채	1,369,754	1,406,980	772,990	-
금융리스부채	-	6,198,918	-	3,170,781
합 계	138,464,879	11,189,681	141,205,537	6,756,564

13. 차입금 :

보고기간종료일 현재 회사의 차입금 내역은 다음과 같습니다(단위:천원).

(1) 단기차입금

차입처	연이자율(%)	금 액		만기일
	당분기말	당분기말	전기말	
한국산업은행	2.34%	2,000,000	2,000,000	2016-01-24
중국교통은행	2.72%	5,000,000	10,000,000	2016-04-24
신한은행	2.76%	1,000,000	1,000,000	2016-01-24
미쓰이스미토모은행	2.70%	1,000,000	1,000,000	2016-01-24
하나은행	2.64%	1,000,000	1,000,000	2016-01-24
합 계		10,000,000	15,000,000	

(2) 장기차입금

구 분	차입처	연이자율(%)	금 액		만기일	상환방법
		당분기말	당분기말	전기말		
일반대출	국민은행	2.80%	38,880	41,266	2026-02-28	1년거치 19년 분할상환
	농협은행	4.00%	6,999,990	8,166,660	2017-09-25	2년거치 3년 분할상환
시설대출	농협은행	3.00%~4.00%	10,578,060	11,890,380	2022-11-28	3년거치 7년 분할상환
	대구은행	1.50%~3.00%	2,639,120	3,723,810	2018-09-25	3년거치 7년 분할상환
	한국외환은행	1.75%	157,300	200,200	2018-06-30	3년거치 5년 분할상환
합 계			20,413,350	24,022,316		
차감: 유동성 대체			(7,429,619)	(7,470,676)		
합 계			12,983,731	16,551,640		

상기 장기차입금에 대하여 유형자산 등이 담보로 제공되어 있습니다.(주석9 참조)

14. 사채 :

가. 보고기간종료일 현재 사채의 내역은 다음과 같습니다(단위:천원).

구 분	발행일	만기상환일	이자율(%)	금 액		이자지급방법 및 상환방법
			당분기말	당분기말	전기말	
제35-1회 무보증사채	2015.07.02	2018.07.02	2.19%	30,000,000	-	3개월후급, 만기일시상환
제35-2회 무보증사채	2015.07.02	2020.07.02	2.58%	30,000,000	-	3개월후급, 만기일시상환
제34-1회 무보증사채	2014.12.11	2017.12.11	2.66%	40,000,000	40,000,000	3개월후급, 만기일시상환
제34-2회 무보증사채	2014.12.11	2019.12.11	3.02%	20,000,000	20,000,000	3개월후급, 만기일시상환
제33회 분리형 신주인수권부사채	2013.07.19	2018.07.19	-	-	50,000,000	나. 참조
가산: 사채상환할증금				-	502,200	
차감: 신주인수권조정				-	(844,088)	
차감: 사채할인발행차금				(315,855)	(315,689)	
차감: 유동성 대체				-	(24,760,769)	
합 계				119,684,145	84,581,654	

나. 회사의 분리형 신주인수권부사채를 발행 내역은 다음과 같습니다.

사채의 권면총액		500억원
사채 만기일		2018년 07월 19일
표면이자율(%)		-
원금상환방법		만기까지 보유하고 있는 사채의 원금에 대하여는 2018년 07월 19일에 권면금액의 만기보장수익률 102.5299%에 해당하는 금액을 일시상환 (2015년 07월 19일에 조기상환)
신주인수권	주당 행사가액	33,593원
	사채와 인수권의 분리여부	분리
	권리 행사기간	2014년 07월 19일 ~ 2018년 06월 19일
조기상환청구권(Put Option)		사채권자는 사채의 발행일로부터 2년이 되는 2015년 07월 19일 및 이후 매 6개월에 해당되는 날에 본 사채의 권면금액에 조기상환수익률[3개월 연복리 0.5%]을 가산한 금액의 전부 또는 일부에 대하여 만기 전 조기상환을 청구가능

제 33회 분리형 신주인수권부사채는 당분기 중 전액 상환되었습니다.

15. 순확정급여부채 :

가. 보고기간종료일 현재 순확정급여부채 산정내역은 다음과 같습니다(단위:천원).

구 분	당분기말	전기말
기금이 적립된 확정급여채무의 현재가치	37,572,939	36,652,873
기금이 적립되지 않은 확정급여채무의 현재가치	21,365,002	16,695,481
소 계	58,937,941	53,348,354
사외적립자산의 공정가치(*)	(37,572,939)	(36,652,873)
재무상태표상 순확정급여부채	21,365,002	16,695,481

(*) 당분기말 사외적립자산의 공정가치는 기존의 국민연금전환금 5,107천원(전기말: 5,655천원)이 포함된 금액입니다.

나. 당분기와 전분기 중 손익계산서에 반영된 금액은 다음과 같습니다(단위:천원).

구 분	당분기	전분기
당기근무원가	8,226,256	7,142,608
순이자원가	430,023	429,223
종업원 급여에 포함된 총 비용	8,656,279	7,571,831

총 비용 중 3,883,015천원(전분기: 3,820,330천원) 은 매출원가에 포함되었으며 4,773,264천원 (전분기 : 3,751,501천원)은 관리비에 포함되었습니다.

16. 총당부채

당분기와 전분기 중 주요 총당부채 변동내역은 다음과 같습니다(단위: 천원).

- 당분기

구 분	기초	환입	전입	분기말
반품총당부채	506,622	(315,866)	558,021	748,777
복구총당부채	149,593	(5,545)	-	144,048
합 계	656,215	(321,411)	558,021	892,825

- 전분기

구 분	기초	환입	전입	분기말
반품총당부채	1,080,004	(705,403)	57,753	432,354
복구총당부채	154,581	(26,188)	19,505	147,898
지급보증총당부채	640,000	-	360,000	1,000,000
합 계	1,874,585	(731,591)	437,258	1,580,252

회사는 지난 18개월동안에 판매된 분유제품 및 4개월동안 판매된 치즈와 페레로 관련하여 예상되는 반품청구를 충족시키기 위하여 748,777천원의 반품총당부채를 설정하였습니다. 이와 관련된 지출의 대부분이 2015년 및 2016년에 발생할 것으로 예상됩니다.

또한, 회사는 임차시설물의 복구공사와 관련하여 장래에 지출될 것으로 예상되는 금액을 임차기간과 과거경험 등을 기초로 추정하여 복구총당부채를 설정하였습니다.

17. 기타자본항목

보고기간말 현재 기타자본항목의 내역은 다음과 같습니다(단위: 천원).

구 분	당분기말	전기말
자본잉여금:		
주식발행초과금	1,687,514	1,687,514
신주인수권대가	2,021,079	2,021,079
기타자본잉여금	58,511,466	58,511,466
소 계	62,220,059	62,220,059
자본조정:		
자기주식(*)	(12,927,180)	(11,793,551)
소 계	(12,927,180)	(11,793,551)
기타포괄손익누계액:		

매도가능금융자산평가손익	131,456	856
순확정급여부채 재측정요소	(12,713,055)	(12,590,254)
소 계	(12,581,599)	(12,589,398)
합 계	36,711,280	37,837,110

(*) 회사는 자사주식의 가격안정을 위하여 기명식보통주식 및 무의결권우선주식을 취득하여 기타자본항목으로 계상하고 있으며, 향후 주식선택권의 행사시 교부 등에 사용할 예정입니다. 보고기간말 현재 자기주식의 내역은 다음과 같습니다(단위:주, 천원).

구 분	당분기말	전기말
주식수	804,757	771,434
취득가액	12,927,180	11,793,551

18. 판매비와관리비 :

당분기와 전분기 중 판매비와관리비 내역은 다음과 같습니다(단위: 천원).

구 분	당분기		전분기	
	3개월	누 적	3개월	누 적
급여	15,894,465	46,252,161	14,294,874	41,708,177
퇴직급여	1,735,133	4,773,264	1,179,127	3,751,501
판매수수료	16,334,929	45,350,992	14,425,270	41,343,580
지급수수료	9,484,054	27,654,930	8,862,500	25,941,225
감가상각비	1,288,764	3,933,948	1,484,219	5,080,876
무형자산상각비	163,591	455,280	95,692	268,427
광고선전비	19,259,184	58,502,255	15,183,351	44,155,922
운반비	8,154,117	23,408,585	8,486,199	24,902,911
기타판매비와관리비	10,195,410	30,067,842	9,577,689	29,623,308
합 계	82,509,647	240,399,257	73,588,921	216,775,927

19. 기타수익 및 비용 :

당분기와 전분기 중 기타수익 및 비용의 내역은 다음과 같습니다(단위: 천원).

구 분	당분기		전분기	
	3개월	누 적	3개월	누 적
기타수익 :				
임대료수익	234,780	918,909	341,597	1,065,929
외환차익	426,532	1,230,437	162,655	949,893
외화환산이익	1,136,739	2,085,030	454,744	655,570
유형자산처분이익	28,084	133,141	42,495	230,119
지체료수익	75,718	243,674	101,030	323,294

매도가능금융자산처분이익	-	-	78,191	78,191
잡이익	1,052,334	2,394,996	541,517	1,790,839
소 계	2,954,187	7,006,187	1,722,229	5,093,835
기타비용 :				
투자부동산감가상각비	38,702	131,369	79,689	239,762
외환차손	563,494	1,237,257	567,726	1,006,398
외화환산손실	223,633	618,876	(322,441)	89,790
유형자산처분손실	159,009	512,713	227,402	987,365
무형자산처분손실	-	-	8,778	9,614
매도가능금융자산처분손실	-	-	-	21,907
기부금	182,264	314,597	191,449	322,049
지급보증충당부채전입	-	-	360,000	360,000
잡손실	969,893	2,683,093	1,093,512	2,180,319
소 계	2,136,995	5,497,905	2,206,115	5,217,204

20. 비용의 성격별 분류 :

당분기와 전분기 중 비용의 성격별 분류 내역은 다음과 같습니다(단위: 천원).

구 분	당분기		전분기	
	3개월	누 적	3개월	누 적
제품 및 재공품의 변동	12,182,563	15,151,234	7,580,153	845,529
원재료 및 소모품사용	179,980,819	565,819,667	171,948,135	526,879,969
종업원급여	32,647,285	96,336,039	29,894,823	90,400,790
감가상각, 무형자산 상각	6,543,506	20,074,930	6,850,479	21,300,897
운반비	9,094,443	26,083,273	9,511,845	28,087,416
광고비	19,259,184	58,502,255	15,183,351	44,155,922
기타 비용	43,273,098	126,471,641	58,721,823	161,343,745
매출원가 및 판매비와 관리비 합계	302,980,898	908,439,039	299,690,609	873,014,268

21. 법인세비용 :

법인세비용은 전체 회계연도에 대해서 예상되는 최선의 가중평균 연간법인세율의 추정에 기초하여 인식하였습니다. 2015년 12월 31일로 종료하는 회계연도의 예상평균연간법인세율은 약 20.5%입니다.

22. 배당금 :

2014년 12월 31일로 종료하는 회계기간에 대한 배당금 1,578,571천원은 2015년 4월에 지급되었습니다(전기 지급액: 1,591,446천원).

23. 우발부채와 약정사항 :

가. 보고기간종료일 현재 회사의 견질 어음 및 수표의 내용은 다음과 같습니다(단위: 천원).

종류	교부처	매수(매)	금액	내용
수표	낙농진흥회	1	400,000	생크림매입계약보증금
수표	낙농진흥회	1	12,479,724	원유공급계약보증금

나. 보고기간종료일 현재 금융기관과의 주요 약정사항은 다음과 같습니다(단위:천원,USD).

구분	통화	금융기관	약정금액
차입금 등	KRW	한국외환은행 외	73,702,600
수입신용장	USD	한국외환은행 외	48,800,000
원화지급보증	KRW	한국외환은행	48,000,000
단기금융한도	USD	한국외환은행	500,000
전자어음	KRW	신한은행외	30,000,000
집단대출보증약정	KRW	하나은행외	3,900,000
외화수입화물선취보증	USD	한국외환은행	2,000,000

다. 보고기간종료일 현재 회사는 이행보증 등과 관련하여 서울보증보험(주)로부터 2,333,489천원(전기말: 2,390,362천원)의 지급보증을 받고 있습니다.

라. 보고기간종료일 현재 회사가 제기한 채무부존재확인소송 및 미수물품대금청구소송이 서울중앙지방법원에 계류 중이며 소송가액은 47,804천원입니다. 또한 유한회사 잡월드 측에서 도급비 청구소송을 제기하여 서울중앙지방법원에 계류 중이며 소송가액은 37,129천원입니다.

마. 보고기간종료일 현재 연결회사는 Hershey Food Corporation 등과 8건의 기술도입 및 상표사용 라이선스 계약을 체결하고 있습니다.

바. 보고기간말 현재 미 행사된 신주인수권 주식수는 1,488,405주 입니다.

사. 보고기간말 현재 미결제 파생금융상품 약정내역은 다음과 같습니다(단위:천원, USD).

(1) 통화선물

구분	금융기관	계약일	만기일	계약금액			계약환율	공정가액	평가손익
				매도	매입	금액			
선물환	한국씨티은행	2015-09-17	2015-10-02	매도	KRW	2,344,900	1,172.45	44,100	44,100
				매입	USD	2,000,000			
선물환	한국씨티은행	2015-09-17	2015-11-03	매도	KRW	2,347,300	1,173.65	44,313	44,313
				매입	USD	2,000,000			
선물환	한국씨티은행	2015-09-17	2015-12-02	매도	KRW	2,349,200	1,174.60	44,393	44,393
				매입	USD	2,000,000			
선물환	한국씨티은행	2015-09-17	2016-01-05	매도	KRW	2,351,000	1,175.50	44,559	44,559
				매입	USD	2,000,000			
선물환	한국스탠다드차타드은행	2015-02-02	2015-11-18	매도	USD	1,100,000	1,110.65	(94,126)	(94,126)
				매입	KRW	1,221,715			
선물환	미쓰이시미토모은행	2015-02-02	2015-10-27	매도	USD	250,000	1,110.60	(21,253)	(21,253)
				매입	KRW	277,650			
선물환	미쓰이시미토모은행	2015-02-02	2015-11-25	매도	USD	120,000	1,111.10	(10,273)	(10,273)

				매입	KRW	133,332			
선물환	미쓰이스미토모은행	2015-02-02	2015-12-29	매도	USD	230,000	1,111.70	(19,790)	(19,790)
				매입	KRW	255,691			
선물환	미쓰이스미토모은행	2015-07-14	2015-10-22	매도	USD	130,000	1,144.00	(6,682)	(6,682)
				매입	KRW	148,720			
선물환	미쓰이스미토모은행	2015-07-14	2015-11-25	매도	USD	260,000	1,144.30	(13,626)	(13,626)
				매입	KRW	297,518			
선물환	미쓰이스미토모은행	2015-07-14	2015-12-22	매도	USD	150,000	1,144.73	(7,922)	(7,922)
				매입	KRW	171,710			

(2) 상품선물

구분	금융기관	계약일	만기일	약정가격	정산가격	평가손익
상품선물	삼성선물	2015-07-20	2015-12-18	USD 131.60	USD 121.35	(4,591)
상품선물	삼성선물	2015-07-21	2015-12-18	USD 131.35	USD 121.35	(4,479)
상품선물	삼성선물	2015-07-21	2015-12-18	USD 131.40	USD 121.35	(18,007)
상품선물	삼성선물	2015-09-10	2015-12-18	USD 116.90	USD 121.35	19,933
상품선물	삼성선물	2015-08-11	2015-12-14	USD 394.00	USD 387.60	(5,973)

회사는 상품선물과 관련하여 단기금융상품 278,623천원을 증거금으로 제공하였습니다.

24. 특수관계자와의 거래 :

가. 종속기업 등 현황

(1) 보고기간종료일 현재 회사의 종속기업 현황은 다음과 같습니다.

회사명	지분율(%)		비고
	당분기말	전기말	
(주)제로투세븐	34.74	34.74	
영도칠무역상해유한공사	100.00	100.00	(*1)
레밴드매일(주)	100.00	100.00	
(주)아카데미듀뱅크코리아	100.00	100.00	
(주)상하농원	75.00	75.00	
크리스탈제이드코리아(주)	65.00	65.00	
(주)엠즈푸드시스템	100.00	100.00	
엠즈씨드(주)	100.00	100.00	
Zero to Seven Trading(H.K.) Co., Limited	100.00	-	(*2)
영도칠무역중국유한공사	100.00	-	(*3)

(*1) 종속기업인 (주)제로투세븐을 통해서 100% 지분을 보유하고 있습니다. 당 분기중 영도칠무역 유한공사에서 영도칠무역상해유한공사로 명칭을 변경하였습니다.

(*2) 당분기 중 회사는 설립되었으며, 종속기업인 (주)제로투세븐을 통해서 100% 지분을 보유하고 있습니다.

(*3) 당분기 중 회사는 설립되었으며, 종속기업인 Zero to Seven Trading(H.K.) Co., Limited를 통해서 100% 지분을 보유하고 있습니다.

(2) 보고기간종료일 현재 회사와 매출 등 거래 또는 채권·채무 잔액이 있는 관계기업 및 기타 특수관계자 내역은 다음과 같습니다.

구분	당분기말	전기말
관계기업 및 공동기업	코리아후드써비스(주)	코리아후드써비스(주)
	이스트볼트코리아(주)	이스트볼트코리아(주)
	(주)엠디웰아이엔씨	(주)엠디웰아이엔씨
	엠즈베버리지(주)	엠즈베버리지(주)
	(주)부첼라	(주)부첼라
	(주)엠즈파트너스	(주)엠즈파트너스
	(주)본만제	(주)본만제
	(주)엠와이푸드시스템	(주)엠와이푸드시스템
기타 특수관계자	(주)평택물류	(주)평택물류
	씨케이코앤(주)	씨케이코앤(주)
	(주)피티엘인터내셔널	(주)피티엘인터내셔널
	제이에스후레쉬테크(주)	제이에스후레쉬테크(주)

나. 매출 및 매입 등 거래

당분기와 전분기 중 특수관계자와의 매출 및 매입 등 거래 내역은 다음과 같습니다(단위:천 원).

- 당분기

구분	회사명	매출	매입	임대료 수익	임차료	광고비	판매 및 지급 수수료	기타 매출	기타 매입
종속기업	(주)제로투세븐	64,713,640	125,241	46,174	-	232,374	222,074	-	-
	(주)레뱅드매일	13,197	54,873	506	-	-	-	-	22,773
	크리스탈제이드코리아(주)	-	-	6,899	-	-	2,773	4,231	-
	(주)아카데미뱅크코리아	348	-	-	-	273	-	29	32,207
	(주)상하농원	-	52,519	-	-	9,251	-	-	8,138
	엠즈씨드(주)	-	50,261	239,121	-	829	-	-	1,145
	(주)엠즈푸드시스템	7,432,184	186,748	10,015	-	-	239,661	-	-
관계기업 및 공동기업	엠즈베버리지(주)	-	-	14,249	-	-	-	-	-
	(주)엠디웰아이엔씨	3,913,119	140	-	-	-	-	-	-
	(주)부첼라	-	-	-	-	-	-	24,487	-
	(주)엠즈파트너스	21,523	-	44,534	-	117,130	9,354,669	-	-
	(주)엠와이푸드시스템	-	19,119	5,320	-	-	-	-	-
	코리아후드써비스(주)	18,121,767	-	-	-	-	-	-	-
	이스트볼트코리아(주)	-	-	-	-	-	-	20,705	-
(주)본만제	-	9,782	-	-	-	-	-	-	
기타 특수관계자	(주)평택물류	41,762	107,420	8,648	1,131,262	603	9,593,001	-	-
	씨케이코앤(주)	37,379	10,432,056	-	-	-	-	-	-

	㈜피티엘인터내셔널	71,097	3,003,625	8,986	-	-	309,184	-	20,315
	제이에스후레쉬테크㈜	-	2,381,614	-	-	-	-	-	7,155
주요 경영진		-	-	-	-	-	-	1,021	-
합 계		94,366,016	16,423,398	384,452	1,131,262	360,460	19,721,362	50,473	91,733

- 전분기

구 분	회사명	매출	매입	임대료 수익	임차료	광고비	판매 및 지급 수수료	기타매출	기타매입
종속기업	㈜제로투세븐	48,841,947	85,052	29,186	-	11,704	484,580	73,859	31,654
	㈜레뱅드매일	19,791	83,534	471	-	-	-	-	-
	크리스탈제이드코리아㈜	51,242	-	15,381	-	-	-	1,054	451
	청도엔오유류유통공사	254,755	-	-	-	-	-	-	-
	㈜아카데미뮤뱅크코리아	11,293	-	-	-	-	-	73,186	31,366
	㈜상하농원	893	46,546	-	-	1,677	-	1,877	805
	엠즈씨드㈜	-	34,445	119,476	-	-	11,550	5,052	2,165
㈜엠즈푸드시스템	5,105,915	311,787	135,600	-	652	298,875	2,927	-	
관계기업 및 공동기업	엠즈베버리지㈜	-	-	25,137	-	-	-	2,165	928
	㈜엠디웰아이엔씨	3,535,735	-	-	-	-	-	4,092	1,754
	㈜부첼라	-	2,436	-	-	-	-	52,352	22,436
	㈜엠즈파트너스	42,525	-	44,891	-	317,054	7,550,102	-	-
	㈜엠와이푸드시스템	-	93,949	23,940	-	-	-	9,131	3,914
	코리아후드서비스㈜	18,552,499	-	-	-	-	-	24,817	10,636
	㈜본만제	-	16,992	-	-	-	-	-	-
기타 특수관계자	㈜평택물류	19,805	115,543	5,207	1,580,173	-	2,306,594	-	-
	씨케이코앤㈜	-	9,630,401	-	-	-	1,594	5,496	2,356
	㈜피티엘인터내셔널	186,454	2,960,245	-	-	-	382,470	14,076	6,032
	제이에스후레쉬테크㈜	-	2,886,314	-	-	150	1,984	5,193	2,226
주요 경영진		-	-	-	-	-	-	1,894	811
합 계		76,622,854	16,267,244	399,289	1,580,173	331,237	11,037,749	277,171	117,534

다. 특수관계자에 대한 채권, 채무의 주요 잔액

보고기간종료일 현재 특수관계자와의 채권, 채무 잔액은 다음과 같습니다(단위:천원).

- 당분기말

구 분	회사명	채 권				채 무		
		매출채권	대여금	임차보증금	기타채권	매입채무	예수보증금	기타채무
종속기업	㈜제로투세븐	8,263,267	-	-	5,726	13,800	-	428,247
	㈜레뱅드매일	-	-	-	64	3,681	120,000	-
	크리스탈제이드코리아 ㈜	-	-	-	276	-	-	3,492
	㈜아카데미뮤뱅크코리아	-	-	-	-	-	-	14,043
	㈜상하농원	-	-	-	-	1,920	20,000	15,211
	엠즈씨드㈜	14	-	-	-	12,051	780,000	5,427
	㈜엠즈푸드시스템	959,318	-	-	4,942	-	100,000	75,157
관계기업 및 공동 기업	엠즈베버리지㈜	-	-	-	-	-	10,000	-
	㈜엠디웰아이엔씨	1,457,762	-	-	-	-	-	-

	(주)부첼라	-	1,660,000	-	-	-	-	-
	(주)엠즈파트너스	-	-	-	5,843	-	-	47,025
	(주)엠와이푸드시스템	-	-	-	-	-	-	-
	코리아후드서비스(주)	3,670,334	-	-	-	-	-	-
	이스트볼트코리아(주)	-	-	-	3,240	-	-	-
	(주)본만제	-	-	-	-	2,967	-	-
기타 특수관계자	(주)평택물류	1,476	-	4,500,000	582	-	-	1,676,502
	씨케이코앤(주)	3,802	-	-	-	4,087,185	-	1,133
	(주)피티엘인터내셔널	-	-	-	15,039	-	-	25,341
	제이에스후레쉬테크(주)	-	-	-	-	256,183	-	-
주요 경영진		-	-	-	-	-	-	-
합 계		14,355,973	1,660,000	4,500,000	35,712	4,377,787	1,030,000	2,291,578

- 전기말

구 분	회사명	채 권				채 무		
		매출채권	대여금	임차보증금	기타채권	매입채무	예수보증금	기타채무
종속기업	(주)제로투세븐	5,908,185	-	-	5,697	6,560	3,000	516,220
	(주)레밴드매일	-	-	-	-	10,623	120,000	880
	크리스탈제이드코리아(주)	12,363	-	-	2,722	-	20,000	6,817
	청도엔요유업유한공사	-	-	-	-	-	-	-
	(주)아카데미뱅크코리아	923	-	-	-	-	-	6,202
	(주)상하농원	-	-	-	-	4,525	20,000	-
	엠즈씨드(주)	17	-	-	-	-	750,000	12,898
	(주)엠즈푸드시스템	783,805	-	-	-	1,248	-	86,242
관계기업 및 공동기업	엠즈베버리지(주)	-	-	-	-	-	10,000	-
	(주)엠디웰아이엔씨	1,272,631	-	-	5,215	-	-	-
	(주)부첼라	-	1,660,000	-	-	-	-	-
	(주)엠즈파트너스	-	-	-	5,525	-	-	149,232
	(주)엠와이푸드시스템	-	-	-	-	-	100,000	-
	코리아후드서비스(주)	2,686,858	-	-	6,337	-	-	-
	이스트볼트코리아(주)	-	-	-	12,240	-	-	-
	(주)본만제	-	-	-	-	-	-	411
기타 특수관계자	(주)평택물류	175	-	4,500,000	2,580	-	-	757,400
	씨케이코앤(주)	-	-	-	-	3,946,222	-	846
	(주)피티엘인터내셔널	-	-	-	95,539	-	-	24,189
	제이에스후레쉬테크(주)	-	-	-	-	226,142	-	-
주요 경영진		-	60,000	-	-	-	-	-
합 계		10,664,957	1,720,000	4,500,000	135,855	4,195,320	1,023,000	1,561,337

보고기간종료일 현재 상기 채권금액에 대하여 대손충당금 1,666,275천원(전기말: 1,665,588천원)을 계상하고 있습니다.

라. 특수관계자와의 자금거래

당분기와 전분기 중 특수관계자와의 자금거래 내역은 다음과 같습니다(단위:천원).

- 당분기

구 분	회사명	자금대여 거래		현금출자
		대여	회수	
관계기업 및 공동기업	(주)본만제	-	-	401,200
주요 경영진		-	60,000	-
합 계		-	60,000	401,200

- 전분기

구 분	회사명	자금대여 거래		현금출자
		대여	회수	
종속기업	(주)상하농원	-	500,000	-
종속기업	크리스탈제이드코리아(주)	-	-	1,697,800
종속기업	(주)엠즈푸드시스템	-	-	2,000,000
관계기업 및 공동기업	(주)본만제	-	-	401,220
주요 경영진		30,000	-	-
합 계		30,000	500,000	4,099,020

마. 지급보증 및 담보제공

당분기말 현재 회사가 특수관계자의 자금조달 등을 위하여 제공하고 있는 지급보증 내역은 다음과 같습니다(단위:천원).

구 분	보증내역	피보증인	통화	보증금액	여신금융기관
종속기업	차입금보증	레뱅드매일(주)	KRW	7,200,000	하나은행, 한국외환은행
관계기업	차입금보증	(주)본만제	KRW	2,544,000	신한은행
공동기업	차입금보증	(주)엠즈베버리지	KRW	5,550,000	하나은행, 신한은행
종속기업	차입금보증	(주)상하농원	KRW	2,400,000	우리은행, 하나은행
종속기업	차입금보증	(주)엠즈푸드시스템	KRW	3,600,000	산업은행
종속기업	차입금보증	엠즈씨드(주)	KRW	17,400,000	산업은행

회사는 특수관계자에게 제공한 담보 또는 특수관계자로부터 제공받고 있는 담보는 없습니다.

바. 주요 경영진에 대한 보상

주요 경영진은 이사(등기 및 비등기), 이사회 구성원, 재무책임자 및 내부감사책임자를 포

함하고 있습니다. 종업원 용역의 대가로서 주요 경영진에게 지급되었거나 지급될 보상금액은 다음과 같습니다(단위:천원).

구 분	당분기	전분기
단기종업원급여	1,951,740	1,734,291
장기종업원급여	364,292	58,954
퇴직급여	1,819,512	269,036
합 계	4,135,544	2,062,281

25. 영업부문 정보 :

회사의 영업부문은 생산하는 제품의 형태에 따라 유가공부문, 기타부문으로 분류하였습니다.

가. 당분기와 전분기 중 영업부문별 정보는 다음과 같습니다(단위: 천원).

- 당분기

구 분	유가공부문	기타부문	합 계
매출액	772,683,041	158,365,883	931,048,924
영업이익	18,764,078	3,845,807	22,609,885
분기순이익	14,697,381	3,012,314	17,709,695

- 전분기

구 분	유가공부문	기타부문	합 계
매출액	745,963,821	150,909,250	896,873,071
영업이익	19,844,284	4,014,519	23,858,803
분기순이익	14,507,884	2,934,960	17,442,844

6. 기타 재무에 관한 사항

가. 재무제표 제작성 등 유의사항

1. 최근 3사업연도 중 합병, 분할, 자산양수도 또는 영업양수도를 한 사항

당사는 2013년 4월 12일 이사회 결의를 통해, 회사가 영위하는 사업 중 풀바셋 외식사업 부문을 분할하여 신설회사인 "엠즈씨드 주식회사"를 설립하기로 결정하였고 2013년 6월 1일 분할 완료 되었습니다. 분할의 주요 내용은 다음과 같습니다.

(1) 분할의 목적

매일유업 주식회사(이하 “분할되는 회사” 또는 “존속회사”라 함)는 상법 제530조의2 내지 제530조의12의 규정이 정하는 바에 따라 아래와 같이 물적분할의 방식으로 분할하여 새로운 회사(이하 “분할신설법인” 또는 “신설회사”라 함)를 설립하기로 한다.

- ① 신설회사는 외식사업부문 업종 전문화를 통한 핵심역량 강화 및 경영효율성을 제고하고, 성장동력 확보를 통하여 경쟁력을 제고하여 기업가치 및 주주이익을 극대화 시킨다.
- ② 분할되는 사업부문 전문화를 통하여 독립적인 투자결정을 용이하게 하고 객관적 성과평가지시스템을 마련하여 책임경영체제를 정착시킨다.

(2) 분할의 내용

구분	회사명	사업부문
분할되는 회사	매일유업 주식회사	신설회사에 이전되는 사업을 제외한 모든 사업
신설회사	엠즈씨드 주식회사	폴바셋 외식사업부문

(3) 분할의 방법

상법 제530조의2 내지 제530조의12의 규정이 정하는 바에 따라 아래 표와 같이 분할되는 회사가 영위하는 사업 중 폴바셋 외식사업부문(이하 “분할대상부문”이라 함)을 분할하여 신설회사를 설립하고, 분할되는 회사가 신설회사 발행주식의 총수를 취득하는 단순·물적분할의 방법으로 분할하며, 분할 후 기존의 분할되는 회사는 상장법인으로 존속하고 신설회사는 비상장법인으로 한다.

(4) 분할의 일정

구분	일 자
이사회결의일	2013년 4월 12일
분할주주총회 주주 기준일	2013년 5월 2일
분할계획서 승인을 위한 주주총회일	2013년 5월 28일
분할기일	2013년 6월 1일
분할보고총회일 또는 창립총회일	2013년 6월 3일
분할등기일	2013년 6월 3일
기타일정	
주식명의개서 정지기간	2013년 5월 3일 ~ 5월 12일
주주총회소집통지서 발송 및 소집공고일	2013년 5월 13일

(5) 분할 후 신설되는 회사에 관한 사항

* 회사의 상호, 목적, 본점의 소재지

상 호	국문명 : 엠즈씨드 주식회사
-----	-----------------

	영문명 : m's seed co.,ltd.
목 적	회사는 다음의 사업을 영위함을 목적으로 한다. 1. 커피 제조, 판매 및 수출입업 2. 식품 제조 관련 장비기기 판매업 3. 제1항 및 제2항의 온라인 판매업 4. 커피 관련 교육업 5. 커피 체인점 직영 및 대리점 운영업 6. 식품 제조, 판매 및 수출입업 7. 제과류 제조 판매업 8. 위 각 호에 부대되는 사업일체
본점소재지	서울시 강남구 도산대로75길 20

(6) 분할 전후의 재무사항

분할 전후 주요 재무사항의 예측치 및 실적치는 미래 수익가치 산정을 위한 외부평가를 받지 않아 기재하지 않았음.

(7) 관련 공시서류 제출일

2013년 4월 15일 주요사항보고서(분할결정) 제출.

나. 대손충당금 설정현황

1. 대손충당금 설정 기준

채무상태표일 현재의 매출채권과 기타채권 잔액에 대하여 과거의 대손경험률을 기초로 대손충당금을 설정.

2. 유사신용등급별 분류

- ① 개별평가에서 손상징후가 발견되지 않거나 신뢰성 있게 미래현금흐름을 추정하지 못하는 채권은 집합적 평가를 위해 유사 신용등급별로 분류함
- ② 유사 신용등급별 분류 예시

분류1) 신용위험별 분류

- ㄱ) 유통거래처(대리점, 할인점등)
- ㄴ) 소매거래처(병원, 약국, 외식 등)
- ㄷ) 수출

분류2) 담보유무 구분

- ③ 다만, 상기 기준을 적용하기 위해서는 담보물에 대해 가치가 적절하게 업데이트되어 담보채권에 대해서는 대손이 발생하지 않는다는 가정임.

3. 대손설정방법(채권비율법)

대손충당금= 구분별 채권잔액 X 대손경험율

4. 대손처리 기준

매출채권 등에 대해 아래와 같은 사유발생시 실대손처리

- 파산, 부도, 강제집행, 사업의 폐지, 채무자의 사망, 실종등으로 인해 회수불능이 객관적으로 입증되는 경우
- 소송에 패소하였거나 법적 청구권이 소멸한 경우
- 외부 채권회수 전문기관이 회수가 불가능하다고 통지한 경우

① 최근 3사업연도의 계정과목별 대손충당금 설정내역 (연결 기준)

(단위 : 천원)

구분	계정과목	채권 총액	대손충당금	대손충당금 설정률
제47기 3분기	매출채권	176,042,907	905,828	0.51%
	장기대여금	12,984,929	2,094,361	16.13%
	미수금	6,249,042	57,633	0.92%
	장기미수금	200,004	200,004	100.00%
	단기대여금	9,006,750	58,924	0.65%
	합 계	204,483,631	3,316,749	1.62%
제46기	매출채권	154,179,285	831,025	0.54%
	장기대여금	19,442,725	2,094,361	10.77%
	미수금	4,661,510	53,097	1.14%
	장기미수금	200,004	200,004	100.00%
	단기대여금	4,337,878	58,924	1.77%
	합 계	182,821,402	3,237,411	0.94%
제45기	매출채권	145,302,383	850,064	0.59%
	장기대여금	18,683,865	473,753	2.54%
	미수금	6,094,796	51,869	0.85%
	장기미수금	215,628	161,466	74.88%
	단기대여금	6,781,125	53,012	0.78%
	합 계	177,077,797	1,590,164	0.90%

② 최근 3사업연도의 대손충당금 변동현황 (연결기준)

(단위 : 천원)

구분	제 47기 3분기	제 46기	제 45기
기초금액	3,237,411	1,590,164	762,862
손상된 채권에 대한 대손상각비	461,338	1,854,818	667,564
당기 중 매출채권 상각	(382,000)	(207,572)	(77,541)

연결범위의 변동	-	-	237,279
기말금액	3,316,749	3,237,411	1,590,164

③ 당해 기말 현재 경과기간별 매출채권잔액 현황 (연결기준)

(단위 : 천원)

구분		6월 이하	6월 초과 1년 이하	1년 초과 3년 이하	3년 초과	계
금 액	일반	168,914,864	1,109,070	334,482	404,899	170,763,315
	특수관계자	5,279,592	-	-	-	5,279,592
	계	174,194,456	1,109,070	334,482	404,899	176,042,907
구성비율		98.95%	0.63%	0.19%	0.23%	100.00%

다. 재고자산의 보유 및 실사내역 등 (연결기준)

① 최근 3사업연도의 재고자산의 사업부문별 보유현황

(단위 : 천원)

사업부문	계정과목	제47기 3분기	제46기	제45기	비고
유제품 외	상품	88,080,143	80,333,373	65,872,119	-
	제품	37,118,567	43,772,109	38,978,089	-
	반제품	6,523,986	5,855,853	5,113,256	-
	재공품	109,264	65,249	29,468	-
	원재료	17,213,021	19,471,836	15,859,370	-
	부재료	13,996,352	15,087,763	16,481,941	-
	저장품	2,418,246	2,549,923	2,826,395	-
	미착품	16,546,802	21,390,461	24,809,943	-
	소 계	182,006,281	188,526,567	169,970,581	-
합 계	상품	88,080,143	80,333,373	65,872,119	-
	제품	37,118,567	43,772,109	38,978,089	-
	반제품	6,523,986	5,855,853	5,113,256	-
	재공품	109,264	65,249	29,468	-
	원재료	17,213,021	19,471,836	15,859,370	-
	부재료	13,996,352	15,087,763	16,481,941	-
	저장품	2,418,246	2,549,923	2,826,395	-
	미착품	16,546,802	21,390,461	24,809,943	-
	합 계	182,006,281	188,526,567	169,970,581	-
총자산대비 재고자산 구성비율(%) [재고자산합계 ÷ 기말자산총계 × 100]		21.76%	24.32%	23.47%	-

재고자산회전율(회수) [연환산 매출원가÷{(기초재고+기말재고)÷2}]	5.47	5.50	5.65	-
---	------	------	------	---

② 재고자산의 실사내역 등

1) 실사일자

당사는 재고자산 관리의 목적으로 매월마다 재고자산 실사를 자체적으로 하고 있으며, 2015년 재무제표를 작성함에 있어서, 사업장별로 실시 하였음.

2) 실사방법

- 사내보관재고 : 표본조사 실시
- 사외보관재고 : 제3자 보관재고에 대해선 타처보관조회서를 보관처에서 회계법인이 징구하여 확인함.

3) 장기재고 등 내역

: 재고자산의 시가가 취득원가보다 하락한 경우에는 저가법을 사용하여 재고자산의 대차대조표가액을 결정하고 있음. 각 사업년도마다 외부감사인이 재고자산 평가의 적정성을 검토함.

4) 재고자산 평가내용

(단위 : 천원)

계정과목	취득원가	평가전금액	당기 평가손실	분기말잔액	비 고
상품	93,733,632	93,733,632	(5,653,489)	88,080,143	-
제품	39,585,948	39,585,948	(2,467,381)	37,118,567	-
반제품	6,523,986	6,523,986	-	6,523,986	-
재공품	109,264	109,264	-	109,264	-
원재료	17,213,021	17,213,021	-	17,213,021	-
부재료	13,996,352	13,996,352	-	13,5996,352	-
저장품	2,418,246	2,418,246	-	2,418,246	-
미착품	16,546,802	16,546,802	-	16,546,802	-
합 계	190,127,250	190,127,250	(8,120,869)	182,006,381	-

라. 공정가치 평가 내역 (연결기준)

1. 금융상품 종류별 공정가치

금융상품의 종류별 장부금액 및 공정가치는 다음과 같습니다(단위:천원).

구 분	당분기말		전기말	
	장부금액	공정가치	장부금액	공정가치

금융자산				
현금및현금성자산	90,390,953	90,390,953	72,128,613	72,128,613
매도가능금융자산(*1)	3,111,503	3,111,503	2,945,901	2,945,901
매출채권 및 기타채권(*2)	238,594,193	238,594,193	208,896,894	208,896,894
단기금융상품	15,907,817	15,907,817	14,130,330	14,130,330
장기금융상품	1,816,289	1,816,289	3,223,911	3,223,911
파생금융상품	177,365	177,365	1,115,702	1,115,702
소계	349,998,120	349,998,120	302,441,351	302,441,351
금융부채				
매입채무 및 기타채무(*2)(*3)	192,167,167	192,167,167	186,077,431	186,077,431
차입금 및 사채	194,753,886	194,753,886	164,087,951	164,087,951
파생금융상품	186,790	186,790	81,070	81,070
소계	387,107,843	387,107,843	350,246,452	350,246,452

(*1) 활성시장에서 공시되는 시장가격이 없는 지분상품 중 공정가치를 신뢰성 있게 측정할 수 없는 경우에는 원가로 측정하여 공정가치 공시에서 제외하였습니다.

(*2) 장부금액이 공정가치의 합리적 근사치로 판단하여 공정가치의 대용치로 장부금액을 사용하였습니다.

(*3) 매입채무 및 기타채무 중 부가세예수금과 예수금은 제외하였습니다.

2. 원가로 측정되는 금융상품

보고기간종료일 현재 원가로 측정되는 금융상품은 다음과 같습니다(단위:천원).

구 분	회사명	당분기말	전기말
매도가능금융자산	(주)차케어스	62,682	62,682
	(주)바이오인디스트	5,631	5,631
	(주)이랜드리테일	3,150	3,150
	유모먼트 유한회사	2,000,000	2,000,000
	합 계	2,071,463	2,071,463

상기 매도가능금융자산은 비상장 지분상품이며 사업 초기 단계로 추정 현금흐름의 편차가 유의적이고 다양한 추정치의 발생확률을 신뢰성 있게 평가할 수 없으므로 원가법으로 측정하였습니다. 연결회사는 위의 지분상품 단기적으로 처분할 계획은 없으며 향후 공정가치를 신뢰성 있게 측정할 수 있게 되는 때에 공정가치로 측정할 예정입니다.

3. 공정가치 서열체계

공정가치로 측정되거나 공정가치가 공시되는 자산과 부채는 공정가치 서열체계에 따라 구분하며, 정의된 수준들은 다음과 같습니다.

- 동일한 자산이나 부채에 대한 활성시장의 (조정되지 않은) 공시가격(수준 1)

- 직접적으로(예: 가격) 또는 간접적으로(예: 가격에서 도출되어) 관측가능한, 자산이나 부채에 대한 투입변수를 이용하여 산정한 공정가치. 단 수준 1에 포함된 공시가격은 제외함(수준 2)
- 관측가능한 시장자료에 기초하지 않은, 자산이나 부채에 대한 투입변수(관측가능하지 않은 투입변수)를 이용하여 산정한 공정가치 (수준 3)

공정가치로 측정되는 금융상품의 공정가치 서열체계 구분은 다음과 같습니다(단위:천원).

- 당분기말

구 분	수준 1	수준 2	수준 3	합계
자산				
매도가능금융자산				
지분증권	-	356,400	2,147,019	2,503,419
채무증권	-	608,084	-	608,084
파생금융상품	-	177,365	-	177,365
총 자산	-	1,141,849	2,147,019	3,288,868
부채				
파생금융상품	-	186,790	-	186,790
총 부채	-	186,790	-	186,790

- 전기말

구 분	수준 1	수준 2	수준 3	합계
자산				
매도가능금융자산				
지분증권	-	199,800	2,147,019	2,346,819
채무증권	-	599,082	-	599,082
파생금융상품	-	1,115,702	-	1,115,702
총 자산	-	1,914,584	2,147,019	4,061,603
부채				
파생금융상품	-	81,070	-	81,070
총 부채	-	81,070	-	81,070

4. 반복적인 공정가치 측정치의 서열체계 수준 간 이동

연결회사는 공정가치 서열체계의 수준 간 이동을 발생시킨 사건이나 상황의 변동이 일어난 날짜에 인식합니다.

(1) 반복적인 측정치의 수준 1과 수준 2 간의 이동 내역

당기 중 연결회사의 금융자산, 부채의 공정가치에 영향을 미치는 사업환경 및 경제적인 환경

의 유의적인 변동은 없으며, 금융기관의 분류변경 사항은 없습니다.

(2) 반복적인 측정치의 수준 3의 변동내역

당기와 전기 중 반복적인 측정치의 수준 3의 변동내역은 없습니다.

5. 가치평가기법 및 투입변수

연결회사는 공정가치 서열체계에서 수준 2와 수준 3으로 분류되는 반복적인 공정가치측정치, 비반복적인 공정가치 측정치, 공시되는 공정가치에 대해 다음의 가치평가기법과 투입변수를 사용하고 있습니다.

(1) 수준 2로 분류되는 자산과 부채에 대한 가치평가기법 및 투입변수(단위:천원)

-당분기말

구분	공정가치	가치평가기법	투입변수
매도가능금융자산			
지분증권	356,400	코넥스 거래가격	해당사항없음
국민주택채권	582,597	DCF모형	할인율
지역개발공채	9,868	DCF모형	할인율
도시철도공채	15,618	DCF모형	할인율
파생금융자산			
선물환	177,365	DCF모형	할인율
파생금융부채			
선물환 및 상품선물	186,790	DCF모형	할인율

-전기말

구분	공정가치	가치평가기법	투입변수
매도가능금융자산			
지분증권	199,800	코넥스 거래가격	해당사항없음
국민주택채권	572,172	DCF모형	할인율
지역개발공채	10,052	DCF모형	할인율
도시철도공채	16,858	DCF모형	할인율
파생금융자산			
선물환	1,115,702	DCF모형	할인율
파생금융부채			
선물환 및 상품선물	81,070	DCF모형	할인율

(2) 수준 3으로 분류되는 자산과 부채에 대한 가치평가기법 및 투입변수(단위:천원)

-당분기말

구분	공정가치	가치평가방법	비관측변수	비관측변수 추정범위	관측가능하지 않은 투입변수의 공정가치에 대한 영향
매도가능금융자산					
오비에스경인티브이주	1,008,045	이익접근법	PSR	1.22배수	PSR 상승에 따라 공정가치 상승
			PBR	0.75배수	PBR 상승에 따라 공정가치 상승
(주)힐리언스선마을	1,138,974	순자산가치 평가법	유동자산	장부가액을 100% 시가로 인정	
			비유동자산	장부가액을 100% 시가로 인정	

-전기말

구분	공정가치	가치평가방법	비관측변수	비관측변수 추정범위	관측가능하지 않은 투입변수의 공정가치에 대한 영향
매도가능금융자산					
오비에스경인티브이주	1,008,045	이익접근법	PSR	1.22배수	PSR 상승에 따라 공정가치 상승
			PBR	0.75배수	PBR 상승에 따라 공정가치 상승
(주)힐리언스선마을	1,138,974	순자산가치 평가법	유동자산	장부가액을 100% 시가로 인정	
			비유동자산	장부가액을 100% 시가로 인정	

마. 채무증권 등의 발행 실적 (연결기준)

채무증권 발행실적

(기준일 : 2015년 09월 30일)

(단위 : 백만원, %)

발행회사	증권종류	발행방법	발행일자	권면 총액	이자율	평가등급 (평가기관)	만기일	상환 여부	주관회사
매일유업	회사채	사모	2013년 07월 19일	50,000	0.00%	-	2018년 07월 19일	상환	동부증권
매일유업	회사채	공모	2014년 12월 11일	40,000	2.66%	A+ (나이스,한신평)	2017년 12월 11일	미상환	IBK증권 미래에셋증권
매일유업	회사채	공모	2014년 12월 11일	20,000	3.02%	A+ (나이스,한신평)	2019년 12월 11일	미상환	IBK증권 미래에셋증권
매일유업	회사채	공모	2015년 07월 02일	30,000	2.18%	A+ (나이스,한신평)	2018년 07월 02일	미상환	대신증권 IBK증권
매일유업	회사채	공모	2015년 07월 02일	30,000	2.58%	A+ (나이스,한신평)	2020년 07월 02일	미상환	대신증권 IBK증권
합 계	-	-	-	170,000	-	-	-	-	-

사채관리계약 주요내용 및 충족여부 등

1) 제34회 무보증사채 사채관리계약

(작성기준일 : 2015년 09월 30일)

(단위 : 백만원, %)

채권명	발행일	만기일	발행액	사채관리 계약체결일	사채관리회사

재34-1회무보증사채	2014년 12월 11일	2017년 12월 11일	40,000	2014년 12월 01일	HMC투자증권
재34-2회무보증사채	2014년 12월 11일	2019년 12월 11일	20,000	2014년 12월 01일	HMC투자증권
재무비율 유지현황	계약내용	부채비율 800% 이하 유지			
	이행현황	93.31%			
담보권설정 제한현황	계약내용	직전회계년도 자본총계의 1000% 이내			
	이행현황	1000%이내에서 제한하고 있음			
자산처분 제한현황	계약내용	직전회계년도 자산총계의 100% 이상			
	이행현황	100% 이상으로 처분한 사실 없음			
이행상황보고서 제출현황	이행현황	2015년 5월 14일 ('15년 1분기) 2015년 9월 15일 ('15년 반기)			

2) 제35회 무보증사채 사채관리계약

(작성기준일 : 2015년 09월 30일)

(단위 : 백만원, %)

채권명	발행일	만기일	발행액	사채관리 계약체결일	사채관리회사
재35-1회 무보증사채	2015년 07월 02일	2018년 07월 02일	30,000	2015년 06월 22일	HMC투자증권
재35-2회 무보증사채	2015년 07월 02일	2020년 07월 02일	30,000	2015년 06월 22일	HMC투자증권
재무비율 유지현황	계약내용	부채비율 700% 이하 유지			
	이행현황	93.31%			
담보권설정 제한현황	계약내용	직전회계년도 자본총계의 1000% 이내			
	이행현황	1000%이내에서 제한하고 있음			
자산처분 제한현황	계약내용	직전회계년도 자산총계의 100% 이상			
	이행현황	100% 이상으로 처분한 사실 없음			
이행상황보고서 제출현황	이행현황	-			

기업어음증권 미상환 잔액

(기준일 : 2015년 09월 30일)

(단위 : 백만원)

잔여만기	10일 이하	10일초과 30일이하	30일초과 90일이하	90일초과 180일이하	180일초과 1년이하	1년초과 2년이하	2년초과 3년이하	3년 초과	합 계
미상환 잔액	공모	-	-	-	-	-	-	-	-
	사모	-	-	-	-	-	-	-	-
	합계	-	-	-	-	-	-	-	-

전자단기사채 미상환 잔액

(기준일 : 2015년 09월 30일)

(단위 : 백만원)

잔여만기	10일 이하	10일초과 30일이하	30일초과 90일이하	90일초과 180일이하	180일초과 1년이하	합 계	발행 한도	잔여 한도
미상환 잔액	공모	-	-	-	-	-	-	-
	사모	-	-	-	-	-	-	-

	합계	-	-	-	-	-	-	-	-
--	----	---	---	---	---	---	---	---	---

회사채 미상환 잔액

(기준일 : 2015년 09월 30일)

(단위 : 백만원)

잔여만기		1년 이하	1년초과 2년이하	2년초과 3년이하	3년초과 4년이하	4년초과 5년이하	5년초과 10년이하	10년초과	합 계
미상환 잔액	공모	-	-	70,000	-	50,000	-	-	120,000
	사모	-	-	-	-	-	-	-	-
	합계	-	-	70,000	-	50,000	-	-	120,000

신종자본증권 미상환 잔액

(기준일 : 2015년 09월 30일)

(단위 : 백만원)

잔여만기		1년 이하	1년초과 5년이하	5년초과 10년이하	10년초과 15년이하	15년초과 20년이하	20년초과 30년이하	30년초과	합 계
미상환 잔액	공모	-	-	-	-	-	-	-	-
	사모	-	-	-	-	-	-	-	-
	합계	-	-	-	-	-	-	-	-

조건부자본증권 미상환 잔액

(기준일 : 2015년 09월 30일)

(단위 : 백만원)

잔여만기		1년 이하	1년초과 2년이하	2년초과 3년이하	3년초과 4년이하	4년초과 5년이하	5년초과 10년이하	10년초과 20년이하	20년초과 30년이하	30년초과	합 계
미상환 잔액	공모	-	-	-	-	-	-	-	-	-	-
	사모	-	-	-	-	-	-	-	-	-	-
	합계	-	-	-	-	-	-	-	-	-	-

바. 채무증권 등의 발행 실적 (별도기준)

채무증권 발행실적

(기준일 : 2015년 09월 30일)

(단위 : 백만원, %)

발행회사	증권종류	발행방법	발행일자	권면 총액	이자율	평가등급 (평가기관)	만기일	상환 여부	주관회사
매일유업	회사채	사모	2013년 07월 19일	50,000	0.00%	-	2018년 07월 19일	상환	동부증권
매일유업	회사채	공모	2014년 12월 11일	40,000	2.66%	A+ (나이스,한신평)	2017년 12월 11일	미상환	IBK증권 미래에셋증권
매일유업	회사채	공모	2014년 12월 11일	20,000	3.02%	A+ (나이스,한신평)	2019년 12월 11일	미상환	IBK증권 미래에셋증권
매일유업	회사채	공모	2015년 07월 02일	30,000	2.18%	A+ (나이스,한신평)	2018년 07월 02일	미상환	대신증권 IBK증권
매일유업	회사채	공모	2015년 07월 02일	30,000	2.58%	A+ (나이스,한신평)	2020년 07월 02일	미상환	대신증권 IBK증권
합 계	-	-	-	160,000	-	-	-	-	-

사채관리계약 주요내용 및 충족여부 등

1) 제34회 무보증사채 사채관리계약

(작성기준일 : 2015년 09월 30일)

(단위 : 백만원, %)

채권명	발행일	만기일	발행액	사채관리 계약체결일	사채관리회사
재34-1회	2014년 12월 11일	2017년 12월 11일	40,000	2014년 12월 01일	HMC투자증권
재34-2회	2014년 12월 11일	2019년 12월 11일	20,000	2014년 12월 01일	HMC투자증권
재무비율 유지현황	계약내용	800% 이하 유지			
	이행현황	93.31%			
담보권설정 제한현황	계약내용	1000% 이내			
	이행현황	1000%이내에서 제한하고 있음			
자산처분 제한현황	계약내용	자산총계의 100% 이상			
	이행현황	100% 이상으로 처분한 사실 없음			
이행상황보고서 제출현황	이행현황	2015년 5월 14일 ('15년 1분기) 2015년 9월 15일 ('15년 반기)			

2) 제35회 무보증사채 사채관리계약

(작성기준일 : 2015년 09월 30일)

(단위 : 백만원, %)

채권명	발행일	만기일	발행액	사채관리 계약체결일	사채관리회사
재35-1회	2015년 07월 02일	2018년 07월 02일	30,000	2015년 06월 22일	HMC투자증권
재35-2회	2015년 07월 02일	2020년 07월 02일	30,000	2015년 06월 22일	HMC투자증권
재무비율 유지현황	계약내용	700% 이하 유지			
	이행현황	93.31%			
담보권설정 제한현황	계약내용	1000% 이내			
	이행현황	1000%이내에서 제한하고 있음			
자산처분 제한현황	계약내용	자산총계의 100% 이상			
	이행현황	100% 이상으로 처분한 사실 없음			
이행상황보고서 제출현황	이행현황	-			

기업어음증권 미상환 잔액

(기준일 : 2015년 09월 30일)

(단위 : 백만원)

잔여만기		10일 이하	10일초과 30일이하	30일초과 90일이하	90일초과 180일이하	180일초과 1년이하	1년초과 2년이하	2년초과 3년이하	3년 초과	합 계
미상환	공모	-	-	-	-	-	-	-	-	-
잔액	사모	-	-	-	-	-	-	-	-	-

	합계	-	-	-	-	-	-	-	-	-
--	----	---	---	---	---	---	---	---	---	---

전자단기사채 미상환 잔액

(기준일 : 2015년 09월 30일)

(단위 : 백만원)

잔여만기		10일 이하	10일 초과 30일이하	30일 초과 90일이하	90일 초과 180일이하	180일 초과 1년이하	합 계	발행 한도	잔여 한도
미상환 잔액	공모	-	-	-	-	-	-	-	-
	사모	-	-	-	-	-	-	-	-
	합계	-	-	-	-	-	-	-	-

회사채 미상환 잔액

(기준일 : 2015년 09월 30일)

(단위 : 백만원)

잔여만기		1년 이하	1년 초과 2년이하	2년 초과 3년이하	3년 초과 4년이하	4년 초과 5년이하	5년 초과 10년이하	10년 초과	합 계
미상환 잔액	공모	-	-	70,000	-	50,000	-	-	120,000
	사모	-	-	-	-	-	-	-	-
	합계	-	-	70,000	-	50,000	-	-	120,000

신종자본증권 미상환 잔액

(기준일 : 2015년 09월 30일)

(단위 : 백만원)

잔여만기		1년 이하	1년 초과 5년이하	5년 초과 10년이하	10년 초과 15년이하	15년 초과 20년이하	20년 초과 30년이하	30년 초과	합 계
미상환 잔액	공모	-	-	-	-	-	-	-	-
	사모	-	-	-	-	-	-	-	-
	합계	-	-	-	-	-	-	-	-

조건부자본증권 미상환 잔액

(기준일 : 2015년 09월 30일)

(단위 : 백만원)

잔여만기		1년 이하	1년 초과 2년이하	2년 초과 3년이하	3년 초과 4년이하	4년 초과 5년이하	5년 초과 10년이하	10년 초과 20년이하	20년 초과 30년이하	30년 초과	합 계
미상환 잔액	공모	-	-	-	-	-	-	-	-	-	-
	사모	-	-	-	-	-	-	-	-	-	-
	합계	-	-	-	-	-	-	-	-	-	-

IV. 감사인의 감사의견 등

1. 회계감사인의 감사의견 등

삼일회계법인은 당사의 제45기, 제46기 및 제47기 3분기 감사를 수행하였고, 감사의견은 모두 적정입니다.

사업연도	감사인	감사의견	감사보고서 특기사항
제47기 3분기(당기)	삼일회계법인	적정	해당사항없음
제46기(전기)	삼일회계법인	적정	해당사항없음
제45기(전전기)	삼일회계법인	적정	해당사항없음

<제47기 회계감사 일정>

구 분	감사기간
1분기 연결 및 별도 회계감사	2015.04.20 ~ 2015.04.30
반기 연결 및 별도 회계감사	2015.07.20 ~ 2015.07.31
3분기 연결 및 별도 회계감사	2015.10.19 ~ 2015.10.30

2. 감사용역 체결현황

(단위 : 천원)

사업연도	감사인	내 용	보수	총소요시간
제47기 3분기(당기)	삼일회계법인	회계감사	226,000(연간)	1,380시간
제46기(전기)	삼일회계법인	회계감사	226,000(연간)	3,158시간
제45기(전전기)	삼일회계법인	회계감사	226,000(연간)	2,947시간

3. 회계감사인과의 비감사용역 계약체결 현황

사업연도	계약체결일	용역내용	용역수행기간	용역보수	비고
제47기 3분기(당기)	-	-	-	-	-
제46기(전기)	2014.12.31	세무조정	3개월	25,000	-
제45기(전전기)	2013.12.31	세무조정	3개월	25,000	-

V. 이사의 경영진단 및 분석의견

기업공시서식 작성 기준에 따라 분기 및 반기보고서의 본 항목은 기재하지 않습니다.

VI. 이사회 등 회사의 기관에 관한 사항

1. 이사회에 관한 사항

가. 이사회 구성 개요

- 3분기보고서 작성기준일 현재 당사의 이사회는 3명의 상근이사, 1명의 비상근이사, 5명의 사외이사 등 총 9인으로 구성되어있습니다.

나. 주요 의결사항

회차	개최일자	의안내용	사외이사 등의 성명				
			한인구 (출석률: 100%)	김옥경 (출석률: 100%)	윤장배 (출석률: 100%)	민정기 (출석률: 100%)	방옥균 (출석률:100%)
			찬 반 / 참 석 여부				
1	2014.01.16	- 청도엔에유한공사 채무지급보증 연장의 건 - 준법통제기준 제정의 건 - 준법지원인 해임 및 신규 선임의 건 - 자율준수관리자 선임의 건	찬성	찬성	찬성	찬성	찬성
2	2014.02.13	-2014년 사업계획 보고의 건	참석	참석	참석	참석	참석
3	2014.03.06	- 2013년도 결산안 심의 건 - 2013년도 이익잉여금처분 심의 건 - 배당금 결의 건	찬성	찬성	찬성	찬성	찬성
3	2014.03.06	- 제45기 정기주주총회 소집의 건 - 제45기 연결 및 별도 재무제표 승인의 건 - 이사 보수한도 승인의 건 - 정관 일부 변경의 건	찬성	찬성	찬성	찬성	찬성
3	2014.03.06	- 보상위원회 위원 신규 선임의 건	찬성	찬성	찬성	찬성	찬성
3	2014.03.06	- 분점소재지 변경의 건	찬성	찬성	찬성	찬성	찬성
4	2014.03.21	- 대표이사 선임 승인의 건	찬성	찬성	찬성	찬성	찬성
5	2014.07.10	- 2020 종장기 전략 보고의 건 - 상하농원 프로젝트 진행 상황 보고의 건	참석	참석	참석	참석	참석
6	2014.08.28	- 2014년도 반기 경영실적 보고의 건	참석	참석	참석	참석	참석
7	2014.11.25	- 제34회 회사채 발행 승인의 건 - 2014년 3분기 경영실적 보고의 건 - 재로투세븐 2014년 3분기 경영실적 보고의 건	찬성	찬성	찬성	찬성	찬성
8	2014.12.15	- 자기주식 신탁계약 체결 승인의 건	찬성	찬성	찬성	찬성	찬성
9	2015.03.05	- 제46기 정기주주총회 소집의 건 - 제46기 연결 및 별도 재무제표 승인의 건 - 이사 보수한도 승인의 건 - 정관 일부 변경의 건	찬성	찬성	찬성	찬성	찬성
10	2015.03.05	- 2014년도 결산안 심의 건 - 2014년도 이익잉여금처분 심의 건 - 배당금 결의 건	찬성	찬성	찬성	찬성	찬성

11	2015.06.19	- 제35회 회사채 발행 승인의 건	찬성	찬성	찬성	찬성	찬성
----	------------	---------------------	----	----	----	----	----

2. 감사제도에 관한 사항

가. 감사위원회 위원의 인적사항 및 사외이사 여부

당사는 현재 3인의 사외이사로 구성된 감사위원회를 운영하고 있습니다

성명	주요경력	비고
한인구	현) KAIST금융전문대학원장 전) - 서울대학교 국제경제학과 학사 - KAIST 경영과학 석사 - 미 일리노이대학교 경영학 박사 - 한국 공인회계사, 미국 CMA	사외이사
윤장배	현) 전북대 동물소재공학과 교수 전) - 제22회 행정고시 합격 - 단국대 행정학과 - 펜실베니아주립대학원 농경제학 박사 - 대통령비서실 농어촌비서관 - 농수산물유통공사 사장	사외이사
민정기	현) 한라대학교 경영사회대학 교수 전) - University of California, Irvine MBA - Claremont Graduate University MIS 박사 - 해태유업 대표이사 사장 - 성부교역 대표이사 부사장 - 동양미래대학교 경영학부 교수	사외이사

나. 감사위원회 위원의 독립성

당사는 관련법령 및 정관에 따라 위원회의 구성, 운영 및 권한·책임 등을 감사위원회 규정에 정의하여 감사업무를 수행하고 있습니다.

감사위원회의 감사업무 수행은 회계감사를 위해서는 재무제표 등 회계관련서류 및 회계법인의 감사절차와 감사결과를 검토하고 필요한 경우에는 회계법인에 대하여 회계에 관한 장부와 관련서류에 대한 추가 검토를 요청하고 그 결과를 검토합니다. 그리고 감사위원회는 신뢰할 수 있는 회계정보의 작성 및 공시를 위하여 설치한 내부회계관리제도의 운영실태를 내부회계관리자로부터 보고 받고 이를 검토합니다. 또한 감사위원회는 업무감사를 위하여 이사회 및 기타 중요한 회의에 출석하고 필요할 경우에는 이사로부터 경영위원회의 심의내용과 영업에 관한 보고를 받고 중요한 업무에 관한 회사의 보고에 대해 추가검토 및 자료보완을 요청하는 등 적절한 방법을 사용하여 검토합니다.

다. 감사위원회(감사)의 주요활동내역

회차	개최일자	의 안 내 용	가결 여부	사외이사의 성명(감사위원회)		
				한인구 (참석률:100%)	윤장배 (참석률:100%)	민정기 (참석률: 100%)
				참석여부		
1	2015.03.05	- 2014년 외부감사 결과보고(연결 및 별도)	보고	참석	참석	-
2	2015.05.12	- 2015년 1분기 외부감사 결과보고(연결 및 별도)	보고	참석	참석	참석
3	2015.08.05	- 2015년 반기 외부감사 결과보고(연결 및 별도)	보고	참석	참석	참석

라. 준법지원인 등

성 명	주 요 경 력	비 고
박성구	현) 매일유업(주) 준법경영팀 이사 전) - (주)농심 법무팀장	-

3. 주주의 의결권 행사에 관한 사항

가. 집중투표제의 채택여부

- 해당사항이 없음.

나. 서면투표제 또는 전자투표제의 채택여부

- 해당사항이 없음.

다. 소수주주권의 행사여부

- 해당사항이 없음.

VII. 주주에 관한 사항

1. 최대주주 및 특수관계인의 주식소유 현황

(기준일 : 2015년 09월 30일)

(단위 : 주, %)

성 명	관 계	주식의 종류	소유주식수 및 지분율				비고
			기 초		기 말		
			주식수	지분율	주식수	지분율	
김정완	본인	보통주	2,069,179	15.44	2,089,202	15.59	-
김정민	특수관계인	보통주	920,000	6.87	920,000	6.87	-

김인순	특수관계인	보통주	786,934	5.87	786,934	5.87	-
김정석	특수관계인	보통주	660,944	4.93	585,944	4.37	-
정상길	특수관계인	보통주	466,960	3.48	466,960	3.48	-
김진희	특수관계인	보통주	349,145	2.61	349,145	2.61	-
김선희	특수관계인	보통주	34	0.00	34	0.00	-
백인웅	임원	보통주	84	0.00	0	0.00	-
계		보통주	5,253,280	39.20	5,198,219	38.79	-
		기타	0	0	0	0	-

[최대주주 관련 사항]

가. 최대주주 : 김정완

나. 최대주주 주요 경력

최대주주 성명	직위	주요경력(최근 5년간)		
		기간	경력사항	겸임현황
김정완	대표이사 회장	2010.3 ~ 현재	매일유업 대표이사 회장	(주)레뱅드매일 대표이사 크리스탈제이드코리아 대표이사 (주)부첼라 이사 (주)본만제 이사 엠즈씨드(주) 이사

2. 최대주주 변동내역

(기준일 : 2015년 09월 30일)

(단위 : 주, %)

변동일	최대주주명	소유주식수	지분율	비고
2007년 12월 31일	김정완 외 5명	5,588,003	41.70	-
2009년 04월 30일	김정완 외 5명	5,598,003	41.78	-
2012년 04월 30일	김정완 외 9명	5,605,138	41.83	-
2012년 09월 30일	김정완 외 9명	5,395,138	40.26	-
2012년 12월 31일	김정완 외 9명	5,299,494	39.55	-
2013년 06월 30일	김정완 외 9명	5,280,280	39.41	-
2013년 12월 31일	김정완 외 7명	5,268,280	39.32	-
2014년 12월 31일	김정완 외 7명	5,253,280	39.20	-
2015년 03월 31일	김정완 외 6명	5,258,219	39.24	-
2015년 06월 30일	김정완 외 6명	5,213,219	38.90	-
2015년 09월 30일	김정완 외 6명	5,198,219	38.79	-

3. 주식소유 현황

(기준일 : 2015년 09월 30일)

(단위 : 주)

구분	주주명	소유주식수	지분율	비고
5% 이상 주주	김정완	2,089,202	16.59%	-
	진암사회복지재단	1,340,000	10.64%	-
	트러스트자산운용	1,503,165	11.93%	-
	김정민	920,000	7.30%	-
	김인순	786,934	6.25%	-
우리사주조합		-	-	-

* 상기 지분율은 2015년 09월 30일 현재 회사보유 자기주식을 제외한 의결권 있는 주식수 기준입니다.

4. 소액주주 현황

(기준일 : 2015년 09월 30일)

(단위 : 주)

구분	주주		보유주식		비고
	주주수	비율	주식수	비율	
소액주주	9,710	99.87	4,371,457	32.62	-

* 최근 주주명부폐쇄일인 2014년 12월 31일자 기준입니다.

5. 주식사무

정관상 신주인수권의 내용	<p>제9조 (신주인수권)</p> <ol style="list-style-type: none"> 1. 본 회사의 주주는 신주발행에 있어서 그가 소유한 주식수에 비례하여 신주의 배정을 받을 권리를 가진다 2. 제1항의 규정에 불구하고 다음 각호의 경우에는 주주 외의 자에게 신주를 배정할 수 있다. <ol style="list-style-type: none"> 가. 주주우선공모의 방식으로 신주를 발행하는 경우 나. 자본시장과 금융투자업에 관한 법률 제165조의6의 규정에 따라 이사회 결의로 일반공모증자방식으로 신주를 발행하는 경우 다. 발행하는 주식총수의 100분의 20범위 내에서 우리사주 조합원에게 신주를 우선배정하는 경우 라. 상법 제542조의3의 규정에 따라 주식매수선택권의 행사로 인하여 신주를 발행하는 경우 마. 주식예탁증서(DR) 발행에 따라 신주를 발행하는 경우 바. 회사가 “경영상 필요로 외국의 합작법인에게” 신주를 발행하는 경우 3. 주주가 신주인수권을 포기 또는 상실하거나 신주배정에서 단주가 발생하는 경우에 그 처리방법은 이사회 결의로 정한다
---------------	---

결산일	12월 31일	정기주주총회	3월중
주주명부폐쇄시기	1월 1일 ~ 1월 15일까지		
주권의 종류	기명식 보통주식		
명의개서대리인	국민은행 증권대행부		
주주의 특전	-	공고게재신문	당사 홈페이지, 서울경제

6. 주가 및 주식거래실적

(단위 : 원, 주)

종류		15년 4월	15년 5월	15년 6월	15년 7월	15년 8월	15년 9월
매일유업	최 고	44,600	44,300	41,250	44,100	42,050	39,050
	최 저	40,100	40,050	37,700	37,650	32,050	34,000
월간거래량		2,531,927	947,178	1,635,806	2,487,205	2,560,552	978,229

VIII. 임원 및 직원 등에 관한 사항

1. 임원 및 직원의 현황

나. 임원 현황

(기준일 : 2015년 09월 30일)

(단위 : 주)

성명	성별	출생년월	직위	등기임원 여부	상근 여부	담당 업무	주요경력	소유주식수		재직기간	임기 만료일
								의결권 있는 주식	의결권 없는 주식		
김인순	여	1935년 02월	명예회장	등기임원	상근	명예회장	연세대 경영대학원 진암장학재단 이사장	786,934	-	10년	2016년 03월 21일
김정완	남	1957년 11월	대표이사	등기임원	상근	회장(총괄)	경희대 경영학과 매일유업(주) 사장	2,089,202	-	29년	2016년 03월 21일
김선희	여	1964년 10월	사 장	등기임원	상근	총괄	연세대/미네소타대학원(석) UBS Investment Bank 이사	34	-	7년	2017년 03월 27일
김정민	남	1962년 03월	-	등기임원	비상근	-	조지워싱턴대학교 대학원(석) 중경물산(주) 대표이사 (주)제로투세븐 대표이사	920,000	-	1년	2016년 03월 21일
한인구	남	1956년 10월	사외이사	등기임원	비상근	사외이사	서울대/KAIST(석)/일노노이(박) KAIST금융전문대학원장 한국 공인회계사, 미국 CMA	-	-	4년	2017년 03월 27일
김옥경	남	1944년 03월	사외이사	등기임원	비상근	사외이사	서울시립대/서울대(석)/건국대 (박) 대한수의사회 회장 국립수의과학검역원장	-	-	4년	2017년 03월 27일
윤장배	남	1951년 11월	사외이사	등기임원	비상근	사외이사	단국대/펜실베이니아 주립(박) 전북대 동물소재공학과 교수 대통령비서실 농어촌비서관 농수산물유통공사 사장	-	-	4년	2017년 03월 27일
방옥균	남	1947년 02월	사외이사	등기임원	비상근	사외이사	서울대 (석) 식품의약품안전청 식품안전국장 서울지방의약품 안전청장 (주)굿센 부회장 / 굿셀라이프 대표이사 한국식품산업협회 상근 부회장	-	-	4년	2017년 03월 27일
민정기	남	1960년 10월	사외이사	등기임원	비상근	사외이사	University of California, Irvine MBA Claremont Graduate University 해태유업 대표이사 사장 성부교역 대표이사 부사장	-	-	3년	2017년 03월 27일
권태훈	남	1968년 02월	상 무	미등기임원	상근	재경 본부장(CFO)	연세대 경제학과 삼정회계법인	34	-	5년	-

* 2015년 3월 27일 주주총회에서 김선희 사내이사가 재선임 되었으며 한인구, 김옥경, 윤장

배, 방옥균, 민정기 사외이사가 재선임 되었습니다. 백인용 전무는 2015년 3월 31일 일신상의 사유로 퇴임하였습니다.

나. 직원 현황

(기준일 : 2015년 09월 30일)

(단위 : 원)

사업부문	성별	직원 수				평균 근속연수	연간급여 총액	1인평균 급여액	비고
		정규직	계약직	기 타	합 계				
관리직	남	685	5	23	713	8.94	30,736,304,442	43,108,421	-
관리직	여	347	15	20	382	7.47	13,259,261,304	34,710,108	-
생산직	남	846	29	-	875	12.68	36,896,198,892	42,167,084	-
생산직	여	102	21	-	123	7.45	3,549,718,414	28,859,499	-
합 계		1,980	70	43	2,093	9.13	84,441,483,052	40,344,712	-

※ 기타부문의 관리직 남,녀는 외식사업부 매장 근무 직원의 총합임.

2. 임원의 보수 등

<이사·감사 전체의 보수현황>

가. 주주총회 승인금액

(단위 : 천원)

구 분	인원수	주주총회 승인금액	비고
이사	9	3,500,000	-

나. 보수지급금액

(단위 : 원)

구 분	인원수	보수총액	1인당 평균보수액	비고
등기이사	3	1,630,243,420	543,414,473	-
사외이사	2	54,000,000	27,000,000	-
감사위원회 위원 또는 감사	3	81,000,000	27,000,000	-
계	8	1,765,243,420	220,655,427	-

* 1인당 평균 보수액은 단순평균 금액입니다.

* 등기이사 중 급여가 지급되지 않는 비상근이사는 산출에서 제외 하였습니다.

<이사·감사의 개인별 보수현황>

가. 개인별 보수지급금액

(단위 : 백만원)

이름	직위	보수총액	보수총액에 포함되지 않는 보수
김정완	회장	931	-

나. 임원보수 산정기준 및 방법

(단위 : 백만원)

이름	보수의 종류		금액	산정기준 및 방법
대표이사 김정완	근로소득	급여	103.4	임원보수규정(이사회결의)에 따라 연간 급여총액 9.3억원의 1/9인 1억3백4십만원을 매월 지급하였음
		상여	-	해당사항 없음
		주식매수 선택권 행사이익	-	해당사항 없음
		기타 근로소득	-	해당사항 없음
		퇴직 소득	-	해당사항 없음
		기타 소득	-	해당사항 없음

IX. 계열회사 등에 관한 사항

가. 계열회사의 현황

(기준일 : 2015년 09월 30일)

(단위 : %)

회사명	주요업종	소유비율(%)	비고
코리아후드서비스(주)	식품 및 관련 제품 유통 및 판매, 창고업	20.00	
이스트볼트코리아(주)	맥도날드 원료 (햄버거빵) 제조	20.00	
(주)제로투세븐	유아복브랜드판매 인터넷마케팅서비스	34.74	
(주)레밴드매일	주류수입 판매업	100.00	
(주)엠디월아이엔씨	의영양전문식 판매	50.00	
(주)부첼라	빵류 등 제조 판매	50.00	
크리스탈제이드 코리아(주)	중식 레스토랑	65.00	
(주)엠즈파트너스 (M's Partners)	판매서비스업 사업지원서비스업	50.00	
(주)아카데미듀뱅크코리아	와인아카데미	100.00	
엠즈베버리지(주) (M's Beverage)	주류수입판매업	85.00	
농업회사법인 (주)상하농원	농축산물 생산, 유통, 가공, 판매	75.00	
(주)본만제	도소매업, 빵과자 식품 등 수입판매	40.00	
(주)엠와이푸드시스템	명란 및 명란 가공품 및 기타 국내외 식재 판매 수출업	50.00	
엠즈푸드시스템(주)	식자재 유통 물류, 창고보관업	100.00	
엠즈씨드주식회사	커피제조, 커피체인점 운영	100.00	
영도칠무역(상해) 유한공사 (*1)	의류 및 관련 용품 도소매	100.00	손자회사
Zero to Seven Trading (H.K.) Co., Limited (*2)	유아용 의류용품 도소매	100.00	손자회사
영도칠무역(중국) 유한공사 (*3)	온라인비지니스, 창고업, 물류업, 임대업	100.00	손자자회사

※ 당사 및 관계회사등은 독점규제및공정거래에관한법률에 의한 상호출자제한, 출자총액제

한, 채무보증제한의 대상이 되지 않습니다.

(*1) 종속기업인 (주)제로투세븐을 통해서 100% 지분을 보유하고 있습니다. 당분기 중 영도철무역유한공사에서 영도철무역상해유한공사로 명칭을 변경하였습니다.

(*2) 당분기 중 회사는 설립되었으며, 종속기업인 (주)제로투세븐을 통해서 100% 지분을 보유하고 있습니다.

(*3) 당분기 중 회사는 설립되었으며, 종속기업인 Zero to Seven Trading(H.K.) Co., Limited를 통해서 100% 지분을 보유하고 있습니다.

나. 임원 겸직 현황

(기준일 : 2015년 09월 30일)

겸직임원		겸직회사			비고
성명	직위	회사명	직위	담당업무	
김정완	대표이사 회장	(주)레뱅드매일	각자대표이사	전반	-
		크리스탈제이드코리아(주)	각자대표이사		
		(주)부첼라	이사		
		(주)본만제(블리스)	이사		
		엠즈씨드(주)	이사		
김정민	사내이사	(주)제로투세븐	각자대표이사	전반	-
김선희	대표이사 사장	(주)레뱅드매일	이사	전반	-
		(주)엠디웰아이엔씨	이사		
		크리스탈제이드코리아(주)	이사		
		엠즈베버리지(주)	이사		
		엠즈씨드(주)	이사		
권태훈	상무	엠즈푸드시스템(주)	공동대표이사	전반	-
		(주)본만제(블리스)	이사		
		이스트볼트코리아(주)	이사		
		코리아후드서비스(주)	이사		

다. 타법인출자 현황

(기준일 : 2015년 09월 30일)

(단위 : 천원, 주, %)

법인명	최초취득 일자	출자 목적	최초취득 금액	기초잔액			증가(감소)			기말잔액			최근사업연도 재무현황	
				수량	지분율	장부 가액	취득(처분)		평가 손익	수량	지분율	장부 가액	총자산	당기 순손익
							수량	금액						
코리아후드서비스(주) (비상장)	-	계열회 사출자	-	49,000	20.00%	513,785				49,000	20.00%	513,785	22,248,273	1,286,004
이스트볼트코리아(주) (비상장)	-	계열회 사출자	-	102,000	20.00%	534,756				102,000	20.00%	534,756	11,767,104	-108,787

㈜재로투세븐 (상장)	-	계열회 사출자	1,975,234	4,270,000	34.74%	4,814,879			4,270,000	34.74%	4,814,879	90,014,467	-3,062,262
㈜래빙드매일 (비상장)	-	계열회 사출자	4,000,000	800,000	100.00%	2,547,200			800,000	100.00%	2,547,200	6,834,406	-425,827
㈜엠디엘아이엔씨 (비상장)	2007년 08월 31일	계열회 사출자	500,000	100,000	50.00%	234,867			100,000	50.00%	234,867	3,060,496	386,849
(주)부엘라 (비상장)	2008년 07월 21일	계열회 사출자	2,000,000	6,250	50.00%	-			6,250	50.00%	-	874,095	-256,180
크리스탈제이드코리아 ㈜ (비상장)	2009년 02월 02일	계열회 사출자	4,403,864	648,310	65.00%	4,595,777			648,310	65.00%	4,595,777	7,566,649	219,247
(주)엠즈파트너스 (비상장)	2010년 07월 28일	계열회 사출자	150,000	30,000	50.00%	150,000			30,000	50.00%	150,000	1,643,633	219,455
(주)아카데미은행 코리아 (비상장)	2011년 02월 24일	계열회 사출자	3,510,000	20,000	100.00%	1,825,460			20,000	100.00%	1,825,460	1,370,074	-859,856
엠즈베버리지(주) (비상장)	2011년 04월 25일	계열회 사출자	4,250,000	119,000	85.00%	2,751,399			119,000	85.00%	2,751,399	5,390,141	104,081
농업회사법인㈜상하농 원(비상장)	2011년 06월 27일	계열회 사출자	75,000	15,000	75.00%	75,000			15,000	75.00%	75,000	1,250,999	-46,858
(주)본만제(블리스) (비상장)	2012년 06월 20일	계열회 사출자	1,337,400	117,600	40.00%	836,018	401,220		117,600	40.00%	1,237,238	3,187,833	-1,504,403
(주)엠와이푸드시스템 (비상장)	2012년 10월 24일	계열회 사출자	250,000	-	50.00%	250,000			-	50.00%	250,000	360,146	-96,956
엠즈푸드시스템(주) (비상장)	2013년 01월 22일	계열회 사출자	2,000,000	140,000	100.00%	4,000,000			140,000	100.00%	4,000,000	6,138,357	-1,476,482
엠즈씨드(주) (비상장)	2013년 06월 3일	계열회 사출자	16,460,045	400,000	100.00%	16,460,045			400,000	100.00%	16,460,045	28,873,920	1,133,499
(주)유니온커뮤니티 (상장)	2000년 09월 01일	-	300,000	120,000	0.98%	199,800	156,600		120,000	0.98%	356,400	-	-
(주)차케어스 (비상장)	2001년 12월 01일	-	500,000	100,000	1.71%	62,682			100,000	1.71%	62,682	-	-
(주)바이오인디스트 (비상장)	2001년 05월 01일	-	160,000	58,182	9.09%	5,631			58,182	9.09%	5,631	-	-
OBS경인TV㈜ (비상장)	2006년 06월 01일	-	9,800,000	1,965,000	7.00%	1,008,045			1,965,000	7.00%	1,008,045	-	-
(주)힐리언스 (비상장)	2007년 04월 26일	-	1,210,000	206,000	8.50%	1,138,974			206,000	8.50%	1,138,974	-	-
뉴코아-이랜드리테일로 상호변경(비상장)	2004년 03월 26일	-	692,685	630	-	3,150			630	-	3,150	-	-
유모먼트 유통회사	2004년 05월 01일	-	-	400,000	-	2,000,000			400,000	-	2,000,000	-	-
합 계			-	-	-	44,007,470	401,220	156,600	-	-	44,565,290	-	-

X. 이해관계자와의 거래내용

1. 대주주등에 대한 신용공여

가. 대여금 내역

(기준일 : 2015년 09월 30일)

(단위 : 천원)

성명 (법인명)	관계	계정과목	변 동 내 역				비고
			기초	증가	감소	기말	
(주)부첼라	계열회사	장기대여금	1,660,000	-	-	1,660,000	-
합 계			1,660,000	-	-	1,660,000	-

나. 채무보증 내역

(기준일 : 2015년 9월 30일)

(단위 : 천원)

구 분	보 증 내 역	피 보 증 인	통 화	보 증 금 액	여 신 금 용 기 관
종속기업	차입금보증	레뱅드매일(주)	KRW	7,200,000	하나은행, 한국외환은행
관계기업	차입금보증	(주)본만제	KRW	2,544,000	신한은행
공동기업	차입금보증	(주)엠즈베버리지	KRW	5,550,000	하나은행, 신한은행
종속기업	차입금보증	(주)상하농원	KRW	2,400,000	우리은행
종속기업	차입금보증	(주)엠즈푸드시스템	KRW	3,600,000	하나은행, 산업은행
종속기업	차입금보증	엠즈씨드(주)	KRW	17,400,000	산업은행

2. 대주주와의 영업거래

(단위 : 천원)

법인명	관계	거래종류	거래기간	거래내용	거래금액
(주)제로투세븐	종속회사	매출/매입 등	2015.1~2015.09	상품 매입, 매출 거래 등	65,339,503

XI. 그 밖에 투자자 보호를 위하여 필요한 사항

1. 공시사항의 진행 · 변경사항

- 해당사항 없음.

2. 주주총회 의사록 요약

주총일자	안 건	결 의 내 용	비 고
제46기 주주총회 (2015.03.27)	제1호 의안 : 제46기 연결 및 별도 재무제표 승인의 건 제2호 의안 : 이사 선임의 건 제3호 의안 : 감사위원 선임의 건 제4호 의안: 이사보수 한도 승인의 건 제5호 의안: 정관 일부 변경의 건	원안대로 승인	-

2. 중요한 소송사건

보고기간종료일 현재 회사가 제기한 채무부존재확인소송 및 미수물품대금청구소송이 서울중앙지방법원에 계류 중이며 소송가액은 47,804천원입니다. 또한 유한회사 잡월드 측에서 도급비 청구소송을 제기하여 서울중앙지방법원에 계류 중이며 소송가액은 37,129천원입니다.

3. 견질 또는 담보용 어음 · 수표 현황 (연결 기준)

(기준일 : 2015.09.30)

(단위 : 천원)

종류	교부처	매수(매)	금액	내용
수표	낙농진흥회	1	400,000	생크림매입계약보증금
수표	낙농진흥회	1	12,479,724	원유공급계약보증금

4. 우발부채 및 약정사항

가. 보고기간종료일 현재 금융기관과의 주요 약정사항은 다음과 같습니다(단위:천원,USD).

구분	통화	금융기관	약정금액
차입금 등	KRW	한국외환은행 외	104,202,600
수입신용장	USD	한국외환은행 외	50,800,000
차입금 및 수입신용장 포괄한도	KRW	한국외환은행	15,000,000
원화지급보증	KRW	한국외환은행 외	48,000,000
단기금융한도	USD	한국외환은행	500,000
전자어음	KRW	신한은행 외	41,000,000
집단대출보증약정	KRW	하나은행 외	3,900,000

외화수입화물선취보증	USD	외환은행	2,000,000
------------	-----	------	-----------

나. 보고기간종료일 현재 연결회사는 이행보증 등과 관련하여 서울보증보험(주)로부터 2,975,717천원(전기말: 3,004,883천원)의 지급보증을 받고 있습니다.

다. 보고기간말 현재 연결회사는 Hershey Food Corporation 등과 11건의 기술도입및 상표 사용 라이선스 계약을 체결하고 있습니다.

라. 보고기간말 현재 미 행사된 신주인수권 주식수는 1,488,405주 입니다.

마. 보고기간말 현재 미결제 파생금융상품 약정내역은 다음과 같습니다(단위:천원, USD).

(1) 통화선물

구분	금융기관	계약일	만기일	계약금액			계약환율	공정가액	평가손익
				매도	매입	잔액			
선물환	한국씨티은행	2015-09-17	2015-10-02	매도	KRW	2,344,900	1,172.45	44,100	44,100
				매입	USD	2,000,000			
선물환	한국씨티은행	2015-09-17	2015-11-03	매도	KRW	2,347,300	1,173.65	44,313	44,313
				매입	USD	2,000,000			
선물환	한국씨티은행	2015-09-17	2015-12-02	매도	KRW	2,349,200	1,174.60	44,393	44,393
				매입	USD	2,000,000			
선물환	한국씨티은행	2015-09-17	2016-01-05	매도	KRW	2,351,000	1,175.50	44,559	44,559
				매입	USD	2,000,000			
선물환	한국스탠다드차타드은행	2015-02-02	2015-11-18	매도	USD	1,100,000	1,110.65	(94,126)	(94,126)
				매입	KRW	1,221,715			
선물환	미쓰이스미토모은행	2015-02-02	2015-10-27	매도	USD	250,000	1,110.60	(21,253)	(21,253)
				매입	KRW	277,650			
선물환	미쓰이스미토모은행	2015-02-02	2015-11-25	매도	USD	120,000	1,111.10	(10,273)	(10,273)
				매입	KRW	133,332			
선물환	미쓰이스미토모은행	2015-02-02	2015-12-29	매도	USD	230,000	1,111.70	(19,790)	(19,790)
				매입	KRW	255,691			
선물환	미쓰이스미토모은행	2015-07-14	2015-10-22	매도	USD	130,000	1,144.00	(6,682)	(6,682)
				매입	KRW	148,720			
선물환	미쓰이스미토모은행	2015-07-14	2015-11-25	매도	USD	260,000	1,144.30	(13,626)	(13,626)
				매입	KRW	297,518			
선물환	미쓰이스미토모은행	2015-07-14	2015-12-22	매도	USD	150,000	1,144.73	(7,922)	(7,922)
				매입	KRW	171,710			

(2) 상품선물

구분	금융기관	계약일	만기일	약정가격	정산가격	평가손익
상품선물	삼성선물	2015-07-20	2015-12-18	USD 131.60	USD 121.35	(4,591)
상품선물	삼성선물	2015-07-21	2015-12-18	USD 131.35	USD 121.35	(4,479)
상품선물	삼성선물	2015-07-21	2015-12-18	USD 131.40	USD 121.35	(18,007)
상품선물	삼성선물	2015-09-10	2015-12-18	USD 116.90	USD 121.35	19,933
상품선물	삼성선물	2015-08-11	2015-12-14	USD 394.00	USD 387.60	(5,973)

연결회사는 상품선물과 관련하여 단기금융상품 278,623 천원을 증거금으로 제공하였습니다

5. 외국지주회사의 자회사 현황

- 해당사항 없음.

6. 녹색경영

환경관련 규제사항

당사는 법률에서 정하고 있는 각종 제품환경 규제와 사업장관리 환경규제를 철저하게 준수하고 있습니다. 또한 정부의 저탄소 녹색성장 정책에 부응하여 '녹색기술·녹색사업 인증' 취득을 확대하고 있으며 법규에서 요구하는 사업장에서 발생하는 '온실가스 배출량과 에너지사용량'을 정부에 신고하고 이해관계자들에게 관련정보를 투명하게 제공하고 있습니다.

(제품 환경규제 준수)

음식료품 제조업은 생필품으로 제품의 외/내포장재의 과대포장의 환경규제가 강화되고 있습니다. 이에 대해 당사는 부품 및 제품의 개발단계부터 제조, 유통, 사용, 폐기 등 제품의 전생애(Life Cycle)에 걸쳐 환경영향 최소화 활동을 하고 있습니다. 제품의 온실가스 배출량 정보를 공개함으로써 저탄소 녹색 생산, 소비를 유도하는 '탄소성적표시'제도에 참여하고 생산자가 제품을 재활용하기 쉬운 재질구조의 제품으로 생산하고 이후 재활용까지 책임지는 '생산자책임재활용제도'에 참여하여 자원순환에 기여하고 있습니다.

국내외 주요한 관련법률은 다음과 같습니다.

1. 저탄소 녹색성장 기본법
2. 환경기술 및 환경산업 지원법
3. 탄소성적표지 인증업무 등에 관한 규정
4. 자원의 절약과 재활용촉진에 관한 법률

(사업장관리 환경규제 준수)

제품생산과정에서 발생하는 오염물질의 배출을 최소화하기 위하여 대기 오염방지 시설, 수질오염방지시설, 폐기물처리시설과 같은 환경오염방지 시설을 설치하여 운영함으로써 주변 환경에 대한 영향을 최소화 하도록 하고 있습니다.

이러한 사업장의 환경관리는 관련부처, 지방자치단체의 관리감독을 받고 있으며, 수질2종 이상 사업장은 TMS (Tele-Monitoring System)체제를 구축하여 실시간으로 사업장의 환경정보를 관할행정기관과 공유하고 있습니다.

국내외 주요한 관련법률은 다음과 같습니다.

1. 환경오염물질 배출 규제 : 수질 및 수생태계보전에 관한 법률, 대기환경보전법, 폐기물관리법, 소음진동관리법, 환경영향평가법 등
2. 온실가스 배출 관리 : 온실가스 배출량 신고, 목표관리제 등
3. 기타 사업장환경관리법 : 유해화학물질관리법, 악취방지법, 토양환경보전법 등

(온실가스 배출량 및 에너지 사용량 관리)

당사는 '저탄소 녹색성장 기본법' 제42조에 따라 2012년 온실가스 에너지 목표관리업체에 지정되었으며 동법 제44조와 당국의 지침에 따라 2013년 제3차 검증을 마쳐 당사의 2009년~2012년 온실가스 배출량과 에너지사용량을 2013년 5월부터 정부 당국에 신고하고 이해관계자들에게 공개예정 입니다. 정부에 신고예정인 당사 온실가스 배출량 및 에너지 사용량은 다음과 같습니다.

구분	2015년 3분기	2014년	2013년	2012년
온실가스(단위 : tCO2e)	81,255	109,000	108,010	107,263
에너지(단위 : TJ)	1,550	2,060	2,001	2,018

7. 정부의 인증 사항

가. 가족친화기업 인증 정보

: 당사는 2009.11.17 여성가족부로부터 [가족친화사회환경 조성 촉진 등에 관한 법률] 제15조에 따라 가족친화기업으로 최초 인증 받은 이후, 2014년 12월 19일 가족친화 우수기업으로 재선정 되었음.
(유효기간 : 2014.11.17 ~ 2017.11.16)

나. 기타 시행중인 가족친화제도 운영사항

: 탄력적 근무제도, 베이비샤워 행사, 베이비문 행사 등

8. 공모자금의 사용내역

(기준일 : 2015년 09월 30일)

(단위 : 백만원)

구분	납입일	납입금액	신고서상 자금 사용 계획	실제 자금사용 현황	차이발생 사유 등
제34-1회 회사채	2014년 12월 11일	40,000	운영자금	운영자금	-
제34-2회 회사채	2014년 12월 11일	20,000	운영자금	운영자금	-
제35-1회 회사채	2015년 07월 02일	30,000	운영자금	운영자금	-
제35-2회 회사채	2015년 07월 02일	30,000	운영자금	운영자금	-

9. 사모자금의 사용내역

(기준일 : 2015년 09월 30일)

(단위 : 백만원)

구분	납입일	납입금액	자금사용 계획	실제 자금사용 현황	차이발생 사유 등
제33회 사모 신주인수권 부사채 발행	2013년 07월 19일	50,000	운영자금	운영자금	-

10. 합병등의 사후정보

당사는 2013년 4월 12일 이사회 결의를 통해, 회사가 영위하는 사업 중 풀바셋 외식사업 부문을 분할하여 신설회사인 "엠즈씨드 주식회사"를 설립하기로 결정하였고 2013년 6월 1일 분할 완료 되었습니다. 분할의 주요 내용은 다음과 같습니다.

(1) 분할의 목적

매일유업 주식회사(이하 “분할되는 회사” 또는 “존속회사”라 함)는 상법 제530조의2 내지 제530조의12의 규정이 정하는 바에 따라 아래와 같이 물적분할의 방식으로 분할하여 새로운 회사(이하 “분할신설법인” 또는 “신설회사”라 함)를 설립하기로 한다.

- ① 신설회사는 외식사업부문 업종 전문화를 통한 핵심역량 강화 및 경영효율성을 제고하고, 성장동력 확보를 통하여 경쟁력을 제고하여 기업가치 및 주주이익을 극대화 시킨다.
- ② 분할되는 사업부문 전문화를 통하여 독립적인 투자결정을 용이하게 하고 객관적 성과평가시스템을 마련하여 책임경영체제를 정착시킨다.

(2) 분할의 내용

구분	회사명	사업부문
분할되는 회사	매일유업 주식회사	신설회사에 이전되는 사업을 제외한 모든 사업
신설회사	엠즈씨드 주식회사	풀바셋 외식사업부문

(3) 분할의 방법

상법 제530조의2 내지 제530조의12의 규정이 정하는 바에 따라 아래 표와 같이 분할되는 회사가 영위하는 사업 중 풀바셋 외식사업부문(이하 “분할대상부문”이라 함)을 분할하여 신설회사를 설립하고, 분할되는 회사가 신설회사 발행주식의 총수를 취득하는 단순·물적분할의 방법으로 분할하며, 분할 후 기존의 분할되는 회사는 상장법인으로 존속하고 신설회사는 비상장법인으로 한다.

(4) 분할의 일정

구분	일 자
이사회결의일	2013년 4월 12일
분할주주총회 주주 기준일	2013년 5월 2일
분할계획서 승인을 위한 주주총회일	2013년 5월 28일
분할기일	2013년 6월 1일
분할보고총회일 또는 창립총회일	2013년 6월 3일
분할등기일	2013년 6월 3일

기타일정	
주식명의개서 정지기간	2013년 5월 3일 ~ 5월 12일
주주총회소집통지서 발송 및 소집공고일	2013년 5월 13일

(5) 분할 후 신설된 회사에 관한 사항

* 회사의 상호, 목적, 본점소재지

상 호	국문명 : 엠즈씨드 주식회사
	영문명 : m's seed co.,ltd.
목 적	회사는 다음의 사업을 영위함을 목적으로 한다. 1. 커피 제조, 판매 및 수출입업 2. 식품 제조 관련 장비기기 판매업 3. 제1항 및 제2항의 온라인 판매업 4. 커피 관련 교육업 5. 커피 체인점 직영 및 대리점 운영업 6. 식품 제조, 판매 및 수출입업 7. 제과류 제조 판매업 8. 위 각 호에 부대되는 사업일체
본점소재지	서울시 강남구 도산대로75길 20

(6) 분할 전후의 재무사항

분할 전후 주요 재무사항의 예측치 및 실적치는 미래 수익가치 산정을 위한 외부평가를 받지 않아 기재하지 않았음.

【 전문가의 확인 】

1. 전문가의 확인

- 해당 사항 없음

2. 전문가와의 이해관계

- 해당 사항 없음