

목 차

정 정 신 고 (보 고)	1
【 대표이사 등의 확인 】	5
사 업 보 고 서	6
【 대표이사 등의 확인 】	7
I. 회사의 개요	8
1. 회사의 개요	8
2. 회사의 연혁	13
3. 자본금 변동사항	18
4. 주식의 총수 등	19
5. 의결권 현황	20
6. 배당에 관한 사항 등	20
II. 사업의 내용	22
III. 재무에 관한 사항	51
IV. 감사인의 감사의견 등	76
V. 이사의 경영진단 및 분석의견	77
VI. 이사회 등 회사의 기관 및 계열회사에 관한 사항	81
1. 이사회에 관한 사항	81
2. 감사제도에 관한 사항	81
3. 주주의 의결권 행사에 관한 사항	82
4. 계열회사 등의 현황	83
VII. 주주에 관한 사항	86
VIII. 임원 및 직원 등에 관한 사항	89
1. 임원 및 직원의 현황	89
2. 임원의 보수 등	90
IX. 이해관계자와의 거래내용	92
X. 그 밖에 투자자 보호를 위하여 필요한 사항	93
XI. 재무제표 등	98
XII. 부속명세서	115
【 전문가의 확인 】	118
1. 전문가의 확인	118
2. 전문가와의 이해관계	118

정정신고(보고)

2014년 05월 29일

1. 정정대상 공시서류 : 2013년 사업보고서
2. 정정대상 공시서류의 최초제출일 : 2014년 3월 31일
3. 정정사항

항 목	정정사유	정 정 전	정 정 후
VIII. 임원 및 직원 등에 관한 사항 2. 임원의 보수 등 <이사·감사의 개인별 보수현황> 나. 임원보수 산정기준 및 방법	기재사항 정정	주1)	주1)
X. 그 밖에 투자자 보호를 위하여 필요한 사항 9. 합병등의 사후정보	기재사항 추가	-	주2)

주1)

정정 전

나. 임원보수 산정기준 및 방법

구분	산정기준 및 방법
명예회장 김인순	보수총액 542,137천원은 근로소득, 기타소득 및 퇴직소득을 합산한 금액임 - 근로소득 : 542,137천원 - 기타소득 : 해당사항 없음 - 퇴직소득 : 해당사항 없음
대표이사 김정완	보수총액 993,985천원은 근로소득, 기타소득 및 퇴직소득을 합산한 금액임 - 근로소득 : 993,985천원 - 기타소득 : 해당사항 없음 - 퇴직소득 : 해당사항 없음
사장 이창근	보수총액 649,784천원은 근로소득, 기타소득 및 퇴직소득을 합산한 금액임 - 근로소득 : 565,118천원 - 기타소득 : 해당사항 없음 - 퇴직소득 : 퇴직금 84,666천원

정정 후

나. 임원보수 산정기준 및 방법

구분	산정기준 및 방법
명예회장 김인순	* 보수총액 542,137천원은 근로소득, 기타소득 및 퇴직소득을 합산한 금액임 - 근로소득 : 급여 527,580천원, 성과금 14,557천원 - 기타소득 : 해당사항 없음 - 퇴직소득 : 해당사항 없음 * 보수산정기준 및 방법 - 급여 : 월 43,965천원 [임원보수규정(이사회결의)에 따름] - 성과금 : 매년 성과평가를 기준으로 이사회에서 결정
대표이사 김정완	* 보수총액 993,985천원은 근로소득, 기타소득 및 퇴직소득을 합산한 금액임 - 근로소득 : 급여 971,947천원, 성과금 22,038천원 - 기타소득 : 해당사항 없음 - 퇴직소득 : 해당사항 없음 * 보수산정기준 및 방법 - 급여 : 월 80,996천원 [임원보수규정(이사회결의)에 따름] - 성과금 : 매년 성과평가를 기준으로 이사회에서 결정
사장 이창근	* 보수총액 649,784천원은 근로소득, 기타소득 및 퇴직소득을 합산한 금액임 - 근로소득 : 급여 259,197천원, 성과금 305,921천원 - 기타소득 : 해당사항 없음 - 퇴직소득 : 퇴직금 84,666천원 * 보수산정기준 및 방법 - 급여 : 월 21,600천원 [임원보수규정(이사회결의)에 따름] - 성과금 : 매년 성과평가를 기준으로 이사회에서 결정 - 퇴직금 : 주총승인 받은 별도의 임원퇴직금 지급규정에 따름 [근속연수 X 월기준급여 X 직급별 배수(100%~200%)]

주2)

정정 후

9. 합병등의 사후정보

당사는 2013년 4월 12일 이사회 결의를 통해, 회사가 영위하는 사업 중 폴바셋 외식사업 부문을 분할하여 신설회사인 "엠즈씨드 주식회사"를 설립하기로 결정하였고 2013년 6월 1일 분할 완료 되었습니다. 분할의 주요 내용은 다음과 같습니다.

(1) 분할의 목적

매일유업 주식회사(이하 “분할되는 회사” 또는 “존속회사”라 함)는 상법 제530조의2 내지 제530조의12의 규정이 정하는 바에 따라 아래와 같이 물적분할의 방식으로 분할하여 새로운 회사(이하 “분할신설법인” 또는 “신설회사”라 함)를 설립하기로 한다.

- ① 신설회사는 외식사업부문 업종 전문화를 통한 핵심역량 강화 및 경영효율성을 제고하고, 성장동력 확보를 통하여 경쟁력을 제고하여 기업가치 및 주주이익을 극대화 시킨다.
- ② 분할되는 사업부문 전문화를 통하여 독립적인 투자결정을 용이하게 하고 객관적 성과평가시스템을 마련하여 책임경영체제를 정착시킨다.

(2) 분할의 내용

구분	회사명	사업부문
분할되는 회사	매일유업 주식회사	신설회사에 이전되는 사업을 제외한 모든 사업
신설회사	엠즈씨드 주식회사	폴바셋 외식사업부문

(3) 분할의 방법

상법 제530조의2 내지 제530조의12의 규정이 정하는 바에 따라 아래 표와 같이 분할되는 회사가 영위하는 사업 중 폴바셋 외식사업부문(이하 “분할대상부문”이라 함)을 분할하여 신설회사를 설립하고, 분할되는 회사가 신설회사 발행주식의 총수를 취득하는 단순·물적분할의 방법으로 분할하며, 분할 후 기존의 분할되는 회사는 상장법인으로 존속하고 신설회사는 비상장법인으로 한다.

(4) 분할의 일정

구분	일 자
이사회결의일	2013년 4월 12일
분할주주총회 주주 기준일	2013년 5월 2일
분할계획서 승인을 위한 주주총회일	2013년 5월 28일
분할기일	2013년 6월 1일
분할보고총회일 또는 창립총회일	2013년 6월 3일
분할등기일	2013년 6월 3일
기타일정	
주식명의개서 정지기간	2013년 5월 3일 ~ 5월 12일
주주총회소집통지서 발송 및 소집공고일	2013년 5월 13일

(5) 분할 후 신설되는 회사에 관한 사항

* 회사의 상호, 목적, 본점의 소재지

상 호	국문명 : 엠즈씨드 주식회사
	영문명 : m's seed co.,ltd.
목 적	<p>회사는 다음의 사업을 영위함을 목적으로 한다.</p> <ol style="list-style-type: none"> 1. 커피 제조, 판매 및 수출입업 2. 식품 제조 관련 장비기기 판매업 3. 제1항 및 제2항의 온라인 판매업 4. 커피 관련 교육업 5. 커피 체인점 직영 및 대리점 운영업 6. 식품 제조, 판매 및 수출입업 7. 제과류 제조 판매업 8. 위 각 호에 부대되는 사업일체
본점소재지	서울시 강남구 도산대로75길 20

(6) 분할 전후의 재무사항

분할 전후 주요 재무사항의 예측치 및 실적치는 미래 수익가치 산정을 위한 외부평가를 받지 않아 기재하지 않았음.

【 대표이사 등의 확인 】

【 대표이사 등의 확인 】

우리는 당사의 대표이사 및 신고업무담당이사로서 이 공시서류의 기재내용에 대해 상당한 주의를 다하여 직접 확인·검토한 결과, 중요한 기재사항의 기재 또는 표시의 누락이나 허위의 기재 또는 표시가 없고, 이 공시서류에 표시된 기재 또는 표시사항을 이용하는 자의 중대한 오해를 유발하는 내용이 기재 또는 표시되지 아니하였음을 확인합니다.

또한, 당사는 「주식회사의외부감사에관한법률」 제 2 조의 2 및 제 2 조의 3 의 규정에 따라 내부회계관리제도를 마련하여 운영하고 있음을 확인합니다.(「주식회사의외부감사에관한법률」 제 2 조에 의한 외감대상법인에 한함)

2014. 05. 29

【회사명】 매일유업주식회사

대표이사 【대표이사명】 김 선 희

(서명)

신고업무담당이사 【이사명】 권 태 훈

(서명)

사업보고서

(제 45 기)

사업연도 2013년 01월 01일 부터
 2013년 12월 31일 까지

금융위원회

한국거래소 귀중

2014 년 3 월 31 일

제출대상법인 유형 :

주권상장법인

면제사유발생 :

해당사항 없음

회 사 명 :

매일유업 주식회사

대 표 이 사 :

김정완, 김선희

본 점 소 재 지 :

서울 종로구 종로1길 50

(전 화) 02-2127-2113

(홈페이지) <http://www.maeil.com>

작 성 책 임 자 :

(직 책) 경영기획본부장

(성 명) 권태훈

(전 화) 02-2127-2096

【 대표이사 등의 확인 】

【 대표이사 등의 확인 】

우리는 당사의 대표이사 및 신고업무담당이사로서 이 공시서류의 기재내용에 대해 상당한 주의를 다하여 직접 확인·검토한 결과, 중요한 기재사항의 기재 또는 표시의 누락이나 허위의 기재 또는 표시가 없고, 이 공시서류에 표시된 기재 또는 표시사항을 이용하는 자의 중대한 오해를 유발하는 내용이 기재 또는 표시되지 아니하였음을 확인합니다.

또한, 당사는 「주식회사의외부감사에관한법률」 제 2 조의 2 및 제 2 조의 3 의 규정에 따라 내부회계관리제도를 마련하여 운영하고 있음을 확인합니다.(「주식회사의외부감사에관한법률」 제 2 조에 의한 외감대상법인에 한함)

2014. 03. 31

【회사명】 매일유업주식회사

대표이사 【대표이사명】 김 선 희

 (서명)

신고업무담당이사 【이사명】 권 태 훈

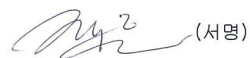
 (서명)

I. 회사의 개요

1. 회사의 개요

가. 연결대상 종속회사 개황

(단위 : 천원)

상호	설립일	주소	주요사업	직전사업연도말 자산총액	지배관계 근거	주요종속 회사 여부
㈜래밴드매일	2001년 12월 03일	경기도 광주시 순암로 517-11	주류수입 및 도매판매	7,958,349	K-IFRS 회계기준서 1110호	미해당
매일와인판매㈜	2009년 03월 04일	경기도 광주시 순암로 517-11	주류 소매 판매	1,567,678	K-IFRS 회계기준서 1110호	미해당
㈜아카데미 듀뱅크리아	2011년 01월 17일	서울시 강남구 도산대로51길 22	교육서비스, 와인소매	2,256,170	K-IFRS 회계기준서 1110호	미해당
㈜상하농원	2011년 06월 29일	전북 고창군 상하면 석남길 27	농산물 판매, 동물용 사 료 제조 및 도매, 식용 란 수집 및 판매, 축산 업(낙농), 체험학습	853,608	K-IFRS 회계기준서 1110호	미해당
크리스탈제이드 코리아㈜	2005년 07월 20일	서울시 종로구 윤보선길 35	중식레스토랑	4,270,590	K-IFRS 회계기준서 1110호	미해당
중국 청도엔요 유업유한공사	2008년 08월 18일	청도시 성양구 예양로 112-1	유산균음료 생산, 판매	958,793	K-IFRS 회계기준서 1110호	미해당
㈜제로투세븐	2000년 02월 03일	서울시 종로구 인사동5길 41 한미빌딩9층	의류 및 관련용품 도소매	82,632,341	K-IFRS 회계기준서 1110호	해당
영도칠무역 유한공사	2007년 10월 26일	중국 상해	의류 및 관련용품 도소매	17,132,848	K-IFRS 회계기준서 1110호	미해당
엠즈푸드 시스템㈜	2013년 1월 25일	경기도 평택시 진위면 진위서로 63	식자재 판매업,참고보 관,물류대행업	2,538,335	K-IFRS 회계기준서 1110호	미해당
엠즈씨드㈜	2013년 6월 1일	서울시 강남구 도산대로75길 20	커피제조, 식품제조 판매 및 수출입업	21,690,305	K-IFRS 회계기준서 1110호	미해당

나. 회사의 법적, 상업적 명칭

당사의 명칭은 '매일유업 주식회사'라고 표기합니다. 또한 영문으로는 Mael Dairies Co., Ltd.라고 표기합니다. 단, 약식으로 표기할 경우에는 매일유업(주)라고 표기 합니다.

다. 설립일자 및 존속기간

1969년 2월 14일에 한국낙농가공주식회사로 설립 되었으며, 1999년 5월 14일 코스닥 시장
에 상장되었습니다.

라. 본점의 주소, 전화번호 및 홈페이지

주소 : 서울 종로구 종로1길 50 더 케이 트윈타워 A동

전화번호 : 02-2127-2113

홈페이지 : <http://www.mael.com>

마. 중소기업 해당여부

중소기업기본법 제2조 및 중소기업기본법 시행령 제3조에 의거 중소기업에 해당되지 않습니다.

바. 주요사업의 내용

☞ 사업 부문별 자세한 사항은 II. 사업의 내용을 참조하시기 바랍니다.

사. 공시서류작성기준일 현재 계열회사의 총수, 주요계열회사의 명칭 및 상장여부

구분	업체명	상장여부
1	코리아후드서비스(주)	비상장
2	(주)제로투세븐	상장
3	(주)레뱅드매일	비상장
4	(주)엠디웰아이엔씨	비상장
5	(주)부첼라	비상장
6	크리스탈제이드코리아(주)	비상장
7	(주)엠즈파트너스(M's Partners)	비상장
8	청도 엔요유업 유한공사	비상장
9	(주)아카데미듀뱅크코리아	비상장
10	엠즈베버리지(주)(M's Beverage)	비상장
11	농업회사법인 (주)상하농원	비상장
12	(주)본만제	비상장
13	(주)엠와이푸드시스템	비상장
14	엠즈푸드시스템(주)	비상장
15	매일와인판매(주)	비상장
16	영도칠무역유한공사	비상장
17	엠즈씨드(주)	비상장
총 17 개 사		

* (주)제로투세븐은 코스닥시장 상장공모를 통해 신주 3,000,000주(주당액면가액 500원)를 발행하였습니다. 상장일은 2013년 2월 19일 입니다.

* 엠즈푸드시스템(주)는 2013년 1월에 매일유업(주)가 100% 출자하였습니다.

* 엠즈씨드(주)는 2013년 6월에 매일유업(주)가 100% 출자하였습니다.

아. 신용평가에 관한 사항

평가일	평가대상 유가증권 등	평가대상 유가증권의 신용등급	평가회사 (신용평가등급범위)	평가구분
2010.12.13	기업어음	A2	한국신용정보주식회사 (A1~D)	정기평정
2010.12.14	기업어음	A2	한국기업평가주식회사 (A1~D)	정기평정

2011.01.13	제32회 무보증사채	A	한국신용정보주식회사 (AAA~C)	본평정
2011.01.13	제32회 무보증사채	A	한국기업평가주식회사 (AAA~C)	본평정
2011.06.08	기업어음	A2	한국신용정보주식회사 (A1~D)	본평정
2011.06.27	기업어음	A2	한국기업평가주식회사 (A1~D)	본평정
2011.12.21	기업어음	A2	한국기업평가주식회사 (A1~D)	정기평정
2011.12.21	기업어음	A2	한국신용정보주식회사 (A1~D)	정기평정
2012.06.26	제32회 무보증사채	A	NICE신용평가주식회사 (AAA~C)	정기평정
2012.06.28	제32회 무보증사채	A	한국기업평가주식회사 (AAA~C)	정기평정
2012.06.26	기업어음	A2	NICE신용평가주식회사 (A1~D)	본평정
2012.06.28	기업어음	A2	한국기업평가주식회사 (A1~D)	본평정
2012.12.21	기업어음	A2	한국기업평가주식회사 (A1~D)	정기평정
2012.12.24	기업어음	A2	NICE신용평가주식회사 (A1~D)	정기평정
2013.06.27	제32회 무보증사채	A	한국기업평가주식회사 (AAA~C)	정기평정
2013.06.28	제32회 무보증사채	A	NICE신용평가주식회사 (A1~D)	정기평정
2013.06.28	기업어음	A2+	NICE신용평가주식회사 (A1~D)	본평정
2013.06.28	기업어음	A2+	한국신용평가주식회사 (A1~D)	본평정
2013.12.19	기업어음	A2+	NICE신용평가주식회사 (A1~D)	정기평정
2013.12.27	기업어음	A2+	한국신용평가주식회사 (A1~D)	정기평정

※ 신용등급체계 및 부여 의미

- 한신정평가 : 회사채

채권평가의 신용등급은 AAA에서 D까지 10개의 등급으로 구성됩니다.

등급	회사채 등급의 정의
----	------------

AAA	원리금 지급확실성이 최고수준으로 투자위험도가 극히 낮으며, 현단계에서 합리적으로 예측 가능한 장래의 어떠한 환경변화에도 영향을 받지 않을 만큼 안정적임.
AA	원리금 지급확실성이 매우 높아 투자위험도가 매우 낮지만 AAA등급에 비해 다소 열등한 요소가 있음.
A	원리금 지급확실성이 높아 투자위험도가 낮은 수준이지만 장래 급격한 환경변화에 따라 다소 영향을 받을 가능성이 있음.
BBB	원리금 지급확실성은 인정되지만 장래 환경변화로 지급확실성이 저하될 가능성이 있음.
BB	원리금 지급확실성에 당면문제는 없지만 장래의 안정성면에서는 투기적 요소가 내포되어 있음.
B	원리금 지급확실성이 부족하여 투기적이며, 장래의 안정성에 대해서는 현단계에서 단언할 수 없음.
CCC	채무불이행이 발생할 가능성을 내포하고 있어 매우 투기적임.
CC	채무불이행이 발생할 가능성이 높아 상위등급에 비해 불안요소가 더욱 많음.
C	채무불이행이 발생할 가능성이 극히 높고 현단계에서는 장래 회복될 가능성이 없을 것으로 판단됨.
D	원금 또는 이자가 지급불능 상태에 있음.

※ 위 등급중 AA등급부터 CCC등급까지는 등급내의 상대적인 우열에 따라 +, - 기호가 첨부됩니다.

- 한신정평가 : 기업어음

기업어음증권의 단기 신용등급은 A1에서 D까지 6개의 등급으로 구성됩니다.

등급	등급의 정의
A1	적기상환능력이 최고수준으로 투자위험도가 극히 낮으며, 현 단계에서 합리적으로 예측 가능한 장래의 어떠한 환경 변화에도 영향을 받지 않을 만큼 안정적임.
A2	적기상환능력이 우수하여 투자위험도가 매우 낮지만 A1등급에 비해 다소 열등한 요소가 있음.
A3	적기상환능력이 양호하여 투자위험도는 낮은 수준이지만 장래 급격한 환경 변화에 따라 다소 영향을 받을 가능성이 있음.
B	적기상환능력은 인정되지만 투기적 요소가 내재되어 있음.
C	적기상환능력이 의문시 됨.
D	지급불능 상태에 있음.

※ 위 등급 중 A2등급부터 B등급까지는 등급내의 상대적인 우열에 따라 +, - 기호가 첨부됩니다.

- 한국기업평가 : 회사채

채권평가의 신용등급은 AAA에서 D까지 10개의 등급으로 구성됩니다.

등급	회사채 등급의 정의
AAA	원리금 지급확실성이 최고 수준임.
AA	원리금 지급확실성이 매우 높지만, AAA 등급에 비하여 다소 낮은 요소가 있음.

A	원리금 지급확실성이 높지만, 장래의 환경변화에 다소 영향을 받을 가능성이 있음.
BBB	원리금 지급확실성이 있지만, 장래의 환경변화에 따라 저하될 가능성이 내포되어 있음.
BB	원리금 지급능력에 당면문제는 없으나, 장래의 안정성면에서는 투기적인 요소가 내포되어 있음
B	원리금 지급능력이 부족하여 투기적임.
CCC	원리금의 채무불이행이 발생할 위험요소가 내포되어 있음.
CC	원리금의 채무불이행이 발생할 가능성이 높음.
C	원리금의 채무불이행이 발생할 가능성이 지극히 높음.
D	현재 채무불이행 상태에 있음.

※ 상기 등급 중 AA부터 B까지는 당해 등급내에서의 상대적 위치에 따라 + 또는 - 부호를 부여할 수 있음. 상기 등급 중 AAA에서 BBB까지는 적기상환능력이 인정되는 등급이며, BB 이하 등급은 환경변화에 따라 적기상환 능력이 크게 영향을 받을 수 있는 투기적 등급으로 분류됩니다.

- 한국기업평가 : 기업어음

등급	등급의 정의
A1	적기상환능력이 최고 수준이며, 그 안정성은 현단계에서 합리적으로 예측 가능한 장래의 환경변화에 영향을 받지 않을 만큼 높다.
A2	적기상환능력이 우수하지만, 그 안정성은 A1등급에 비하여 다소 열등한 요소가 있다.
A3	적기상환능력이 양호하지만, 그 안정성은 급격한 환경변화에 따라 다소의 영향을 받을 가능성이 있다.
B	최소한의 적기상환능력은 인정되나, 그 안정성은 환경변화로 저하될 가능성이 있어 투기적인 요소를 내포하고 있다.
C	적기상환능력 및 그 안정성이 매우 가변적이어서 투기적 요소가 강하다.
D	현재 채무불이행 상태에 있다

※ A2부터 B까지는 동일 등급내에서 세분하여 구분할 필요가 있는 경우 "+" 또는 "-"의 기호를 부여할 수 있습니다.

- 한국신용평가 : 기업어음

기업어음증권의 신용등급은 A1에서 D까지 6개의 등급으로 구성됩니다.

등급	등급의 정의
A1	적기상환능력이 최상이며 상환능력의 안정성 또한 최상임.
A2	적기상환능력이 우수하나 그 안정성은 A1에 비해 다소 열위임
A3	적기상환능력이 양호하여 그 안정성도 양호하나 A2에 비해 열위임
B	적기상환능력은 적정시되나 단기적 여건변환 따라 그 안정성에 투기적인 요소가 내포되어 있음
C	적기상환능력 및 안정성에 투기적인 요소가 큼
D	상환불능 상태임

※ 위 등급 중 A2등급부터 B등급까지는 +, - 부호를 부가하여 동일 등급 내에서의 우열을 나타냄.

2. 회사의 연혁

가. 주요 연혁

2009.1월	맘마밀 요미요미 출시 인도음식점 '달(Dal)' 양재점 오픈
2009.2월	외식사업본부, 상해식 캐주얼 다이닝 '크리스탈 제이드'압구정점 오픈
2009.4월	빠로가는 칼슘두유 '호두와 땅콩' 출시
2009.5월	'카페라떼 슈거리스 카페라떼 트리플' 출시
2009.6월	'바이오거트 퓨어(Pure)' 출시, 'ESL 무지방 우유' 출시, '유기농 엔요' 출시
2009.7월	매일 Fresh News 캠페인 실시, '애플솔루트 플러스 원' 캠페인 실시 크리스탈 제이드 '명동점(3호점)' 오픈
2009.9월	로스팅 에스프레소 바 '커피스테이션 폴 바셋' 오픈 광주공장 '사업장 폐기물 감량 자발적 협약' 체결
2009.11월	<2009 가족친화인증기업> 선정, <이달의 노사 한누리상> 수상 <2009 한국의 경영대상> - 생산성대상, 최고경영자상 수상
2009.12월	매일아이닷컴, <웹어워드 전문포탈 분야 대상> 수상
2010.2월	'허쉬 초콜릿 밀크' 출시, '아이티 지진피해 긴급구호기금' 전달
2010.3월	'2010 사랑의 도시락' 성금 대한적십자사 전달
2010.4월	상하 합병, '맘마밀 요미요미 보리야채와 과일' 출시 '마시는 퓨어' 출시, '퓨어 제로팻' 출시
2010.5월	'카페라떼 아메리카노 더치' 출시 2010 STA(Superior Taste Award)' 수상
2010.6월	'썬업 과일야채샐러드 퍼플' 출시 '애플솔루트 센서티브' 출시
2010.7월	'상하유기우유시범목장' 준공식 개최 제 10회 PKU 가족캠프 후원
2010.8월	일본 양식 레스토랑 '만텐보시' 오픈, 광주공장 견학로 완공
2010.9월	상하목장 유기농 요구르트 플레인' 출시
2010.10월	'애플솔루트 첫두유' 출시 '애플솔루트 더블유(W) 우유' 출시
2010.12월	MCC '고베식당' 냉장카레소스 4종 출시 상하목장 브랜드 사이트, <웹어워드 브랜드 커뮤니티 부문대상> 수상 소비자불만 자율관리 프로그램(CCMS) 재인증 획득
2011.1월	프리미엄 수제버거 레스토랑, '골든 버거 리퍼블릭' 오픈 '사랑의 헌혈나누기' 행사 '상하목장', 제1회 '대한민국 유기농, 친환경 대상'수상
2011.2월	호상 '퓨어'확장 품목 2종 출시 드링크 '퓨어'확장 품목 2종 출시

'우유속에 마끼아또' 출시

2011.3월 '상하목장 유기 저지방 요구르트 플레인/블루베리' 출시
'농림수산식품부 장관 표창 및 수출탑' 수상

2011.4월 특수분유 '애플루트 엠피에이-2 포뮬러(MPA-2 Formula)' 출시
'아카데미 듀 밴 코리아' 오픈

2011.5월 '매일 소화가 잘되는 저지방' 출시
'엠즈 베버리지' 신설 법인 설립
'썬업 과일야채 샐러드 주스 레드' 출시

2011.6월 '2011 고객중심 경영대상', 제조업 부문 수상

2011.8월 '순두유 검은콩' 출시
가족친화경영, '나눔으로 이어지는 베이비 샤워' 진행

2011.10월 '2011 애플루트 맘스쿨 페어' 행사 진행

2011.11월 '상하목장 유기 저지방 우유 180ml' 출시

2011.12월 '새벽목장' 출시, '매일 좋은 우유' 출시

2012.1월 '제8회 웨어워드 코리아 2012' 2관왕 수상
'맘마밀 요미요미' 어린이 기호식품 품질인증
가정배달 전용 우유브랜드 '새벽목장 저지방&칼슘' 출시

2012.3월 일본 정통 카레 'MCC고베식당 상온카레' 4종 출시
'퓨어' 브랜드 신제품 5종 출시
속(위/간)을 생각한 건강 발효유 '구트' 출시

2012.4월 매일 바이오 신제품 4종 출시

2012.5월 우유속에 프리즈마 3종 출시

2012.6월 순두유 fresh 출시
매일바이오 더블후르츠 2종 출시

2012.7월 상하목장 유기 요구르트 신제품 3종 출시
'라씨' 확장 품목 2종 출시 출시
맘마밀 요미요미 유기농 쌀과자 6종 출시

2012.9월 바리스타 카라멜 딥 프레소 출시
'퓨어콜라겐 베리믹스' 출시

2012.11월 유기농 스틸컷 오트밀 출시
2012 베이비문 행사 실시
가족친화 인증기업 재선정

2012.12월 소비자 중심 경영 'CCM' 재인증
상하목장, 유기가공식품 부문 농림수산식품부 장관상 수상

2013.1월 '애플루트 명작', '유기농 궁' 리뉴얼 출시
'새벽목장 오메가3 & 칼슘' 출시

2013.3월 '헬로엔요 골드키위' 출시
'도마슈노 프리미엄 후르츠 사과' 출시

2013.4월 '바리스타 시그니처' 출시
'상하치즈 링스' 2종 출시

2013.5월 2013 제2회 KBS 가족친화 경영대상 수상
'플로리다 내추럴' 출시

	엠씨씨드 분할법인 설립
2013.6월	'우유속에 아몬드', '우유속에 에스프레소' 출시 '바나나는 원래 맛있다' 출시
2013.7월	'상하목장 유기농 멸균 우유' 출시 매일유업 평택공장, 금연공장 선포
2013.8월	'우유속에 민트초코', '우유속에 초코&쿠앤크' 출시
2013.9월	매일유업, 한국거래소 사회책임투자 지수 편입
2013.11월	상하목장 '유기농 딸기우유', '유기농 바나나우유' 출시
2013.12월	제50회 무역의 날 행사, 국내 유업계 최초3천만불 수출탑 수상

나. 생산설비의 변동

<평택>

- 2013. 2. 28 : 평택공장 RO수 제조 설비 설치 공사
- 2013. 10. 31 : 조제분유 Dryer Renovation
- 2013. 10. 31 : 조제분유 지박스 자동포장기 교체
- 2013. 11. 30 : 가공유 BLENDING TANK 교체
- 2013. 12. 31 : 커피 추출액 생산 설비 증설

<영동>

- 2010. 11. 01 : 영동공장 카레 및 조미식품 생산라인 증설
- 2013. 2. 19 : 영동공장 바리스타(병) 생산을 위한 충전라인 개조 공사

<광주>

- 2009. 12. 31 : 광주공장 생산라인 적재 자동화 도입
- 2009. 12. 31 : 광주공장 사무동/생산동/견학로 리모델링 공사
- 2010. 12. 27 : 광주공장 주공장 생산동 증축 공사
- 2011. 7. 22 : 광주공장 멸균 충전기(A3_Flex) 신규 도입 (멸균팩 1000ml용)
- 2012. 3. 31 : 광주공장 구트 생산라인 Rebuilding 공사
- 2013. 7. 31 : 광주공장 A3_Comfactflex 신규 도입(멸균팩125ml용)
- 2013. 7. 31 : 광주공장 멸균유 저장탱크 2기 증설

<경산>

- 2009. 5. 28 : 경산공장 PET Bottle 충전기 신규 도입
- 2013. 5. 25 : 경산공장 HEPA 공조 시스템 교체 공사
- 2013. 10. 31 : 크림분리기 및 크림 표준화 설비 교체

<청양>

- 2010.01.13: 청양공장 후발효유 제품 생산라인 증설
- 2012.06.04: 청양공장 Ro 정수 처리 System 설치공사
- 2013.11.01: 폐수처리장 처리 능력 증설
- 2013.11.01: 지하수 정수 처리 설비 교체
- 2013.12.02: 특고압 수변전 설비 교체 공사
- 2013.12.09: 공장 인입 상수도 배관 설치

<상하>

- 2009.12: LNG 공급 설비 설치 공사
- 2009.12: 수관실 보일러 설치 공사
- 2013. 7: 저온살균 우유 생산을 위한 열교환기 개조 공사
- 2013. 12: 냉수 제조용 냉동기 증설

다. 경영진의 중요한 변동

- 2009년 12월 31일 김정완, 정종현 각자대표 체제에서 김정완 단독대표로 변경.
- 2010년 1월 4일 김정완, 최동욱 각자대표 체제로 전환.
- 2011년 12월 30일 김정완, 최동욱 각자대표 체제에서 김정완 단독대표로 변경.
- 2012년 3월 23일 김정완, 이창근 각자대표 체제로 전환.
- 2014년 1월 1일 김정완, 김선희 각자대표 체제로 전환.

라. 회사가 합병등을 한 경우 그 내용

1. 당사는 시장에서의 경쟁력을 확보하고, 경영효율성 증대 및 재무구조 개선을 위하여 2010년 1월 27일 합병계약을 체결하고 2010년 2월 25일 이사회 결의를 거쳐 2010년 4월 1일자로 (주)상하를 흡수합병하였으며 기업인수·합병등에 관한 회계처리준칙 17조에 의거하여 연결재무제표상의 장부가액을 승계하였는 바, 그 주요 내용은 다음과 같습니다.

(1) 피합병회사의 개요

회사명	주식회사 상하
대표이사	김에릭은규
합병회사와의 관계	당사의 종속회사

(2) 합병당시 회사간의 상호투자내역

(단위 : 주)

투자회사	피투자회사	주식수	지분율
매일유업(주)	(주)상하	970,000	100.00%

(3) 합병비율 및 교부주식 등

합병비율	(주)상하 보통주 1주당 합병회사 보통주 0주
합병 시 교부한 주식의 총수	0주

2. 당사는 2013년 4월 12일 이사회 결의를 통해, 회사가 영위하는 사업 중 풀바셋 외식사

업부문을 분할하여 신설회사인 "엠즈씨드 주식회사"를 설립하기로 결정하였고 2013년 6월 1일 분할 완료 되었습니다. 분할의 주요 내용은 다음과 같습니다.

(1) 분할의 목적

매일유업 주식회사(이하 “분할되는 회사” 또는 “존속회사”라 함)는 상법 제530조의2 내지 제530조의12의 규정이 정하는 바에 따라 아래와 같이 물적분할의 방식으로 분할하여 새로운 회사(이하 “분할신설법인” 또는 “신설회사”라 함)를 설립하기로 한다.

- ① 신설회사는 외식사업부문 업종 전문화를 통한 핵심역량 강화 및 경영효율성을 제고하고, 성장동력 확보를 통하여 경쟁력을 제고하여 기업가치 및 주주이익을 극대화 시킨다.
- ② 분할되는 사업부문 전문화를 통하여 독립적인 투자결정을 용이하게 하고 객관적 성과평가시스템을 마련하여 책임경영체제를 정착시킨다.

(2) 분할의 내용

구분	회사명	사업부문
분할되는 회사	매일유업 주식회사	신설회사에 이전되는 사업을 제외한 모든 사업
신설회사	엠즈씨드 주식회사	폴바셋 외식사업부문

(3) 분할의 방법

상법 제530조의2 내지 제530조의12의 규정이 정하는 바에 따라 아래 표와 같이 분할되는 회사가 영위하는 사업 중 폴바셋 외식사업부문(이하 “분할대상부문”이라 함)을 분할하여 신설회사를 설립하고, 분할되는 회사가 신설회사 발행주식의 총수를 취득하는 단순·물적분할의 방법으로 분할하며, 분할 후 기존의 분할되는 회사는 상장법인으로 존속하고 신설회사는 비상장법인으로 한다.

마. 연결대상 종속회사 연혁

상호	주요사업의 내용	회사의 연혁
(주)제로투세븐	유아브랜드판매 및 인터넷 마케팅서비스	- 2008.05 김정민 대표이사 취임 - 2013.01 종속회사 편입 - 2013.10 조성철 대표이사 취임 (각자대표)
(주)레뱅드매일	주류 수입 및 도매판매	- 2001.12 ㈜레뱅드매일 설립 (대표이사 김정완, 매일유업(주) 100% 출자) - 2009.03 소매판매법인 매일와인판매(주) 설립(㈜레뱅드매일 100% 출자) - 2013.01 대표이사 유지찬 취임
(주)아카데미듀뱅크코리아	교육서비스 및 와인 소매	- 2011.01 ㈜아카데미듀뱅크코리아 설립(대표이사 김미영, 매일유업(주) 100% 출자) - 2013.11 ㈜아카데미듀뱅크코리아 증자(매일유업(주) 100% 증자)

크리스탈제이드코리아(주)	중식 레스토랑	- 2005.07 크리스탈제이드팰리스레스토랑(주) 설립 - 2009.02 종속회사 편입(지분 65% 취득) - 2009.02 대표이사 김정완 취임 - 2009.08 대표이사 김영식 취임 - 2011.06 대표이사 김정완 취임 - 2013.07 대표이사 남화연 취임 - 2013.09 크리스탈제이드코리아(주)로 상호변경
청도엔요유업 유한공사 (중국)	유산균음료 생산 및 판매	- 2008.07 청도엔요유업유한공사 설립(대표이사 반루이춘) - 2010.08 매일유업(주) 50% 출자 - 2011.03 종속회사 편입 (유상증자 참여)
농업회사법인(주)상하농원	농산물, 동물용사료 제조 및 도매	- 2011.04 농업회사법인(주)상하농원 설립 (대표이사 신중식, 매일유업(주) 75% 출자) - 2013.02 대표이사 김투호 취임
엠즈푸드시스템(주)	식자재 유통	- 2013.01 엠즈푸드시스템(주) 설립(대표이사 김안섭, 매일유업(주) 100% 출자)
엠즈씨드(주)	커피전문점 및 원두판매	- 2013.06 엠즈씨드(주) 분할 설립(대표이사 석재원, 매일유업(주) 100% 출자)

3. 자본금 변동사항

- 해당사항 없음.

가. 증자(감자)현황

(기준일 : 2013년 12월 31일)

(단위 : 원, 주)

주식발행 (감소)일자	발행(감소) 형태	발행(감소)한 주식의 내용				
		주식의 종 류	수량	주당 액면가액	주당발행 (감소)가액	비고
-	-	-	-	-	-	-

나. 미상환 신주인수권부사채 등 발행현황

(기준일 : 2013년 12월 31일)

(단위 : 백만원, 주)

종류\구분	발행일	만기일	권면총액	행사대상 주식의 종류	신주인수권 행사가능기간	행사조건		미행사신주인수권부사 채		비고
						행사비율 (%)	행사가액	권면총액	행사가능주 식수	
제33회 사 모 신주인수권 부사채	2013년 07월 19일	2018년 07월 19일	50,000	보통주	2014년07월 19일 ~ 2018년06월 19일	100%	42,739	50,000	1,169,891	-
합 계	-	-	50,000	-	-	100%	-	50,000	1,169,891	-

4. 주식의 총수 등

가. 주식의 총수 현황

(기준일 : 2013년 12월 31일)

(단위 : 주)

구 분	주식의 종류			비고
	보통주	우선주	합계	
I. 발행할 주식의 총수	40,000,000	-	40,000,000	-
II. 현재까지 발행한 주식의 총수	13,400,000	-	13,400,000	-
III. 현재까지 감소한 주식의 총수	-	-	-	-
	1. 감자	-	-	-
	2. 이익소각	-	-	-
	3. 상환주식의 상환	-	-	-
	4. 기타	-	-	-
IV. 발행주식의 총수 (II-III)	13,400,000	-	13,400,000	-
V. 자기주식수	668,434	-	668,434	-
VI. 유통주식수 (IV-V)	12,731,566	-	12,731,566	-

나. 자기주식 취득 및 처분 현황

(기준일 : 2013년 12월 31일)

(단위 : 주)

취득방법	주식의 종류	기초수량	변동 수량			기말수량	비고		
			취득(+)	처분(-)	소각(-)				
배당 가능 이익 범위 이내 취득	직접 취득	장내 직접 취득	-	-	-	-	-	-	
			-	-	-	-	-	-	
		장외 직접 취득	-	-	-	-	-	-	
			-	-	-	-	-	-	
		공개매수	-	-	-	-	-	-	
	-		-	-	-	-	-		
	소계(a)	-	-	-	-	-	-		
		-	-	-	-	-	-		
	신탁 계약에 의한 취득	수탁자 보유수량	보통주	687,167	20,000	149,931	-	557,236	-
			-	-	-	-	-	-	-
현물보유수량		보통주	61,348	49,850	-	-	111,198	-	
		-	-	-	-	-	-	-	
소계(b)	보통주	748,515	69,850	149,931	-	668,434	-		
	-	-	-	-	-	-	-		
기타 취득(c)	-	-	-	-	-	-	-		
	-	-	-	-	-	-	-		

총 계(a+b+c)	보통주	748,515	69,850	149,931	-	668,434	-
	-	-	-	-	-	-	-

5. 의결권 현황

(기준일 : 2013년 12월 31일)

(단위 : 주)

구 분	주식의 종류	주식수	비고
발행주식총수(A)	보통주	13,400,000	-
	우선주	-	-
의결권없는 주식수(B)	보통주	668,445	자기주식 등
	우선주	-	-
정관에 의하여 의결권 행사가 배제된 주식수(C)	보통주	-	-
	우선주	-	-
기타 법률에 의하여 의결권 행사가 제한된 주식수(D)	보통주	-	-
	우선주	-	-
의결권이 부활된 주식수(E)	보통주	-	-
	우선주	-	-
의결권을 행사할 수 있는 주식수 (F = A - B - C - D + E)	보통주	12,731,555	-
	우선주	-	-

6. 배당에 관한 사항 등

가. 배당에 관한 사항

(이익배당)

- ① 이익의 배당은 금전과 주식으로 할 수 있다.
- ② 이익의 배당을 주식으로 하는 경우 본 회사가 수종의 주식을 발행한 때에는 주주 총회의 결의로 그와 다른 종류의 주식으로도 할 수 있다.
- ③ 제1항의 배당은 매결산기말 현재의 주주명부에 기재된 주주 또는 등록된 질권자에게 지급한다.
- ④ 이익의 배당은 주주총회의 결의로 정한다. 다만, 제41조제6항에 따라 재무제표를 이사회가 승인하는 경우 이사회 결의로 이익배당을 정한다.

(배당금의 지급 청구권의 소멸시효)

- ① 배당금의 지급 청구권은 5년간 이를 행사하지 아니하면 소멸시효가 완성한다.
- ② 전항의 시효의 완성으로 배당금은 본 회사에 귀속한다

나. 최근 3사업연도 배당에 관한 사항

(단위: 백만원)

구 분	주식의 종류	제45기	제44기	제43기
주당액면가액 (원)		500	500	500

당기순이익 (백만원)		22,967	20,611	4,899
주당순이익 (원)		1,703	1,711	414
현금배당금총액 (백만원)		1,591	1,581	1,551
주식배당금총액 (백만원)		-	-	-
현금배당성향 (%)		6.93	7.67	31.66
현금배당수익률 (%)	보통주	0.28	0.42	0.61
	우선주	-	-	-
주식배당수익률 (%)	보통주	-	-	-
	우선주	-	-	-
주당 현금배당금 (원)	보통주	125	125	125
	우선주	-	-	-
주당 주식배당 (주)	보통주	-	-	-
	우선주	-	-	-

* 제45기, 제44기, 제43기는 K-IFRS 연결 기준임.

II. 사업의 내용

1. 사업의 개요

당사와 연결종속회사는 낙농품 및 음료 제조판매수출입, 유아동 의류 및 용품, 기타사업 (외식업, 와인, 와인교육, 테마농원) 등을 주요 사업으로 영위하고 있습니다.

가. 영업부문 정보

회사의 영업부문은 생산하는 제품의 형태에 따라 분유부문, 시유부문, 발효유부문, 음료 및 기타부문, 유아동 의류 및 용품으로 분류하였습니다.

각 부문별 현황

부문명	주요 제품 및 사업 내용
분유부문	애플솔루트, 맘마밀 등
시유부문	매일우유, 상하목장 유기농 우유, 새벽목장 상하목장 저온살균우유 등
발효유부문	퓨어, 매일바이오, 라씨, 엔요, 구트 등
음료 및 기타부문	카페라떼, 바리스타, 바나나는 원래 하얏다, 썬업,순두유, 빼로가는 칼슘두유, 상하치즈, 샷바로 맥주, 와인, 테마농원, 와인교육, 외식업 등
유아동 의류 및 용품 부문	알로앤루, 알폰소, 포래즈, 궁중비책, 토미피티, 새르반 등

당기의 영업부문의 부문별 정보는 다음과 같습니다.

1) 사업부문별 요약 재무현황 (연결 기준)

(기준일 : 2013년 12월 31일)

(단위 : 천원)

구분	분유부문	시유부문	발효유부문	음료 및 기타부문	유아동의류 및 용품 부문	합계
매출액	155,096,395	312,205,023	102,569,175	610,212,298	184,292,513	1,364,375,404
영업이익	4,190,531	8,435,431	2,771,305	14,628,419	4,636,870	34,662,556
당기순이익(순손실)	2,762,252	5,560,343	1,826,748	9,242,148	3,575,068	22,966,559
지배기업지분	2,762,252	5,560,343	1,826,748	10,317,391	1,231,043	21,697,777
비지배기업지분				-1,075,243	2,344,025	1,268,782

2) 당기의 지역별 영업현황은 다음과 같습니다.

(기준일 : 2013년 12월 31일)

(단위 : 천원)

구분	국내(주1)	중국(주1)	아메리카	일본	중동	기타	합계
매출액	1,294,197,430	54,844,082	4,504,960	431,982	3,012,952	7,383,998	1,364,375,404

(주1) 2013년 연결대상범위의 변동에 따라 (주)제로투세븐의 지역별 매출액(국내:

214,710,307천원, 중국: 25,622,911천원)이 포함되어 있음.

나. 사업부문별 현황

1) 분유부문

[산업의 특성]

분유부문은 경기에 따른 영향을 크게 받지 않는 시장으로 생산 공정을 위한 설비 투자, 제조사 인지도 등이 높은 진입장벽으로 작용하여 신규업체 시장진입이 어려운 시장입니다. 그러나 향후 FTA 등을 통해 외국 제조사의 제품들이 국내에 다수 유입될 가능성도 있습니다. 국내 분유의 기술 수준이 높은 관계로 중국, 동남아, 중동 등 해외로 수출이 증대되는 추세입니다.

[국내의 시장여건]

출생아 수의 정체와 모유수유율 증가로 전체 국내 시장의 판매 수량 규모는 줄어드는 추세에 있으나 고가 제품의 카테고리가 성장하면서 금액 규모는 상승하고 있습니다. 이는 전세계적으로 공통적인 트렌드입니다.

국내 주요 분유 및 유아식 제조업체는 4개사였으나, 2012년 LG생활건강 및 신생업체 아이배넷이 합류하였고, 그 외에 해외 브랜드를 수입하는 업체가 일부 있어 경쟁강도가 과거대비 높아지고 있습니다. 업계 내부적으로 점유율 강화를 위한 경쟁적인 마케팅 활동이 확대되는 가운데 안전성을 더욱 확보하고 세계적인 식품업계 흐름인 NON-GMO 및 유기농 등에 대한 시장의 수요도 반영되면서 지속적인 설비 투자와 개발이 심화되고 있는 상황입니다. 제조원가 상승에 영향을 주는 요인으로는 국제 곡물가격, 유류대, 환율 등이 있습니다. 맞벌이 부부의 지속적인 증가, 육아에 쏟는 관심과 금전적 투자 등으로 인해 조제분유 시장은 전반적으로 등락 없는 안정이 예상됩니다.

[영업의 개황]

매일유업은 유아식 만들기 40여 년의 축적된 노하우로 전 세계 엄마들이 안심하고 편안하게 먹일 수 있는 분유를 생산하고 있습니다. 모유에 가장 가까운 분유를 만들기 위해 노력하는 매일모유연구소는 2011년 11월 설립 이후 한국인 모유의 영양성분을 연구할 뿐 아니라, 모바일로 다양하게 수집된 아기똥 정보에 대한 분석 서비스를 엄마들에게 제공하고 있습니다. 또한 단 한명의 아이도 소중하게 여기는 철학을 바탕으로 업계에서는 유일하게 선천성 모유 조차 먹을 수 없는 선천성대사이상질환 영유아를 위한 특수분유 8종 10품목을 만들고 있습니다. 매일유업은 엄마들의 염려를 덜어주고, 더욱 투명하고 안전한 제품을 생산하고자 애플루트 홈페이지 내에 안심 서비스를 시행하고 있습니다. 국내 유일 조제분유 시험성적서 공개 / 원재료 원산지 공개/방사능 검사 결과 공개 등을 공개하고 있어 제품에 대한 자부심과 자신감을 갖고 생산, 판매하고 있습니다. 2013년 1월에는 매일 모유연구소의 국내 모유 분석 정보를 기반으로 기능성 성분을 모유 수준만큼 늘린 '애플루트 엄마가 만든 명작'을 새로이 출시하며 기존 프리미엄과 일반으로 이원화된 조제분유 제품군을 통합하였습니다. 그리고 유기농 제품에 관한 소비자 요구에 따라 상하목장 유기농 원유를 사용한 '애플루트 유기농 궁'을 합리적인 가격에 출시하였습니다.

국내의 시장 정체를 타개하기 위해 지속적으로 진행해온 분유 수출의 경우 최근 중국을 중심으로 현지의 좋은 반응에 힘입어 가파른 성장세를 시현하고 있습니다.

2013년 12월말 기준, 매일유업 분유의 시장점유율은 판매액기준 35%로 지속 상승 추세여서 1위와의 격차를 좁혀가고 있습니다. (근거 자료 : 칸타월드패널)

2) 시유부문

[산업의 특성]

우유 산업은 점유선 확보, 판매 네트워크, 브랜드 인지도 등이 높은 진입장벽으로 작용하여 신규 업체의 시장진입이 매우 어려운 산업 중 하나입니다. 또한 제품 특성상 보존 기간이 짧아 내수 중심의 시장을 형성하고 있습니다. 그러나 최근, 교통의 발달로 인해 국내와 가까운 중국 일부 지역에 PET우유(살균유)와 멸균제품의 판매가 점차 활성화 되고 있는 추세입니다.

원유 생산과 제품 판매의 계절성이 정반대로 나타나는 산업으로 하절기는 원유가 부족하고 동절기는 원유가 남는 원유 수급의 불균형을 보입니다. 이에 급식 실시 및 탄력적인 프로모션 실시 등으로 원유 수급의 불균형을 맞추기 위해 노력하고 있습니다.

전형적인 내수산업인 우유 산업은 유대인상에 따른 가격인상, 경기변동 등에 의해 일시적으로 소비자 이탈/유입이 발생하나, 기본적인 식품으로서 반복/지속적인 음용행태를 나타내고, 제품종류별로 가격대 범위가 넓어 변동폭은 크지 않습니다.

[국내의 시장여건]

우유시장(백색우유,유기농)은 최근 1년(2012.12월 ~ 2013.12월) 리테일 시장 기준 1조 2천억원 규모로 소비심리 위축으로 전년대비 1.4% 감소하였습니다.(근거자료 : Nielsen RI) 국내 출산율 감소로 우유의 주 음용자인 어린이와 청소년의 수가 감소함에 따라 전체판매 물량은 점차 줄어드는 추세이나 기본적인 유대인상 및 프리미엄급 제품 판매 증가, 그리고 B2B시장에서의 우유 사용 증가로 전체 시장은 일정하게 그 규모를 유지하고 있습니다. 저지방 카테고리는 전년대비 5.4% 증가하며 백색우유에서의 지속적인 성장동력 역할을 하고 있으나 그 성장율이 둔화되고 있으며, 전체 백색우유에서 차지하는 비중이 금액기준 약 19%입니다.

국내 유기농 우유시장은 2008년 약 50억 원 규모였으나, 최근 약 400억 원 대 시장으로 성장했다고 추정됩니다. 2012년 이후 유기농우유 제품의 유통점 매출은 일반우유와 같이 큰 성장을 보이지는 않으나, 작년부터 유기농 원유를 활용한 다양한 카테고리 확대와 동시에 B2B제품(빵, 아이스크림 등)과 친환경매장의 매출 성장으로 전체 유기원유의 사용량이 다시 증가하고 있는 상황입니다.

[영업의 개황]

매일유업은 백색우유 시장 내 Big3업체 중 하나로 회사 및 브랜드의 인지도가 높습니다. 변화하는 백색우유 시장에서의 경쟁력을 확보하기 위해 브랜드 육성에 힘쓰고 있으며 특히 지속적으로 성장하는 저지방/무지방, 프리미엄, 유기농 시장을 선도하고 있습니다.

2013년에는 하절기 원유 부족, 8월 원유대 인상 및 제품 공급가 인상의 이슈가 있었습니다. 가격인상 후 판매 확대를 위해 가격 인하 프로모션 강화하였고 동절기 시장 내 잉여 원유 증가로 인한 경쟁 강도가 심화되어 전체 백색우유 시장은 전년 동기대비 -1.3% 감소하였으며, 자사 또한 전년대비 -0.5%로 감소하였습니다.

그러나 저지방/무지방 시장에서의 매일유업의 시장점유율은 25.3%로 지방차별우유시장 내

2위를 지속적으로 유지하고 있으며, 전년동기 대비 0.2%p 성장하였습니다.(근거자료 : Nielsen RI DJ14)

매일유업의 백색우유 시장 내 유기농 제품은 여러 신규 업체의 진입에도 불구하고, 시장점유율 70%로 1위를 견고히 지키고 있습니다. 그리고 성장하고 있는 저온살균 시장에 진입하기 위해 10월 저온살균우유를 신규로 출시하였으며, 성공적인 시장 진출로 최근 저온살균시장 내 점유율 18%에 도달하였으며 지속적으로 성장 중 입니다 자사는 저온살균우유의 성공적인 시장 안착으로 유기농과 더불어 프리미엄 시장을 선도할 예정입니다.(근거자료: Nielsen RI DJ14)

3) 발효유부문

[산업의 특성]

미생물인 유산균을 기반으로 한 발효유 산업은 식품의 위해요소관리 등 안정적인 품질관리가 중요하고 동시에 이에 대한 지속적인 연구개발과 기술개발이 필요한 산업인 반면, 유제품 중 단위당 부가가치가 높은 산업군으로 우수한 수익성을 기대할 수 있는 바 경쟁도 그만큼 치열한 편입니다. 유가공 제품 중 용량 당 단위가격이 비교적 고가로 경기변동에 따른 일부 소비자 이탈/유입이 발생하나, 건강식품으로서 반복/지속적인 음용행태를 나타내고, 제품종류별로 가격대 범위가 넓어 변동폭은 크지 않습니다. 기본적으로 혹서/혹한기는 비수기로 분류되고, 성수기 진입시점은 매년 봄~여름 전까지의 구매형태를 보이지만, 최성수기와 최비수기의 판매량 차이가 최대 30%내외로 타 식품 카테고리에 비해 비교적 안정적인 계절지수를 보이고 있습니다.

[국내외 시장여건]

2013년 연간 국내 시판 발효유 시장의 규모는 전년 동기 대비 금액기준 -3.4% 감소한 8,743억이며, 물량기준으로는 같은 기간 -3.0% 감소한 201,900t입니다.

이는 2013년 10월 발효유의 당함량 과다에 대한 이슈화가 구매량/빈도에 모두 영향을 주고 있는 것으로 판단됩니다.

시장 타입 별로 살펴보면, 드링크 타입은 금액기준 전년대비 -0.2%감소로 상반기까지 성장했던 부분을 대부분 상쇄시킨 반면, 같은 기간 액상은 -7.8%, 호상은 -4.5%로 전체시장의 감소에 영향을 주고 있습니다. 물량 측면에서는 액상과 호상이 각각 전년대비 -7.9%, -3.8% 감소하여 금액기준 성장율과 유사한 반면, 드링크 타입은 같은 기간 2.9%성장하였으며 이는 향시 관측 등 저단가 제품의 판매확대로 물량 성장율이 더 높게 나타나는 것으로 풀이됩니다

(근거자료: 2013년 12월 Link Aztec Pos Data 자료 / 배달시장 제외 실적)

[영업의 개황]

발효유 사업은 건강식품으로서 성장지속성과 안정성을 내포하고 있는 만큼, 모든 유가공업체에서 발효유 사업에 참여하여 시판시장 기준 약 30개 업체가 치열한 경쟁을전개하고 있습니다. 이러한 치열한 시장에서 핵심 성공요인은 차별화된 신제품 개발 및 브랜드력의 육성, 적정수준의 관측지원과 품질관리, 소매점에서의 취급율의 확보입니다. 이에 따라 자사는 2009년 건강지향 트렌드에 부합하는 '퓨어' 브랜드를 성공적으로 런칭한 이후, 매년 시장의 니즈에 부합하도록 제품 포트폴리오를 확대하며 적정수준의 광고 커뮤니케이션을 집행하여 소비자 인지경쟁력 확보에 주력하여 왔습니다. 향후에도 집중적인 투자를 통해 '퓨어' 브랜드

를 무침가 시장의 No.1 Brand로 육성하여, 자사 발효유 사업의 핵심 브랜드로 위상을 강화할 계획입니다.

4) 음료 및 기타부문

[산업의 특성]

국내 치즈 시장은 일반적으로 할인점 등 소매 매장에서 완제품으로 판매되는 B2C 시장과 피자업체, 패스트푸드 업체, 베이커리 업체 등에 원료치즈를 공급하는 B2B 시장으로 크게 나뉩니다. 또한 치즈는 우유를 직접 숙성하여 만든 자연치즈 시장과 이 자연치즈를 취식하기 편하게 2차 가공하여 만든 가공치즈 시장으로 분류할 수 있습니다.

낙농 산업이 발달되고 치즈가 보편적인 일반 식문화인 유럽 등의 국가에서는 우유를 직접 발효, 숙성시킨 자연치즈 산업이 발달되어 있지만 20세기에 치즈문화를 받아들인 동북아시아 등 신흥 치즈 소비국가들에서는 2차 가공된 슬라이스 치즈 등의 가공치즈 시장이 주류를 이루고 있습니다.

치즈 산업은 가공치즈의 경우 원료치즈의 구매처 확보 및 수입 네트워크, 원료 관리의 노하우 등이 필요하며 자연치즈의 경우 원유에서부터 응유, 숙성, 살균 등 제조공정과 관리에 있어 상당 수준의 기술력과 관리능력이 필요한 사업으로 신규 업체의 시장 진입이 매우 어려운 산업 중 하나입니다.

그러나 FTA등을 통해 수입치즈 제품들이 국내에 다수 판매되고 있으며, 이로 인해 소비자들의 다양한 치즈에 대한 소비가 증가하고 있는 추세입니다.

[국내외 시장여건]

한국의 1인당 연간 치즈소비량은 2kg 로 프랑스의 17kg에 훨씬 못 미치는 성장 초기단계라고 할 수 있습니다. 그러나 낙농진흥회 자료에 따르면 이 수치는 10년 전에 비해 2배 가량 증가한 수치로 국내 치즈시장의 성장세는 타 유가공 산업 대비 높은 상황입니다.

국내 치즈 시장은 약 7,100억원으로 원료치즈를 공급하는 B2B 원료치즈 시장이 약 4,100억원, 완제품을 제조, 유통하는 B2C 소매치즈 시장이 약 3,000억원 수준으로 추산되고 있습니다. 특히 와인문화 확산, 가정용 식재료 매출 증가 등의 이유로 B2C 소매시장의 경우 전년 동기 대비 14%이상 성장하였습니다. (2013 하반기 AC닐슨 조사 기준)

[영업의 개황]

상하치즈는 전문 치즈 브랜드답게 국내 유일의 체다, 고다, 모짜렐라, 까망베르의 세계 4대 슬라이스류 뿐 아니라, 소아과 전문의가 영양설계한 국내 최초 유기농 아이치즈, 국내 최초 짜먹는 타입의 치즈인 '짜먹는 까망베르', 기능성 치즈 카테고리의 시장점유율 1위를 차지하고 있는 '빠로가는 칼슘치즈', 이지팩 타입의 어린이 영양간식맛있는 '비타치즈' 등 다양한 제품군에 신선한 국산원유로 직접 만든 스낵치즈 '링스 스트링치즈'를 올 상반기 출시하면서 국내 치즈 시장의 트렌트를 선도하고 있습니다. 더불어 당사는 청정지역인 상하면에 국내 최대 자연치즈 공장을 보유, 독자적인 기술과 엄격한 공정을 거쳐 좋은 품질의 제품을 생산하고 있으며, 까망베르, 브리, 후레쉬모짜렐라 등 기술 집약적인 정통 자연치즈의 경우, 동 시장 내 약 40% 이상의 점유율을 차지하고 있습니다. (2013 하반기 AC닐슨 조사 기준)

매일유업 상하치즈는 2012년 11월부터 '치즈자존심 상하치즈'라는 슬로건으로 식탁에서 만날 수 있는 다양한 치즈 활용 요리법을 지속적으로 전파하면서 국내 식문화의 선진화 및 글로벌

별화에 기여하고 있습니다.

- 가공유 부문

[산업의 특성]

가공유 제품은 식사 대용 또는 간식으로 음용하는 제품으로 최근 커피 flavor 성장으로 커피 음료군과의 경쟁이 치열해지고 있습니다. 경기 영향을 받는 제품 군이지만 음료 제품 대비 저렴한 가격을 유지하고 있어 상대적으로 적은 영향을 받았으나 310mL 카톤 기준 소비자가 인상 영향으로 컵커피류와의 가격 갭이 크지 않아 성장이 주춤하고 있는 추세입니다. 계절 및 날씨 영향이 높은 카테고리이며, 하절기 매출이 높고 주 음용 소비자가 학생인 관계로 학기 영향이 높아(3~7월, 9~10월 성수기) 월별 매출 추이 변화가 뚜렷합니다. 가공유는 flavor, 용기, 용량 별로 시장을 구분할 수 있는데 전통적인 바나나, 초콜릿, 딸기, 커피 flavor가 시장의 대부분을 형성하고 있으며, PE(PET)와 카톤 등 용기, 용량, flavor가 다양한 신제품이 지속적으로 출시되어 경쟁이 치열해지고 있는 시장입니다.

[국내 외 시장여건]

2013년 연간 누계로, 국내 시판 가공유 시장의 규모는 전년대비 2.6% 성장한 5,604억원으로, flavor별로는 바나나맛이 37.1%로 가장 큰 시장이며, 초콜릿 23.1%, 커피18.6%, 딸기 15.4%, 곡물 3.4%로 구성되어 있습니다.

용기의 경우, PE(PET) 42.7%, 카톤 43.3%이며 특히, 카톤의 경우 310mL가24.1%로 200mL(17.8%)보다 더 큰 시장을 형성하고 있으며, 전년대비 9.7% 성장하여 전체 시장 성장을 견인하고 있습니다.

가공유 시장의 경우, 소비자들에게 기호식품으로 여겨져 경기변동의 영향을 받기도 하지만 최근에는 주 판매채널인 편의점에서의 310ml 딸기,초코, 바나나, 곡물Flavor 제품의 성장(전년대비 30.3%)으로 전년대비 2.6%수준의 성장을 보이고 있습니다. (근거자료 : Nielsen RI DJ14)

[영업의 개황]

가공유 사업은 영양과 기호를 동시에 제공해주는 식품으로서 성장성과 수익성을 내포하고 있으며 특히 수익성이 높아 모든 유가공업체에서 치열한 경쟁을 벌이고 있습니다.

빙그레 '바나나 맛 우유'와 서울우유 200mL 커피우유(카톤, 포일백)가 주를 이루던 가공유 시장이 자사 '우유속에 시리즈'가 선도하는 310mL 시장이 확대됨에 따라 커피 flavor 위주로 치열한 경쟁이 전개되고 있으며, 일반 가공유 대비 고가로 형성되어매출 상승이 일어나고 있습니다.

이러한 치열한 시장에서 핵심성공요인은 차별화된 신제품 개발 및 브랜드력의 육성, 적정수준의 판촉지원과 품질관리, 소매점에서의 취급율의 확보입니다.

이에 따라 자사는 2013년 310mL 시장 내 점유율 1위인 '우유속에 시리즈' 신제품 2종인 '우유속에 에스프레소커피'와 '우유속에 아몬드'를 출시 통하여 차별화 확보 및 시장을 선도하고 있습니다. 또한 바나나맛 시장 내 '바나나는 원래 하얗다' 와더불어 '바나나는 원래 맛있다' 출시를 통하여 시장 내 경쟁력 확보에 주력하고 있습니다. 아울러 차별화된 flavor, 다양한 용기/용량의 신제품을 지속적으로 출시하여시장 내위상을 확대해 나갈 예정입니다.

- 커피 부문

[산업의 특성]

커피부문은 트렌드에 따라 빠르게 움직이는 시장으로 캔, 컵, NB 캔(주1), 병 등 다양한 패키지 타입으로 나뉘져 있습니다. 최근에는 NB 캔과 매일유업이 집중하고 있는 컵 시장의 성장으로 전체 시장은 지속적인 성장을 하고 있습니다. 컵커피(RTD, 주2) 시장은 편의점 집중도가 높은 시장이며, 편의점을 중심으로 시장이 지속적으로 확대되고 있습니다.

커피산업 중 컵커피(RTD)의 경우 1,300원대를 기준으로 프리미엄과 일반 제품으로 구분되고 있으며, 지속적으로 프리미엄 포지셔닝된 제품들이 출시되고 있습니다. 또한, 최근에는 바리스타와 같이 원두와 로스팅 등을 강조하여 커피 전문성을 특징으로 하는 제품들이 등장하고 있으며 기존 제조사들이 매년 신제품을 내고 있어 신규 업체의 시장 진입이 어려운 산업 중 하나입니다.

주1) NB캔 (New Bottle) : 기존의 캔보다 용량이 증가된 새로운 용량의 캔

주2) RTD (Ready to Drink) : 바로 마실 수 있도록 포장되어 있는 음료

[국내외 시장여건]

커피 시장 규모는 약 1조 원(근거자료 : Nielsen RI)으로 전년대비 10% 성장하였으며, NB캔과 컵 커피 시장을 중심으로 성장하고 있습니다. 자사가 집중하고자 하는 컵커피 시장은 약 3,200억원(닐슨 리테일 2013년 12월 자료 기준)으로 전년대비 20% 성장 추세로 냉장 커피 및 프리미엄 커피시장이 장기적으로 성장할 것으로 예상됩니다. 최근 지속적으로 커피 제조의 전문적인 부분(원두, 로스팅)을 컨셉으로 하는 제품들이 출시되는 등 커피 시장 전반적으로 프리미엄화가 되어 가는 추세입니다.

[영업의 개황]

자사의 대표 컵커피 브랜드 '카페라떼'는 2012년 광고 집행을 포함, 지속적인 프로모션 활동을 통해 경쟁이 치열한 상황에서도 강력 대응하며, 컵커피 대표 브랜드로서의 입지를 강화하고 지속적으로 시장을 확대하도록 노력하고 있습니다.

프리미엄 컵커피 '바리스타'는 고급스러운 이미지를 고수하며 2011년 리뉴얼 출시된 이후 2013년에는 전년대비 42%이상 성장하였습니다. 특히 2013년에는 프리미엄 병커피 제품인 '바리스타 시그니처' 출시 및 TV CF 광고로 바리스타 브랜드의 프리미엄과 전문성을 강화하여 매출 성장에 기여하고 있습니다.

- 주스 부문

[산업의 특성]

링크아즈텍 리테일 2013년 12월 데이터 기준으로 주스 산업 시장 규모는 1조원으로 2012년 대비 전년비 -10%로 역성장중이긴 하나, 냉장 과채주스와 프리미엄 주스시장을 중심으로 성장하고 있습니다.

[국내외 시장여건]

자사가 집중하고 있는 냉장 과채 주스 시장은 링크아즈텍 리테일 2013년 12월 자료 기준, 3백억 원으로 2012년 대비 10%성장 추세로 보이고 있으며, 냉장과채주스시장이 장기적으로 성장할 것으로 예상됩니다. 지난해 대비 물량기준 22%의 성장율을 보이며 3백억 원 규모의 시장을 형성한 프리미엄 주스군은 자사의 브랜드 런칭을 비롯, 타사에서도 지속적으로 신제품 출시 및 높은 성장세가 예상됩니다.

[영업의 개황]

2013년 5월에 출시한 프리미엄 착즙주스 플로리다 내추럴 주스에 대한 지속적인 투자를 통해 시장 확대 및 점유율을 높일 계획입니다. 또한 썬업의 전면적 브랜드 리뉴얼을 준비하고 있으며, 기존 과일 주스와 차별화 한 썬업 과일야채샐러드 제품의 확장 활동에 집중하고 있습니다.

- 유아아동복 부문 (㈜제로투세븐)

[㈜제로투세븐 의류사업부문]

[산업의 특성]

국내 유아동복 시장이 차지하는 규모는 전체 의류 시장에서 5% 수준으로 형성되어 있습니다. 2007년 황금돼지해의 특수으로 인해 신생아가 증가하면서 유아동복 판매가 크게 늘어났으나, 이후 다시 경기침체의 영향으로 결혼 및 출산이 저조해지면서 유아동복 시장의 성장 둔화 및 축소가 불가피하게 되었습니다.

유아동 시장은 출산에 대한 사회적 이슈와 함께 성장과 쇠퇴를 경험하면서 현재 160여개 브랜드가 진출해 있습니다. 브랜드수는 2008년까지 지속적으로 성장세를 보이며 168개까지 증가하였으나, 전통 브랜드의 매출 둔화로 부도와 M&A가 지속적으로 이뤄지고, 신규 유입된 라이선스 또는 직수입 브랜드들의 진퇴가 반복되면서 브랜드 수는 점차 줄어들게 되었습니다. 국내외 경제상황에 따라 소비가 위축 및 활성화되는 것과 동일하게 유아동복 시장도 영향을 받습니다. 다만 내 아이에게 만큼은 좋은 것을 입히고 싶은 국내 부모들의 심리로 인하여 성인의류나 다른 카테고리의 시장보단 영향의 폭이 적은 트렌드를 보이고 있습니다.

[국내외 시장여건]

국내 유아 시장은 다른 복종군에 비해 신규 런칭이 적고, 수입 브랜드의 도입에도 불구하고 큰 타격이 없는 시장이었습니다. 그러나 이제 해피랜드F&C, 보령메디앙스, 아가방앤컴퍼니, 서양네트웍스의 기존 경쟁 업체 뿐만 아니라, 토들러 브랜드들의 라인 확장 및 카테고리 확장 전략으로 유아 시장 또한 확고한 컨셉과 아이덴티티의 강화가 브랜드 존속의 중요한 요소로 예상됩니다.

현재 유통시장 환경은 대형마트의 영업 규제(신규 출점 제한, 강제휴무, 영업시간제약 등)로 인해 2011년 이전의 두자리수 성장세에서 성장세가 한 풀 꺾인 한자릿 수 신장으로 그 성장 폭이 줄었습니다. 또한, 백화점 시장은 트렌드에 민감한 시장으로 현재의 저성장 경기를 반영한 성장세의 둔화를 아울렛이나 몰링을 통해서 극복하고자 하고 있습니다. 반면, 온라인 쇼핑 시장은 라이프 스타일 변화에 따라 지속적으로 성장하는 채널이 되고 있습니다.

이러한, 유통 환경을 감안하면 앞으로의 유아동복 시장은 각 유통 시장 채널 안에서 브랜드 간의 경쟁이 치열해질 것으로 예측되어 집니다. SPA 브랜드와 인터넷을 통해서 소비자들의 눈높이가 높아지면서 브랜드 아이덴티티가 확실하고, 소비자의 변화되는 니즈를 반영하는

브랜드만이 성장할 수 있을 것으로 예측되어집니다.

[영업의 개황]

(주)제로투세븐의 의류 사업 부문의 경우, 1997년 외환 위기 이후 바뀐 소비 트렌드와 유통 구조를 잘 분석하여 합리적인 소비층을 집중적으로 공략하는 전략을 채택하였습니다. 이에 따라 주요 유통 채널 전략도 할인점으로 설정하였습니다. 이러한 전략은 유아동 시장의 후발 주자임에도 불구하고 높은 성장율과 고객층을 확보하게 되었습니다.

(주)제로투세븐은 알로앤루 브랜드를 성공적으로 시장에 안착시켰으며, 2013년 10주년을 맞이하여 브랜드 가치를 향상시키고 알로앤루의 문화를 형성시키기 위해 다양한 마케팅 활동을 하고 있습니다. 포래즈의 경우 주된 타겟 연령층을 높게 선정하여 알로앤루의 기존 고객들이 연결될 수 있도록 하고 홈페이지 유통내의 점유율을 확보하고 있습니다. 알폰소의 경우 기존의 유아동 브랜드에서 전개하지 않는 데님 라인의상품을 특화하고 활동적인 브랜드 이미지와 변화하고 있는 "아빠 육아"의 중요성을 연계하여 마케팅 활동을 함으로써 브랜드 차별화를 꾀하고 있습니다. 또한 이마트, 롯데마트 위주의 유통 전략으로 유아동 시장의 볼륨을 확대하고 있습니다

또한, 올 하반기 신규 런칭하여 전개하고 있는 "새르반" 의 경우, 주 5일 근무제와 수업으로 인하여 주말 여가와 가족간의 소통을 중시 여기는 소비자의 변화에 따라 캠페인문화가 크게 확산되고 있으며, 이에 따라 아동 시장내에 새롭게 형성되어 두각되는 키즈 아웃도어 시장에 키즈 전용 아웃라이프 브랜드라는 차별화 된 경쟁력으로 시장 안착에 박차를 가하고 있습니다.

이에 당사는 확보된 시장 점유율과 브랜드 로열티를 강화하기 위하여 끊임없는 연구개발을 바탕으로 경쟁사 대비 차별성을 확보할 계획입니다.

구분	2013년	2012년
의류부문 시장점유율	8.7%	9.6%

주1) 시장점유율은 전체 유아동시장에 대한 의류 브랜드의 소비자가 매출 기준에 대한 비율로 산정

주2) 전체 유아동시장 규모는 패션비즈 2013.11.18 게재된 자료임

[주)제로투세븐 유통사업부문]

[산업의 특성]

유아동용품산업이란 분유, 기저귀, 유아동복, 유아동완구, 출산준비물 등 유아동에게필요한 일체의 제품과 서비스를 제공하는 업종을 의미합니다. 유아동산업은 공급자의 교섭력과 대체제의 위협은 낮지만 산업내 경쟁강도가 높고 진입장벽이 낮으며 구매자의 교섭력이 높아 시장 매력도는 낮은 수준입니다. 하지만 일부 경제력을 갖추고자식에게 아낌없이 투자하는 신세대 골드맘의 소비는 여전히 커지고 있어 유아동 시장 내 프리미엄 제품과 서비스는 더 다양화, 세분화 되고 있는 추세입니다. 이에따라 고급화, 사업다각화, 수출, 해외진출 등을 통한 성장잠재력을 가지고 있습니다.

[국내외 시장여건]

국내 유아동용품 수입금액은 2000년 3300만달러에서 2010년 2억2800만달러로 10년 만에 약 7배 가까이 성장했습니다. 이에 과열된 해외 고가 상품 대신 품질 좋고 합리적인 가격의 국내외 유아용품 온라인 전문몰이 등장하고 있습니다.

전체 출산아 수는 12년 대비 9.9% 감소한 43만 6천여 명으로 05년에 이어 역대 2번째로 적었고, 3년간 이어진 증가세가 다시 꺾였습니다. OECD 국가의 합계출산율은 11년 기준 평균 1.7명으로 우리나라는 34개 국가 가운데 가장 낮은 수치를 기록하고 있습니다. 주 출산 인구인 29~33살의 인구가 감소하고 있고, 결혼 연령대가 높아지면서 둘째아이를 낳는 사람이 줄어드는게 주요 원인으로 보여집니다. 2014년 세계 경제는 미국 등 선진국의 경제 회복 기대로 완만한 회복세가 전망 (2013년 2.9~3.1% → 2014년 3.6~3.8%) 되며, 일본의 엔저현상 및 미국의 양적 완화 축소의 위협요소는 있으나 선진국 경제의 회복에 따라 수출 여건 개선으로 국내경제는 점진적 회복이 예상(2013년 2.8% → 2014년 3.5~3.8%) 됩니다.

소비 트렌드는 소비 양극화, 1인 가구 확대에 따른 스마트 소비 (소량, 다빈도, 근린형) 확대와 스마트폰 보급 확대에 따른 모바일 쇼핑 및 해외 브랜드 소비자 직접 구매의 글로벌소비 증가가 예상됩니다. 소매 유통 경기는 모바일 플랫폼 기반 소셜쇼핑의 성장과 대형마트의 온라인 및 창고형 매장 확대를 통한 성장 견인으로 전년비 2.3% 성장한 268.8조 매출 예상 됩니다. 장기적 유통 트렌드는 SPA 중심 콘텐츠 확대 및 백화점 중심의 대형 유통업체(신세계, 롯데) SC사업 진출로 SC시장 확대가 예상되며, 저성장 시대 소비 트렌드에 적합한 업태로 아울렛의 성장 확대가 예상됩니다.

[영업의 개황]

유통사업부의 경우 유아동 종합몰 1위인 제로투세븐닷컴을 포함하여 오픈마켓 및 대형종합몰을 통한 온라인 판매채널, 할인점, 대리점을 통한 CK형 오프라인 매장등 다양한 유통인프라를 통해 자사브랜드 및 단독 유통상품군을 판매하고 있습니다.

모회사인 매일유업 분유 및 유아식등을 온라인 채널에 유통하고 있으며, 유아스킨케어 시장 내에서 성장세를 보이고 있는 한방특화 유아스킨케어 궁중비책과 영국 토미티피 등을 온/오프라인 유통채널을 통해 판매하고 있습니다. 그 외에 단독 유통상품 소싱을 통한 판매상품 포트폴리오를 강화하고 있습니다.

오프라인의 경우 할인점의 환경변화에 따라 자사 제품의 취급 매장수, 품목 확대가 필요하고 온라인쇼핑몰로 구매장소의 급변화에 따른 빠른 대응 및 관리가 필요한 상황입니다.

할인점은 점포수가 포화 상태이고, SSM 출점규제 및 할인점 의무 휴무제 영향으로 매출이 감소 추세인 상황으로 제품 차별화 및 SKU 확대를 통한 다양성 확보 및 SSM매장 신규 확대 및 품목개발을 통한 전략적 접근을 하고 있습니다. 온라인은 유통환경 변화에 따른 소셜커머스 운영전략 개발을 통해(소셜 전용상품 개발, 프로모션 차별화등) 시장내 MS 확대 및 매출 성장을 지속하려 합니다.

자사몰인 제로투세븐닷컴은 2014년 1월 모바일 쇼핑몰 오픈과 유아동 의류의 확대, 유아동 콘텐츠 기반확보와 세분화된 고객 맞춤형서비스 강화 등 유아동 카테고리킬러로 더욱 전문성을 갖춰 유아동 종합몰로 완성도를 강화하려고 하고 있습니다. 또한 그 외의 미침투 채널의 유통망 확대 등을 통해 온/오프라인의 통합유통망을 마련하여 시장 지배력을 강화하고, 대물형 신상품의 지속적인 발굴 및 구매고객들에 대한 고객관계관리(CRM)강화를 통해 매출 성장세를 이어가려고 합니다.

[주제로투세븐 중국사업부문]

[산업의 특성]

중국 유아/아동 의류, 용품 시장은 경기에 상대적으로 방어적이면서 꾸준한 성장세를 만들어 내고 있습니다. 중국의 Post 소황제세대가 시작됐으며, 독생자녀가 결혼세대로 진입하면서 한 자녀를 부양하는 부모와 두 가구의 조부모(4+2+1)라는 특유의중국 가족 구조가 잉태한 변화라고 볼 수 있습니다. 중국의 유아동 의류·용품 시장은 소득 양극화와 더불어 고가품과 중저가품으로 양극단을 이루고 있습니다. 최근에는 중국 분유의 안전성 문제와 일본의 방사능 우려가 불어지면서 안전성에 대한 수요가 더 가파르게 증가하고 있습니다. 특히, 대도시 소비자는 브랜드와 품질에 대한 신뢰가 우선하면서 부모의 소득수준을 상회하는 수입품, 외국 브랜드 위주로 재편되는 과정 중에 있습니다. 중국 유아 의류·용품 시장은 이른 바, 웰빙 소비 보다는 선한 소비(나쁜 것을 피하는)의 대표시장입니다.

[국내외 시장여건]

최근 중국 1자녀 정책완화로 인하여 유아 및 아동 전체의 시장 규모 확대와 중국 소득의 향상으로 자녀에 대한 투자도가 높아질 것으로 예상됨에 따라 유아동 산업의 기회 규모 확대가 기대되고 있습니다. 과거보다 패션에 대한 관심이 높아지고 유행에 민감해짐에 따라서 패션 및 그에 따르는 하위 산업까지 시장 확대가 예상되고 있습니다. 특히, 중국 유아동복 시장(0~15세)은 소득과 문화 수준의 향상에 힘입어 매년 8%씩 성장하고 있으며 2010년 약 11조 규모에서 2013년 약 13조 규모로 성장 할 것으로 추정됩니다.

높은 성장세를 거두고 있는 중국시장 내에서도 특히 프리미엄급 제품 성장의 속도가 Mass 제품을 압도하고 있습니다. 특히, 유아식품·스킨케어·기저귀용품과 같이 부모세대의 품질에 대한 민감도가 높은 품목일수록 한국기업에게 기회가 열릴 수 있습니다. 유통채널 부문에서 분석하면, 중국 내 중산층이 확대되고 소비구조가 고급화되면서 중국의 백화점 수요는 계속 증가하고 있습니다.

또한 중국의 온라인 시장은 매년 고성장하고 있으며 특히 최근에는 스마트폰을 이용한 모바일 인터넷 시장이 활성화 되고 있습니다.

[영업의 개황]

(주)제로투세븐은 매스밸류 마켓을 대상으로 한 국내와는 달리, 중국 시장의 프리미엄 유아의류에 대한 수요 및 성장성을 고려하여 알로앤루 등의 브랜드를 중국 내에서 상대적으로고가에 속하는 프리미엄 브랜드로 런칭하였습니다. 주된 매출채널을 백화점으로 설정하여 브랜드 가치를 고취시키고, 다른 브랜드에서 시도하기 힘들었던 자체 캐릭터를 활용한 사은품 개발 등의 브랜드 마케팅을 진행함으로써 당사의 사업전략이 성공을 거두었습니다.

중국법인의 경우 국내 대비 제품 조달 측면에서 비용우위를 가지고 있으며, 판매가격부분에서도 중국 내 경쟁브랜드 대비 프리미엄을 받고 있어 원가 측면에서 유리합니다.

영국 스토어 브랜드 마마스앤파파스는 2013년 7월 북경 옌샤 쇼핑몰에 650㎡ 규모의플래그십 매장 오픈을 시작으로 10월에는 북경 솔라나 쇼핑몰에 2호점을 오픈했습니다. 2014년에는 성도,항주,북경,심천,무석,남경,상해등 주요도시에 쇼핑몰 및 백화점에 입점할 계획을 갖고 있습니다. 향후 당사는 알로앤루의 점포 확대와 마마스앤파파스 등의 신규 브랜드를 통해 사업을 확장시킬 계획입니다.

- 와인 부문 ((주)레뱅드매일)

[산업의 특성]

와인은 1990년대 중반 이후 해외 여행자와 유학생들이 늘어나면서 지속적으로 유입되었으며 음용 시 다양한 음식문화와 매너 및 음용준비물들을 수반하는 특성을 가지고 있습니다. 와인은 대부분 완제품을 해외에서 수입하며 취급환경에 비교적 예민한 주류로써, 와인산업으로의 진입 시 상품선택, 해외운송, 식약청 검역, 수입통관, 보관 및 판매까지 여러 기능들의 노하우를 필요로 하고 있습니다.

와인은 필수소비재가 아니고 기호식품이기 때문에 경제성장률, 구매자들의 소득변화에 따라 소비량이 상당히 유동적으로 변화하는 특성을 가지고 있습니다.

[국내외 시장여건]

1인당 주류소비량이 높은 한국 주류시장에 1987년부터 와인의 수입이 허용된 이래, 가구당 국민총소득이 늘어남에 따라 와인산업은 꾸준히 성장하였습니다. 2008년 전 세계적인 경제 위기로 성장세가 잠시 주춤하였지만, 2011년 한-EU FTA, 2012년 한-미 FTA 등 주요 와인생산국가들과의 FTA 체결로 인한 관세철폐와 정부의 와인수입회사 도.소매 겸업 허용 등과 같은 유통구조 개선의 노력으로 인하여 국내 와인시장은 계속 성장할 것으로 판단됩니다. 1990년대부터 와인수입회사가 설립되기 시작되면서, 수많은 해외 와인 브랜드가 한국시장에 들어오고 퇴출 또는 정착하면서 와인시장이 성장하였습니다. 2005년 이후 대형마트에서 와인을 본격적으로 판매하기 시작하면서 와인소비는 더욱 대중화되었습니다. 대형와인판매처의 와인수입사업 병행, 와인수입회사의 소매판매허용, FTA 발효 등으로 와인수입업체간의 경쟁은 치열해 지고 있습니다. 그러나 이로 인해 와인의 판매가격이 하락하여 소비자들의 신규 구매 및 재구매가 활발해짐에 따라 와인시장의 전체 규모는 커질 것으로 예상됩니다.

[영업의 개황]

와인 부문은 프랑스, 이태리, 칠레 등 11개 와인생산국가에서 수입한 다양한 와인리스트를 보유, 보다 더 다양해지는 소비자들의 입맛을 충족시키기 위해 정진하고 있습니다. 국내 특급 호텔 및 대형할인마트, 종합주류도매상 및 와인샵, 백화점 전국 곳곳의 고급 레스토랑 및 와인바, 프렌차이즈 레스토랑과 파트너쉽을 맺으며 활발한 판매활동을 하고 있습니다. 또한 와인을 취급하는 레스토랑이나 특급호텔과 손잡고 소비자들을 대상으로 한 다양한 와인 이벤트를 진행해 국내 와인 대중화에 기여하고 있습니다. 또한 국내 주류시장의 동향, 아울러 세계 와인시장의 흐름에 발맞추어 가격대비 훌륭한 품질의 와인을 소비자들에게 소개함으로써, 저변확대를 도모하고 있습니다.

- 외식사업 중식 부문 (크리스탈제이드코리아(주))

[산업의 특성]

전반적인 외식업의 특성과 같이 경기에 직접적인 영향을 받는 사업군이지만, 상대적으로 적은 투자비와 인력 운용 등의 탄력적 대응이 가능한 업종이기도 합니다. 레스토랑으로 시장에 Branding을 한 후, 만두류 등의 완제품을 출시하여 수익원을 다각화 할 수 있습니다. 유통, 제조 등의 연관 업종으로서의 확장성이 큰 사업입니다.

[국내외 시장여건]

2012년 기준 국내 중식 시장 규모는 약 2조 5,000억 규모이며 전체 외식시장의 4~5%를 차

지하고 있습니다. 이 중, 기업형 중식 규모도 2,000억원을 넘어 2007년 이후 매년 10% 전후의 성장성을 보이고 있습니다. CJ푸드빌의 '차이나팩토리', CJ N-CITY의 '몽중현', 대만 수입브랜드 '딘타이펑' 그리고 당사 '크리스탈제이드' 등이 중식레스토랑 분야를 리드하고 있습니다. 백화점과 대형 할인점 식품부를 위주로 하는 만두 델리샵의 경우 창화당, 상해 식품관, 만향루 등 4~5개 브랜드가 시장을 분할하고 있으나 개인사업자의 관리 및 경영의 한계를 보이고 있는 단계로 당사의 델리샵 모델이 경쟁력을 가질 것으로 보입니다.

[영업의 개황]

크리스탈제이드는 1991년 싱가포르에서 시작된 아시아 최고급 중식 브랜드로서 현재 아시아 주요 20개 도시에 120여 개 매장을 운영하는 글로벌 브랜드입니다. 싱가포르, 홍콩, 중국 등에서 파견된 현지 수석주방장들이 딤섬과 BBQ, 수타면, 요리 등을 본토의 맛 그대로의 선보이고 있습니다.

한국 크리스탈제이드는 샤오롱바오를 비롯한 상해 특선요리를 선보이는 '상하이딜라이트', 중국 정통의 란주식수타면, 샤오롱바오 및 상해요리 등을 즐길 수 있는 '라미엔샤오롱바오', 홍콩식 딤섬, 바비큐요리 및 다양한 해산물 요리를 선보이는 정통 광둥식 캐주얼 레스토랑, 한국에서 최초로 선보이는 딤섬/만두 Take out 전문점 '딤섬델리숍' 등의 다양한 컨셉 아래 국내 주요 백화점을 비롯한 요지에 10개 점포를 운영하고 있습니다.

- 중국 유가공 부문 (청도 엔요유업 유한공사)

[산업의 특성]

중국 유가공시장은 2010년 기준 GDP 세계 2위를 기록했으며, 경제성장에 따른 소득증대로 높은 소비욕구와 소비성향을 보이고 있습니다. 현재 중국의 전체 유제품 중유산균 발효음료의 판매비율은 유럽, 미국에 비해 매우 낮은 수준이며 매년 빠르게 성장하고 있으며, 큰 성장 잠재력을 가진 것으로 평가되고 있습니다.

[국내외 시장여건]

중국 소비자들 사이에서 요구르트가 만성질환 예방에 효능이 있는 것으로 알려지면서 소비자들의 관심이 높아지고 있으며, 프로바이오틱스 제품, 무설탕, 고칼슘 제품 등 기능성 제품이 점차 늘어나는 추세입니다. 우유를 대신하는 두유, 요구르트 등의 대체품 수요가 증가하고 있으며, 한국 기업이 중국시장 진출 시 지리적 인접성으로 신선한 유제품 수출이 용이하며 제품과 한류인기를 접목한 마케팅 활용도 가능한 시장입니다. 중국 유가공 시장은 2008년 멜라민 검출 사태 발생 이후 2010년에 또다시 2차 멜라민 과동 사태가 발생하자 소비자들의 불안감이 남아 안전성이 높은 수입품과 외국 브랜드를 선호하게 되었습니다.

[영업의 개황]

중국 유가공 부문은 중국 청도지역을 기반으로 유산균음료 '엔요'를 생산 판매 중에 있습니다. 상하이, 칭다오, 옌타이, 지난 등 20여 개 대형마트에 납품하고 있으며 제품 수요가 꾸준히 증가하고 있습니다. 또한 2013년부터는 매일유업의 멸균가공유 등한국에서 생산된 우유 제품을 중국으로 수출하여 납품하는 창구 역할을 하고 있습니다.

중국 유제품 품질 시스템이 아직 낙후한 부분이 있어 소비자의 제품 구매에 있어 기업의 도

덕성 및 신뢰도가 매우 중요해짐에 따라 제품 고품질 유지를 통한 신뢰도 향상에 집중하고 있습니다.

- 테마 농원 부문 (농업회사법인 (주)상하농원)

[산업의 특성]

최근 건강지향 문화의 영향으로 식품 안전성, 원산지에 대한 관심이 날로 증대되고 있습니다. 식품업체에서 운영하는 테마 농원은 제품 및 브랜드에 대한 소비자 인지도를 높이는 역할 뿐 아니라 특히 자라나는 어린이들에게 도시에서는 접하기 어려운 특별한 경험을 제공함으로써 소비자 기반을 확고히 하고 올바른 음식문화 확대의 의미가 있습니다.

생산, 가공, 판매, 관광 등 6차 산업으로 부가가치를 창출할 뿐 아니라, 농가의 소득기반 확보 및 친환경 안전농산물의 대한 소비자의 선호, 웰빙문화의 확산, 친환경교육 및 농업의 육성 및 확대, 고령인구의 증가, 주 5일수업, 지역관광자원의 활성을 위한 행정의 노력, 주변 대도시에 인접한 테마공원의 지리적 이점 등을 고려할 때 향후 친환경 유기농을 테마로 하는 본 시장의 사업 발전 가능성은 클 것으로 예상됩니다.

[국내외 시장여건]

국내에는 다양한 테마공원이 조성되어 운영되고 있으나 친환경 유기농을 테마로 하여 다양한 체험의 기회를 제공하며 또한 지역 농업의 발전을 도모하여 지역민의 소득증대 및 자라나는 어린 세대들에게 먹거리 교육의 장을 제공할 수 있는 테마공원은 많지 않습니다. 전북 고창지역은 우수한 자연환경과 이를 발판으로 한 유기축산농업이 이미 확고히 자리잡고 있어 향후 유기축산과 연계한 유기농업의 메카가 될 수 있는 발전 가능성이 큰 지역이며 행정과 지역주민들의 지원 하에 운영되는 친환경 유기농 테마공원이 되어 독보적인 위치를 차지 하게 될 것입니다.

[영업의 개황]

테마 농원 부문은 매일유업(주) 상하공장을 둘러싼 약 16만헥타아르(ha) 부지에 체험목장, 체험교실, 레스토랑, 숙박시설 등을 통합적으로 운영할 계획입니다. 어린이 눈높이에 맞춘 체험교실을 운영함으로써 유한한 자원의 올바른 이용과 보존을 위한 환경교육의 기회를 제공하고 이를 통한 먹을거리의 중요성 및 안전성에 대한 신뢰를 제고 할 것입니다. 또한 우수 친환경 농축수산물 판매를 통한 고창군 농축수산물의 인지도를 향상시켜 농가소득을 높임으로서 이를 통해 농촌경제 활성화의 모델을 제시하고자 합니다. 마지막으로 고창군의 우수한 관광자원과 연계한 다양한 프로그램개발로 체류형 관광객을 유치함으로써 종합적인 테마공원을 조성하고자 합니다.

다. 시장점유율 추이 (판매액 기준)

제 품	2013년	2012년	2011년	비 고
백색시유	12.2%	14.6%	14.3%	-
가공유	20.5%	19.2%	20.0%	-
조제분유	35.2%	31.0%	20.3%	-

발효유	7.3%	7.8%	9.0%	-
음료/기타(커피)	13.2%	14.3%	11.3%	-

- * 백색시유, 가공유, 음료/기타(커피)는 닐슨 RI, 조제분유는 자체조사 기준, 발효유는 링크아즈텍 SI 자료입니다.
- * 조제분유 부문은 특수분유 포함한 전체분유 시장에서의 자사 M/S입니다.
- * 음료/기타(커피) 부문은 전체 RTD 커피시장내 자사 커피의 M/S입니다.

2. 주요 제품

가. 주요 제품 등의 현황

(기준일 : 2013년 12월 31일)

(단위 : 천원, %)

사업부문	매출유형	품 목	구체적용도	주요상표 등	제45기매출액	비율	제44기 매출액	비율	제43기 매출액	비율
유제품 외	제품	육아용분유	식용	애플솔루트 유기농 공, 애플솔루트 명작	155,096,395	11.67%	120,235,780	11.21%	101,813,521	10.43%
		우유류	식용	매일우유	312,205,023	22.88%	308,823,896	28.80%	274,784,785	28.16%
		발효유류	식용	퓨어, 구트	102,569,175	7.52%	103,724,685	9.67%	99,547,459	10.20%
		음료및기타	식용	카페라떼, 치즈, 와인	610,212,298	44.72%	539,540,145	50.32%	499,738,460	51.21%
		유아동의류 및 용품	의류	알로앤루, 알폰소, 포래즈, 궁중비책, 새 르반	184,292,513	13.51%				
		총 계	-	-	-	1,364,375,404	100.00%	1,072,324,506	100.00%	975,884,225

나. 주요 제품 등의 가격변동추이

(기준일 : 2013년 12월 31일)

(단위 : 원/EA)

품 목	제 45기	제 44기	제 43기
시유(매일우유 1000ML)	1,587	1,575	1,482
조제분유(애플솔루트명작 3단계 800G)	19,821	17,986	18,286
커피음료(카페라떼-컵)	654	676	608
발효유(바이오거트 100g)	339	353	299

- * 산출기준 - 품목별 가격은 출고가를 기준으로 한 연간 단순평균가격이며, 산출대상은 매출액 비율별 대표상품을 기재하였습니다.

3. 주요 원재료에 관한 사항

가. 주요 원재료 등의 현황

(기준일 : 2013년 12월 31일)

(단위 : 천원, %)

사업부문	매입유형	품 목	구체적용도	제45기 매입액	비율
------	------	-----	-------	----------	----

유제품 부문 외	상 품	치즈 외	유제품 제조 외	206,119,972	24.32%
	원 재 료	원유 외		396,045,257	46.74%
	일반부재료	식물성유지 외		138,780,568	16.38%
	포장부재료	멸균팩 외		106,448,970	12.56%
계				847,394,767	100.00%

* 유아복 브랜드 판매, 외식업 등의 종속회사가 포함되어 있습니다.

나. 주요 원재료 등의 가격변동추이

당사는 원재료 중 가장 큰 비중을 차지하는 원유를 국내산지 직접조달(농가) 및 낙농진흥회를 통한 구매로 조달하고 있습니다. 주요 원재료인 원유에 대한 가격변동추이는 다음과 같습니다.

(단위 : 원/liter)

품 목	제 45기	제 44기	제 43기
원유	1086.32	1042.04	959.64

(1) 산출기준

- 단순가중평균에 의해 작성된 금액임 (집유비, 검사비 포함)

(2) 주요가격변동 요인

- 낙농가의 유업체에 대한 납품 원유 가격을 L당106원 인상 (2013년 8월 1일)
- 계절적 요인과 유지방 함량 및 위생등급별 가격차등, 유류대 인상 등에 의한 변동

4. 생산 및 설비에 관한 사항

가. 생산능력 및 생산능력의 산출근거

(1) 생산능력

(단위 : 관, 팩, 백, 개, 병)

사업부문	품 목	사업소	제 45기	제 44기	제43기
낙농 제조업	분유	평택공장	41,207,040	41,319,936	41,207,040
	우유	평택공장	971,776,000	974,438,400	971,776,000
	우유	광주공장	393,382,400	394,460,160	393,382,400
	우유	경산공장	584,000,000	585,600,000	584,000,000
	음료	영동공장	518,592,000	520,012,800	518,592,000
	우유	청양공장	541,952,000	543,436,800	541,952,000
	분유	아산공장	70,080	70,272	70,080
	치즈	상하공장	23,360,000	23,892,480	23,360,000
합 계			3,074,339,520	3,083,230,848	3,074,339,520

* 상기 생산능력은 전품목을 기재하지 아니하고, 공장별 주요품목에 대한 생산능력을 기재하였습니다.

(2) 생산능력의 산출근거

(가) 산출방법 등

① 산출기준

- 최대생산능력

(ㄱ) 평택공장 I. 분유(400G 기준) $8,820\text{관/시간} \times 16\text{시간} \times 365\text{일} \times 0.8(\text{정지로스}) = 41,207,040$ II. 우유(200ml 환산 기준) $208,000\text{팩/시간} \times 16\text{시간} \times 365\text{일} \times 0.8(\text{정지로스}) = 971,776,000$
(ㄴ) 광주공장 I. 우유(200ml 환산 기준) $84,200\text{팩/시간} \times 16\text{시간} \times 365\text{일} \times 0.8(\text{정지로스}) = 393,382,400$
(ㄷ) 경산공장 I. 우유(200ml 환산 기준) $125,000\text{팩/시간} \times 16\text{시간} \times 365\text{일} \times 0.8(\text{정지로스}) = 584,000,000$
(ㄹ) 영동공장 I. 음료(500ml 환산 기준) $111,000\text{팩/시간} \times 16\text{시간} \times 365\text{일} \times 0.8(\text{정지로스}) = 518,592,000$
(ㄺ) 청양공장 I. 우유(200ml 환산 기준) $116,000\text{팩/시간} \times 16\text{시간} \times 365\text{일} \times 0.8(\text{정지로스}) = 541,952,000$
(ㄻ) 아산공장 I. 분유(20kg 환산 기준) $15\text{백(BAG)/시간} \times 16\text{시간} \times 365\text{일} \times 0.8(\text{정지로스}) = 70,080$
(ㄼ) 상하공장 I. 치즈(자연치즈 100g 기준) $5,100\text{개/시간} \times 16\text{시간} \times 365\text{일} \times 0.8(\text{정지로스}) = 23,360,000$

② 산출방법

(나) 평균가동시간

- 평균가동시간 : 일일 배송제품 특성상 일부 분유, 음료기계를 제외한 우유기계는 연중무휴로 가동함.

- 1일 최대가동시간 : $16\text{시간} \times 0.8(\text{정지로스})$

- 1일 생산량 : $\text{시간당 생산량} \times 1\text{일 최대가동시간}$

- 누적 : $1\text{일 생산량} \times \text{가동일수}$

나. 생산실적 및 가동률

(1) 생산실적

(단위 : 관, 팩, 백, 개, 병)

사업부문	품 목	사업소	제45기	제44기	제43기
낙농 제조업	분유	평택공장	34,613,914	33,936,063	33,789,773

	우유	평택공장	816,291,840	800,306,258	796,856,320
	우유	광주공장	330,441,216	325,192,956	318,639,744
	우유	경산공장	414,640,000	420,343,680	420,480,000
	음료	영동공장	414,873,600	431,558,623	430,431,360
	우유	청양공장	493,176,320	507,787,346	498,595,840
	분유	아산공장	44,851	43,252	42,048
	치즈	상하공장	18,921,600	15,396,314	14,716,800
합 계			2,523,003,341	2,534,564,492	2,513,551,885

* 상기 생산실적은 전품목을 기재하지 아니하고, 공장별 주요품목에 대한 생산실적을 기재하였습니다.

(2) 당해 사업연도의 가동률

(단위 : 시간, %)

사업소(사업부문)	제45기 가동가능시간	제45기 실제가동시간	평균가동률	제44기 가동가능시간	제44기 실제가동시간	평균가동률
평택공장	4,672	3,924	84%	4,672	3,837	82%
광주공장	4,672	3,924	84%	4,672	3,852	82%
경산공장	4,672	3,317	71%	4,672	3,354	71%
영동공장	4,672	3,738	80%	4,672	3,877	82%
청양공장	4,672	4,252	91%	4,672	4,366	93%
아산공장	4,672	2,990	64%	4,672	2,876	61%
상하공장	4,672	3,784	81%	4,672	3,011	64%
합 계	32,704	25,930	79%	32,704	25,173	76%

다. 생산설비의 현황 등

(기준일 : 2013년 12월 31일)

(단위 : 천원)

사업소	소유 형태	소재지	구분	기초장부가액	증감		상각	장부가액	비고
					증가	감소			
총괄	자가 보유	서울시 종로구 종로1길 50 외	토지	47,145,458	307,898	2,683,551	0	44,769,805	-
			건물	69,612,639	60,974	1,038,448	2,998,586	65,636,578	-
			구축물	7,417,260	1,201,700	0	560,313	8,058,648	-
			기계장치	66,924,122	25,515,229	2,086,133	19,520,236	70,832,982	-
			차량운반구	147,331	302,161	22,048	176,873	250,571	-
			공기구비품	20,882,034	10,634,066	1,930,942	9,926,039	19,659,119	-
			대동물	73,949	18,891	48,686	16,208	27,947	-
			건설중인자산	6,508,127	2,198,364	5,642,225	0	3,064,266	-
			기타 유형자산	282,266	448,757	17,196	117,124	596,703	-
합 계				218,993,186	40,688,041	13,469,229	33,315,378	212,896,619	-

5. 매출에 관한 사항

가. 매출실적

(단위 : 천원)

사업부문	매출유형	품 목		제 45기	제 44기	제 43기
총괄	제품 외	유제품 외	수 출	70,177,974	34,069,957	18,861,270
			내 수	1,294,197,430	1,038,254,549	957,022,955
			합 계	1,364,375,404	1,072,324,506	975,884,225
합 계			수 출	70,177,974	34,069,957	18,861,270
			내 수	1,294,197,430	1,038,254,549	957,022,955
			합 계	1,364,375,404	1,072,324,506	975,884,225

나. 판매경로 및 판매방법 등

(1) 판매경로

부 문	구 분	판 매 경 로
유가공 사업 부문	대리점	공장 ⇒ 대리점 ⇒ 거래처
	직판	공장 ⇒ 거래처
	수출	무역업체 ⇒ 도매상 ⇒ 거래처 혹은 직거래
	DS	공장 ⇒ DS대리점 ⇒ 가정배달
와인 사업 부문	영업본부	본사 ⇒ 도매, 본사 ⇒ 도매 ⇒ 소매
	유통본부	본사 ⇒ 중간상 ⇒ 대형할인점, 본사 ⇒ 소매판매법인 ⇒ 백화점
제로투세븐	국내	대리점 : 물류창고-> 대리점 또는 직영점 -> 소비자 할인점 : 물류창고-> 할인점 -> 소비자 온라인 : 물류창고-> 소비자 특약점 : 물류창고-> 특약점 -> 소비자
	국외	물류창고 -> 해외바이어 -> 매장 -> 소비자 물류창고 -> 중국법인 -> 매장 -> 소비자

(2) 판매방법 및 조건

구 분	거 래 유 형
시판	대리점 납품
직거래	공장 직배송

(3) 판매전략

1. 경영 목표를 지향하는 영업활동

- 가. 매출 및 이익목표 초과달성
- 나. 주력 전략 품목이 우선하는 판매활동
- 다. 현장 중심의 강력한 실행력 중심의 영업조직 운영
- 2. 합리적인 대리점 육성 지원
 - 가. 합리적인 규모의 대리점 육성
 - 나. 적극적인 개척 지원
 - 다. 시스템 중심의 대리점 운영
- 3. 적극적인 유통채널전략
 - 가. 철저한 자가 진단 체계 구축
 - 나. 유통별 자사 점유율 향상
 - 다. 내부 조율을 통한 업무협조 체제 정비
- 4. 공격적인 거래선 개척
 - 가. 거래선 조사, 개척, 납품, 결산 시스템의 안정적인 운영
 - 나. 공격적이고 지속적인 개척활동

6. 수주현황

- 해당사항 없음.

7. 시장위험과 위험관리

가. 재무위험관리요소

연결회사는 여러 활동으로 인하여 시장위험(외환위험, 가격위험, 이자율위험), 신용위험 및 유동성 위험과 같은 다양한 금융 위험에 노출되어 있습니다. 연결회사는 이러한 위험요소들을 관리하기 위하여 각각의 위험요인에 대해 면밀하게 모니터링하고 대응하는 위험관리 정책 및 프로그램을 운영하고 있습니다.

재무위험관리의 대상이 되는 연결회사의 금융자산은 현금 및 현금성자산, 단기금융상품, 매출채권 및 기타채권, 매도가능금융자산 등으로 구성되어 있으며 금융부채는 매입채무 및 기타채무, 차입금, 사채 등으로 구성되어 있습니다.

(1) 시장위험

1) 외환위험

연결회사는 외화차입금 및 장부통화와 다른 수입과 지출로 인해 외화 환포지션이 발생하며, 환포지션이 발생하는 주요 외화로는 USD 및 CNY가 있습니다. 또한 연결회사는 외화로 표시된 채권과 채무에 대한 환노출 위험을 주기적으로 평가, 관리 및 보고하고 있습니다.

보고기간종료일 현재 외화금융자산 및 외화금융부채는 다음과 같습니다(단위:천원).

구 분	당기말	전기말
외화금융자산		
USD	14,774,923	6,986,845
JPY	1,013	-

CNY	12,069,127	9,263,990
기타	5	48,187
합계	26,845,068	16,299,022
외화금융부채		
USD	14,160,611	13,831,785
EUR	4,289,192	4,910,406
CNY	414,476	147,097
JPY	9,859	116,825
기타	49,214	59,213
합계	18,923,352	19,065,326

보고기간종료일 현재 다른 변수가 일정하고 해당통화의 5% 절상 및 절하인 경우 당기 및 전기 중 법인세차감전 손익에 영향을 미치는 환율효과는 다음과 같습니다(단위: 천원).

구 분	당기		전기	
	절상시	절하시	절상시	절하시
외화금융자산	1,342,253	(1,342,253)	814,951	(814,951)
외화금융부채	(946,168)	946,168	(953,266)	953,266
순효과(*)	396,085	(396,085)	(138,315)	138,315

(*) 법인세차감전 손익에 영향을 미치는 환율효과는 보고통화인 원화에 대한 다른 통화들의 변동효과 합계로 계산된 것입니다.

2) 가격위험

연결회사는 유동성관리 및 영업상의 필요 등으로 상장 및 비상장주식을 포함하는 지분증권에 투자하고 있습니다. 연결회사는 이를 위하여 하나 이상의 직접적 또는 간접적 투자수단을 이용하고 있으며 당기말과 전기말 현재 연결회사의 지분증권 투자(관계기업 및 공동기업 투자는 제외)의 시가(비상장주식은 순자산가액)는 각각 2,286,846천원 및 8,201,662천원입니다(주석8 참조).

보고기간종료일 현재 지분증권의 주가가 10% 상승 및 하락할 경우 당기와 전기의 손익 및 기타포괄손익에 미치는 영향은 다음과 같습니다(단위:천원).

구 분	당기		전기	
	상승시	하락시	상승시	하락시
기타포괄손익에 미치는 효과				
금융자산	178,374	(178,374)	639,730	(639,730)
금융부채	-	-	-	-
순효과	178,374	(178,374)	639,730	(639,730)

3) 이자율위험

이자율위험은 미래 시장 이자율 변동에 따라 차입금 등에서 발생하는 이자비용이 변동될 위험으로서, 주로 변동금리부 조건의 차입금에서 발생하고 있습니다. 연결회사의 이자율 위험 관리 목표는 이자율 변동으로 인한 불확실성의 제거를 추구함으로써 기업의 가치를 극대화 하는데 있으며, 이를 위해 파생상품 계약 등을 통해 이자율위험을 관리하고 있습니다.

다른 변수가 일정하다고 가정할 때의 이자율이 1% 상승 또는 하락할 경우 당기 및 전기 중 세후 이익에 미치는 영향은 다음과 같습니다(단위:천원).

구 분	당기		전기	
	상승시	하락시	상승시	하락시
금융자산	-	-	-	-
금융부채	(105,022)	105,022	(552,115)	552,115
순효과	(105,022)	105,022	(552,115)	552,115

4) 신용위험

신용위험은 연결회사의 통상적인 거래 및 투자활동에서 발생하며 고객 또는 거래상대방이 계약조건상 의무사항을 지키지 못하였을 때 발생합니다. 이러한 신용위험을 관리하기 위하여 연결회사는 주기적으로 고객과 거래상대방의 재무상태와 과거 경험 및 기타 요소들을 고려하여 재무신용도를 평가하고 있으며 고객과 거래상대방 각각에 대한 신용한도를 설정하고 있습니다.

당기 중 중요한 손상의 징후나 회수기일이 초과된 매출채권 및 기타금융자산에 포함된 대여 금이나 미수금 등은 발생하지 않았으며 연결회사는 보고기간종료일 현재 채무불이행 등이 발생할 징후는 낮은 것으로 판단하고 있습니다.

신용위험은 현금 및 현금성자산, 각종 예금 그리고 파생금융상품 등과 같은 금융기관과의 거래에서도 발생할 수 있습니다. 이러한 위험을 줄이기 위해, 연결회사는 신용도가 높은 금융기관들에 대해서만 거래를 하고 있습니다.

보고기간종료일 현재 보유한 금융상품과 관련하여 담보물의 가치를 고려하지 않은 연결회사의 신용위험 최대노출액은 다음과 같습니다(단위:천원).

구 분	당기말	전기말
현금및현금성자산(*1)	64,976,871	33,300,542
매도가능금융자산(*2)	531,030	525,960
매출채권 및 기타채권	202,367,458	184,366,363
단기금융상품	8,596,021	6,293,571
장기금융상품	3,023,683	93,000
금융보증계약	7,194,000	13,010,500
합계	286,689,063	237,589,936

(*1) 현금및현금성자산과의 차액은 직접 보유하고 있는 현금입니다.

(*2) 매도가능금융자산은 국공채 등으로 구성되어 있습니다.

5) 유동성위험

유동성위험은 연결회사의 경영환경 또는 금융시장의 악화로 인해 연결회사가 부담하고 있는 단기 채무를 적기에 이행하지 못할 위험으로 정의합니다.

연결회사는 적정 유동성의 유지를 위하여 주기적인 자금수지 예측, 조정을 통해 유동성위험을 관리하고 있습니다.

보고기간종료일 현재 연결회사의 유동성 위험 분석내역은 다음과 같습니다(단위:천원).

- 당기말

구 분	3개월 미만	3개월에서 1년 이하	1년에서 2년 이하	2년에서 5년이하	5년초과	합 계
차입금	4,734,608	10,867,907	9,409,415	15,177,851	2,484,822	42,674,603
사채	50,561,250	-	50,502,200	-	-	101,063,450
금융리스부채	268,110	268,111	536,221	1,608,662	1,072,442	3,753,546
매입채무 및 기타금융부채	169,161,000	1,677,046	-	-	3,016,783	173,854,829
금융보증계약	7,194,000	-	-	-	-	7,194,000
합 계	231,918,968	12,813,064	60,447,836	16,786,513	6,574,047	328,540,428

- 전기말

구 분	3개월 미만	3개월에서 1년 이하	1년에서 2년 이하	2년에서 5년이하	5년초과	합 계
차입금	5,228,003	59,225,231	7,941,303	20,555,112	5,468,027	98,417,676
사채	561,250	1,683,750	50,561,250	-	-	52,806,250
금융리스부채	143,739	143,739	287,477	862,431	574,954	2,012,340
매입채무 및 기타금융부채	132,261,119	1,919,529	-	-	3,719,257	137,899,905
금융보증계약	13,010,500	-	-	-	-	13,010,500
합 계	151,204,611	62,972,249	58,790,030	21,417,543	9,762,238	304,146,671

나. 자본위험관리

연결회사의 자본관리목적은 건전한 자본구조를 유지하는 데 있습니다. 연결회사는 자본관리 지표로 부채비율을 이용하고 있습니다. 이 비율은 총부채를 총자본으로 나누어 산출하고 있으며 총부채 및 총자본은 연결채무제표의 공시된 숫자로 계산합니다.

보고기간종료일 현재 연결회사의 부채비율은 다음과 같습니다 (단위:천원, %).

구 분	당기말	전기말
부채	354,878,474	321,629,758
자본	369,360,524	306,075,819
부채비율	96.08%	105.08%

8. 경영상의 주요 계약

관련회사	계약일자	내용
사단법인 임금님표 이천브랜드관리본부	2012년 10월	지식재산권 통상 사용 계약체결
Florida's Natural	2012년 6월	Florida's Natural 라이선스 계약 체결
Paul Thomas Bassett	2012년 6월	사업운영 및 상표, 노하우 사용 독점계약체결
Citrus World, Inc	2012년 6월	라이선스계약체결
Sapporo International Inc.	2011년 12월	JV계약체결
Hershey	2011년 11월	Chocolate Drink 제품에 Hershey 브랜드 사용
아톰주식회사	2011년 6월	안즈 페럼타워 명동점 상표, 노하우 사용권 계약체결
Fine Food Systems Co., LTD	2011년 6월	만텐보시 레스토랑 영업 및 브랜드 사용 계약체결
(주)야마야 소쿠코보	2011년 4월	라이선스계약체결
Tatsumizushi	2010년 4월	Tatsumizushi 점포 영업 및 브랜드, 노하우 사용 독점권 계약체결
Crystal Jade	2008년 12월	Crystal Jade 브랜드의 국내 사용
Santa Helena	2007년 8월	독점수입에 관한 건
Hershey	2005년 01월	Chocolate Drink 제품에 Hershey 브랜드 사용
Valio (LFM)	2004년 05월	유가공(Lactose free milk) 기술 등에 관한 건
Cargill	1998년 11월	발효유(바이오거트) 기술 등에 관한 건
Valio	1997년 01월	유산균(LGG) 사용 등에 관한 건

9. 연구개발활동

가. 연구개발활동의 개요

(1) 연구개발 담당조직

매일유업은 끊임없는 연구 개발과 소비자가 필요로 하는 신제품을 개발하고 있습니다. 최첨단 연구시설과 우수한 인재를 확보하고 있는 매일유업(주) 중앙연구소는 제품을 비롯한 유아식, 음료, 발효유, 유지식품, 프로바이오틱 균주 개발, 준의약식품, 환자식 등을 개발하고 있습니다. 제품별 각 특성에 맞는 과학연구와 바이오테크놀러지로 접근하여 유아에서 청장년, 노년층에 이르기까지 누구나 건강해 질 수 있는 전생애 건강시스템을 위한 연구 개발을 지속적으로 실시하고 있습니다.

조직	담당 부문	인원	
중앙연구소장	연구소 총괄	1명(박사1)	
연구지원팀	연구지원	11명(박사1, 석사4, 학사5, 전문학사1)	
1연구소 (영양연구소)	소장	1연구소 총괄	1명(박사1)
	영양식연구팀	영양식 연구	6명(석사5, 학사1)
	모유연구소 소장	모유 연구	1명(박사1)
	모유연구팀	모유 연구	8명(박사2, 석사2)
	모유영양팀	모유영양 연구	6명(석사2, 학사4)

2연구소 (유음료연구소)	소장	2연구소 총괄	1명(박사1)
	우유연구팀	우유, 가공유 연구	6명(박사1, 석사3, 학사2)
	발효유연구팀	발효유 및 발효유 관련 식품 연구	7명(박사1, 석사5, 학사1)
	치즈연구팀	치즈 관련 제품 연구	7명(석사7)
	음료연구팀	음료 연구	8명(석사7, 학사1)
식품안전센터	센터장	식품안전센터 총괄	1명(석사1)
	안전기획팀	식품안전기획	9명(석사2, 학사6, 전문학사1)
	분석연구팀	식품안전 관련 연구	20명(석사13, 학사4, 전문학사3)
	CS팀	CS업무	14명(석사1, 학사12, 전문학사1)
총 계			107명(박사8, 석사53, 학사40, 전문학사6)

* 위 연구개발조직은 매일유업(주) 중앙연구소에 관련된 사항입니다.

(2) 연구개발비용

(단위 : 천원)

과 목		제45기	제44기	제43기	비 고
원 재 료 비				-	
인 건 비		3,332,972	3,086,409	2,705,799	
감 가 상 각 비				-	
위 탁 용 역 비				-	
기 타		4,488,634	2,982,297	3,216,994	
연구개발비용 계		7,821,606	6,068,706	5,922,793	
회계처리	판매비와 관리비	7,821,606	6,068,706	5,922,793	
	제조경비	-	-	-	
	개발비(무형자산)			-	
연구개발비 / 매출액 비율 [연구개발비용계 ÷ 당기매출액 × 100]		0.57%	0.56%	0.61%	

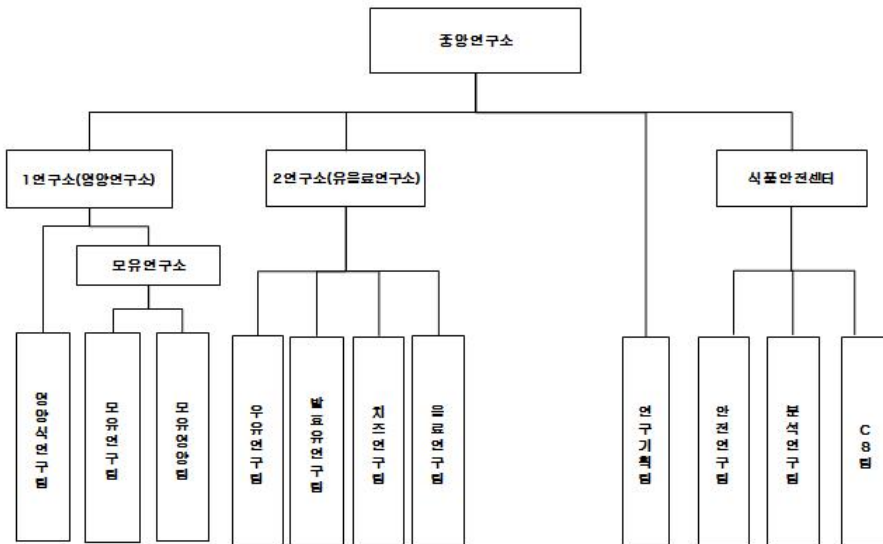

나. 연구개발 실적

* 최근 3사업연도의 제품개발 실적

연도	제품명
----	-----

<p>2013년</p>	<p> 요거프레소 우유(1000ml) 마시는 퓨어 블루베리 (130ml) 마시는 퓨어 제로팻 블루베리 (130ml) 퓨어콜라겐 사과 (310ml) 퓨어콜라겐 베리믹스 (310ml) 하나로 쉬레드 피자치즈 (하나로마트PB, 250g, 600g) 페디아 파우더 초코 (미니) 요미요미 FD 요거트 (오렌지, 딸기, 플레인) 상하목장 저온살균우유 상하목장 유기 딸기우유(125ml) 상하목장 유기 바나나우유(125ml) 상하목장 유기농 우유 (멸균) 200ml 매일우유 저지방&고칼슘(홍플러스 NPB) 950ml 매일우유 (홍플러스 NPB) 950ml 우유속에 민트초코 180ml 우유속에 초코&쿠키앤크림 180ml 매일 슈프크림믹스 후레쉬 10kg 바리스타 시그니처병커피 라떼프레소/마끼아또스위트(2종) 플로리다 내추럴 주스 스타박스 Refresher 음료베이스 오렌지/리치(2종) 상하목장 아이스크림믹스 밀크티 밀탑(meal top) 연유 CU(씨유) 300ml 저지방우유(PB 제품) 매일우유 310ml 저지방&칼슘 (GS편의점 NPB) 우유속에 아몬드 우유속에 에소프레소 바나나는 원래 하얗다(Full Fat) 엔요 클래식 상하치즈 링스 고베식당 약간 매운맛 일반 아이스크림믹스 플레인/밀크티(2종) 스타박스 연유 2.3L 생크림 휘핑크림 골드 새벽목장 오메가3&칼슘 CU 200mL (PB제품) 도마슈노 프리미엄 후르츠 사과 헬로 엔요 골드키위 베이커리125(저가용 대용량 슬라이스치즈) 피자쉬레드II-CH(업무용제품) 유기농 아이치즈 1단계~3단계(3종) 매일궁(중국수출용) 펄티(중국수출용) 페디아 파우더 </p>
--------------	--

<p>2012년</p>	<p> 바리스타 카라멜 딥프레스 순두유 Fresh 플레인/검은콩(2종) 스타벅스 커피향 시럽베이스Flavored Syrup (2종) 스타벅스 Refresher 음료베이스 레몬라임/베리믹스(2종) 상온카레 4종(B2C) B2B 카레 1종(B2B) 화이트 크림(컴파운드) 상하목장 아이스크림믹스 1종(플레인) 새벽목장 저지방&칼슘 매일 좋은우유(카톤, 이마트NPB) 매일우유 무지방&칼슘 매일우유 저지방&칼슘 CU우유 우유속에 코코아/블루베리/마끼아또 커피(멸균) 3종 매일바나나맛우유음료(수출용) 마시는 퓨어 블루베리/시트러스(2종) 퓨어 콜라겐 사과/딸기/베리믹스(3종) 라씨 망고/딸기(2종) 퓨어 바닐라 매일 바이오 마일드/파인애플코코(2종) 매일 바이오 든든한 아침 딸기/복숭아(2종) 매일 바이오 더블후르츠 딸기/복숭아(2종) 매일상하목장 유기요구르트 스트로베리 상하목장 유기요구르트 스트로베리/블루베리(2종) 초이스엘 유기농체다슬라이스 올가 유기체다슬라이스 상하치즈 슬라이스 모스 슬라이스 치즈 베이커리 50 모짜렐라 에스오에스치즈 매일궁 (중국수출용 조제분유, 연태매이) 희안지 (중국수출용 조제분유, 해왕 OEM) 애플루트 명작-1,2 / 애플루트 엄마가 만든 명작-3,4 애플루트 유기농 궁-1,2 / 애플루트 원료부터 프리미엄 유기농 궁-3,4 펄티 (중국수출용 HA) 애플루트 프리미 (미숙아분유) 애플루트 HA (항-알레르기 분유) 메디웰 당뇨식 맘마밀 요미요미 유기농쌀과자 (초록/노랑/빨강 등 6종) 메디웰 RTH 프리미엄 1.5 (환자식) </p>
--------------	--

2011년	퓨어 자연이 보낸 달콤한 고구마와 노랑당근 퓨어 그대로 갈아 넣은 생 블루베리 퓨어 제로팻 플레인 퓨어 제로팻 블루베리 우유속에 마끼아또 상하목장 유기 저지방 요구르트 플레인/블루베리 엔요 오리지널, 엔요 사과당근, 엔요 블루베리 새벽목장 우유 매일 좋은 우유 매일 좋은 저지방 우유
-------	---

10. 그 밖에 투자의사결정에 필요한 사항

가. 상표 관리 정책

- 당사는 고객이 선망하는 최고의 제품, 디자인을 목표로 고객의 니즈 반영을 위해 소비자 조사 및 디자인개발을 하고 있습니다.

나. 지적재산권 보유현황

상표 : 국내등록 406건/해외등록 278건
 특허 : 44건
 실용신안 : 3건
 디자인 : 국내등록 26건/해외등록 11건

다. 법률/규정 등에 의한 규제사항

- 당사는 식품위생, 축산물위생관리, 공정거래법 및 환경안전 규정상의 규제 및 지원을 받고 있습니다.

III. 재무에 관한 사항

1. 요약재무정보(연결 기준)

(단위 : 천원)

구 분	제 45기	제 44기	제 43기
[유동자산]	405,166,056	292,096,576	274,494,773
1.현금및현금성자산	65,021,395	33,352,398	21,603,317
2.단기금융상품	8,596,020	6,293,571	114,821
3.매출채권 및 기타채권	157,390,612	135,776,606	125,873,087
4.파생금융상품	0	0	65,720
5.기타유동자산	4,187,445	2,953,331	2,736,622
6.재고자산	169,970,582	113,720,670	124,101,206
[비유동자산]	319,072,941	335,609,001	337,560,198
1.매도가능금융자산	2,817,875	8,727,622	10,003,797
2.관계기업 및 공동기업 투자	7,966,642	22,248,521	16,493,132
3.장기금융상품	3,023,683	93,000	13,000
4.매출채권 및 기타채권	44,976,845	48,589,757	46,572,249
5.투자부동산	26,691,342	23,892,788	24,583,923
6.유형자산	212,896,618	218,993,186	226,766,063
7.무형자산	10,076,845	5,863,976	4,261,997
8.이연법인세자산	3,500,182	0	0
9.기타비유동자산	7,122,903	7,200,151	8,866,037
자산총계	724,238,997	627,705,577	612,054,971
[유동부채]	259,512,871	217,471,771	230,918,911
[비유동부채]	95,365,602	104,157,987	101,176,566
부채총계	354,878,473	321,629,758	332,095,477
[지배기업 소유주지분]	331,979,026	304,155,781	278,694,810
1.자본금	6,700,000	6,700,000	6,700,000
2.이익잉여금	274,868,126	254,751,786	234,957,865
3.기타자본항목	50,410,900	42,703,995	37,036,945
[비지배지분]	37,381,496	1,920,038	1,264,684
자본총계	369,360,523	306,075,819	279,959,494
매출액	1,364,375,404	1,072,324,506	975,884,226
영업이익	34,662,556	26,565,434	13,948,585
법인세비용차감전순이익	34,011,679	26,263,264	11,794,637
연결당기순이익	22,966,559	20,610,797	4,899,958

지배기업 소유주지분	21,697,777	21,344,903	5,188,472
비지배지분	1,268,782	-734,106	-288,514
기본주당순이익	1,703	1,711	396
희석주당순이익	1,636	1,711	-
연결에 포함된 회사 수	10	6	7

2. 재무정보 이용상의 유의점 (연결 기준)

가. 연결회사의 변동현황

사업연도	당기에 연결에 포함된 회사	전기대비 연결에 추가된 회사	전기대비 연결에서 제외된 회사
제45기	매일유업(주)포함 외 10사	(주)제로투세븐 영도칠무역유한공사 엠즈푸드시스템 엠즈씨드주식회사	-
제44기	매일유업(주)포함 외 6사	-	엠즈베버리지(주)
제43기	매일유업(주)포함 외 7사	아카데미듀뱅크코리아 엠즈베버리지(주) (주)상하농원 청도엔요유업유한공사	(주)상하

나. 재무제표 작성기준 및 중요한 회계처리방침

1. 일반적 사항 :

한국채택국제회계기준 1110호 "연결재무제표"에 의한 지배기업인 매일유업 주식회사(이하 "회사")는 주식회사 제로투세븐 등 10개 종속기업(이하 매일유업 주식회사 및 종속기업을 "연결회사")를 연결대상으로 하고, 코리아후드서비스 주식회사 등 2개 관계기업 및 엠즈베버리지 주식회사 등 5개 공동기업을 지분법적용대상으로 하여 연결재무제표를 작성하였습니다.

1.1 회사의 개요 -

회사는 1969년 2월에 유제품 제조 및 판매를 목적으로 설립되어 1999년 5월 한국거래소의 코스닥시장에 주식을 상장하였습니다. 회사의 본점은 서울특별시 종로구에 위치하고 있으며 경기도 평택 등 7개소에 생산공장을 보유하고 있습니다.

보고기간종료일 현재 회사의 지분중 39.32%를 보유한 김정완과 그 특수관계자가 유의적인 영향력을 행사하고 있으며, 나머지 지분은 기관투자자, 해외투자자, 소액 주주 등에 넓게 분산되어 소유되고 있습니다.

1.2 종속기업의 현황 -

보고기간종료일 현재 연결회사가 보유한 종속기업 투자의 내역은 다음과 같습니다(단위:천 원).

종속기업명	자본	투자주식수	지분율	소재지	결산월
주식회사 제로투세븐	48,541,009	4,270,000	37.00%	한국	12월
영도칠무역유한공사(*1)	10,837,870	-	100.00%	중국	12월
주식회사 레뱅드매일	708,176	800,000	100.00%	한국	12월
매일와인판매 주식회사(*2)	(322,235)	2,000	100.00%	한국	12월
주식회사 아카데미듀뱅크코리아	2,014,429	12,000	100.00%	한국	12월
주식회사 상하농원	67,156	15,000	75.00%	한국	12월
크리스탈제이드코리아 주식회사(*3)	2,821,251	478,530	65.00%	한국	12월
중국 청도엔요유업유한공사	(263,019)	-	61.27%	중국	12월
주식회사 엠즈푸드시스템	1,377,848	400,000	100.00%	한국	12월
엠즈씨드 주식회사	17,360,065	400,000	100.00%	한국	12월

(*1) 종속기업인 (주)제로투세븐을 통해서 100% 지분을 보유하고 있습니다.

(*2) 종속기업인 (주)레뱅드매일을 통해서 100% 지분을 보유하고 있습니다.

(*3) 당기 중 크리스탈제이드팰리스레스토랑(주)에서 크리스탈제이드코리아(주)로 사명을 변경하였습니다.

1.3 종속기업 관련 재무정보 요약 -

연결대상 종속기업의 보고기간종료일 현재 요약재무상태표와 동일로 종료되는 회계연도의 요약포괄손익계산서는 다음과 같습니다(단위:천원).

- 당기

종속기업명	자산	부채	자본	매출액	당기순이익 (손실)	총포괄이익 (손실)
주식회사 제로투세븐	82,632,341	34,091,332	48,541,009	214,710,307	1,271,619	1,008,916
영도칠무역유한공사	17,132,848	6,294,978	10,837,870	25,622,911	2,347,645	2,347,645
주식회사 레뱅드매일	7,958,349	7,250,173	708,176	10,703,162	39,627	(62,006)
매일와인판매 주식회사	1,567,678	1,889,913	(322,235)	3,694,489	6,502	6,502
주식회사 아카데미듀뱅크코리아	2,256,170	241,741	2,014,429	1,661,656	(842,730)	(841,774)
주식회사 상하농원	853,608	786,452	67,156	3,393,939	(27,841)	(27,841)
크리스탈제이드코리아 주식회사	4,270,590	1,449,339	2,821,251	9,236,569	(444,457)	(367,373)
중국 청도엔요유업유한공사	958,793	1,221,812	(263,019)	1,512,453	(2,356,719)	(2,277,751)
주식회사 엠즈푸드시스템	2,538,335	1,160,487	1,377,848	6,101,107	(622,152)	(622,152)
엠즈씨드 주식회사	21,595,334	4,235,269	17,360,065	11,801,038	992,899	911,240

- 전기

종속기업명	자산	부채	자본	매출액	당기순이익 (손실)	총포괄이익 (손실)
주식회사 레뱅드매일	7,740,996	6,970,815	770,181	10,702,748	(1,281,945)	(1,298,407)
매일와인판매 주식회사	1,136,779	1,465,515	(328,736)	3,211,438	(72,625)	(72,625)

주식회사 아카데미듀뱅크코리아	2,194,356	176,981	2,017,375	1,791,759	(813,367)	(805,648)
주식회사 상하농원	700,078	605,220	94,858	639,733	1,932	1,932
크리스탈제이드코리아 주식회사	4,433,270	1,244,647	3,188,623	6,958,984	(1,472,056)	(1,577,742)
중국 청도엔요유업유한공사	3,233,232	1,218,499	2,014,733	606,637	(536,084)	(665,686)

1.4 연결대상범위의 변동 -

당기 중 신규로 연결재무제표에 포함된 종속기업의 현황은 다음과 같습니다.

종속기업명	사 유
주식회사 제로투세븐	당기 중 유상증자 등에 따른 지배력 판단 결과 관계기업에서 종속기업으로 편입되었습니다.
영도칠무역유한공사	영도칠무역유한공사에 대해 지배력을 보유하고 있는주식회사 제로투세븐이 연결재무제표에 포함됨에 따라 종속기업으로 편입되었습니다.
주식회사 엠즈푸드시스템	신규 출자하였습니다.
엠즈씨드 주식회사	폴바셋 외식사업부문을 물적 분할하여 신규 설립함에 따라 종속기업으로 편입되었습니다.

2. 중요한 회계정책 :

재무제표의 작성에 적용된 주요한 회계정책은 아래에 제시되어 있습니다. 이러한 정책은 별도의 언급이 없다면, 표시된 회계기간에 계속적으로 적용되었습니다.

2.1 재무제표 작성기준 -

연결회사의 재무제표는 한국채택국제회계기준에 따라 작성되었습니다. 한국채택국제회계기준은 국제회계기준위원회("IASB")가 발표한 기준서와 해석서 중 대한민국이 채택한 내용을 의미합니다.

한국채택국제회계기준은 재무제표 작성시 중요한 회계추정의 사용을 허용하고 있으며, 회계정책을 적용함에 있어 경영진의 판단을 요구하고 있습니다. 보다 복잡하고 높은 수준의 판단이 요구되는 부분이나 중요한 가정 및 추정이 요구되는 부분은 주석3에서 설명하고 있습니다.

2.2 회계정책과 공시의 변경

(1) 회사가 채택한 제·개정 기준서

연결회사는 2013년 1월 1일로 개시하는 회계기간부터 다음의 제·개정 기준서를 신규로 적용하였습니다.

- 기업회계기준서 제1001호 '재무제표표시' 개정: 기타포괄손익항목의 표시
포괄손익계산서의 기타포괄손익을 당기손익으로 재분류되지 않는 항목과 후속적으로 당기

손익으로 재분류되는 항목으로 구분하여 표시하도록 개정되었습니다. 연결회사는 이를 소급하여 적용하였으며, 이로 인하여 연결회사의 총포괄손익에 미치는 영향은 없습니다.

- 기업회계기준서 제1019호 '종업원급여' 개정

발생한 모든 보험수리적손익은 기타포괄손익으로 즉시 인식하도록 개정되었습니다. 또한 제도의 변경에 따라 발생한 모든 과거근무원가를 즉시 인식하며, 이자원가와 사외적립자산에 대한 기대수익을 별도로 산출하던 것을 순확정급여부채(자산)에 확정급여채무의 측정에 사용한 할인율 적용하여 순이자비용(수익)을 산출하는 것으로 변경하였습니다. 연결회사는 개정된 기업회계기준서를 소급적용하였으며, 비교표시된 손익계산서 및 포괄손익계산서는 이러한 소급적용에 따른 변경사항을 반영하여 재작성 되었습니다.

이러한 회계정책 변경을 소급적용한 효과는 다음과 같습니다(단위:천원).

1) 2012년

구분	변경 전	변경금액	변경 후
이익잉여금	247,170,846	7,580,939	254,751,785
기타포괄손익누계액	(127,365)	(7,580,939)	(7,708,304)
판매비와관리비	268,794,650	(204,827)	268,589,823
기타포괄손익	(475,496)	(159,765)	(635,261)
주당순이익(원)	1,698	13	1,711

2) 2011년

구분	변경 전	변경금액	변경 후
이익잉여금	230,274,859	4,683,006	234,957,865
기타포괄손익누계액	(2,477,696)	(4,683,006)	(7,160,702)

- 기업회계기준서 제 1110호 '연결재무제표'

단일의 지배력 개념이 도입되어으며, 지배력에 대한 구체적인 지침을 제공하고 있습니다. 기업회계기준서 제1110호의 채택으로 인한 연결회사의 연결범위 변동은 없습니다.

- 기업회계기준서 제1111호 '공동약정'

약정의 법률적 형식보다는 약정의 당사자가 가지는 권리와 의무에 초점을 맞추어 공동약정의 실질을 반영할 수 있도록 제정되었습니다. 공동약정은 공동영업과 공동기업으로 분류됩니다. 연결회사의 기준서 제1111호의 채택으로 인하여 연결재무제표에 미치는 영향은 없습니다.

- 기업회계기준서 제1112호 '타기업에 대한 지분의 공시'

종속기업과 관계기업, 공동기업 및 비연결 구조화 기업에 대한 공시사항을 규정하고 있습니다.

-기업회계기준서 제1027호' 별도재무제표'

종속기업, 관계기업 및 공동기업에 대한 지배기업의 별도재무제표상의 회계처리만을 다루고 있습니다.

- 기업회계기준서 제1113호 '공정가치측정'

공정가치를 명확히 정의하고, 공정가치의 측정을 위한 체계 및 공시사항을 단일의 기준서에 서 규정하고 있습니다. 연결회사는 경과규정에 따라 동 제정 내용을 전진적으로 적용하였으며 이로 인하여 연결재무제표에 미치는 유의적인 영향은 없습니다.

(2) 연결회사가 적용하지 않은 제·개정 기준서 및 해석서

제정·공표되었으나 2013년 1월 1일 이후 시작하는 회계연도에 시행일이 도래하지 아니하였고, 연결회사가 조기 적용하지 아니한 제·개정 기준서 및 해석서는 다음과 같습니다.

- 기업회계기준서 제1110호 '연결재무제표' 개정

특정 요건을 충족하는 투자기업의 경우 종속기업 투자지분을 공정가치로 측정하여 당기손익에 인식하고 연결재무제표를 표시하지 않아도 되는 것으로 개정되었습니다. 이러한 개정은 투자기업이 아닌 투자기업의 지배기업에는 적용되지 않습니다. 동 개정내용은 2014년 1월 1일 이후에 개시하는 회계연도부터 적용될 예정이며, 조기적용이 허용됩니다. 연결회사는 상기 개정 기준서의 적용이 연결재무제표에 미치는 영향은 없을 것으로 예상하고 있습니다.

- 기업회계기준서 제1032호 '금융상품:표시' 개정

기업회계기준서 제1032호 '금융상품:표시'의 개정에 따라 상계권리가 미래사건에 좌우되지 않고 모든 상황에서 법적으로 집행가능 해야 한다는 사실과 결제 결과가 실질적으로 차액결제와 동일한 방식으로 금액을 결제 할 수 있는 경우 차액결제 기준을 충족할 것이라는 사실을 명확히 하였습니다. 동 개정내용은 2014년 1월 1일 이후 개시되는 회계연도부터 적용될 예정이며, 연결회사는 동 기준서의 영향을 검토 중에 있습니다.

- 기업회계기준서 제1039호 '금융상품: 인식과 측정' 개정

기업회계기준서 제1039호 '금융상품: 인식과 측정' 중 파생상품에 대한 이관(novation)과 위험회피회계에 관한 사항이 개정되었습니다. 동 개정 내용에 따르면, 위험회피수단으로 지정된 파생상품이 법률 또는 규정의 결과로써 중앙청산소 등으로 이관되는 상황에서 위험회피회계를 지속하는 것을 허용합니다. 동 개정내용은 2014년 1월 1일 이후에 개시하는 회계연도부터 적용될 예정이며, 조기적용이 허용됩니다. 연결회사는 동 기준서의 영향을 검토 중에 있습니다.

- 해석서 제2121호 '부담금' 제정

해석서 제2121호 '부담금'은 법규에 따라 정부에서 부과하는 부담금부채에 적용하며, 부담금부채는 법규에 명시된 부담금 납부를 유발하는 활동(의무발생사건)이 발생하는 시점에 인식하도록 규정하고 있습니다. 동 해석서는 2014년 1월 1일 이후 개시되는 회계연도부터 적용될 예정이며, 조기적용이 허용됩니다. 연결회사는 상기 해석서의 적용으로 재무제표에 미치는 영향은 없을 것으로 예상하고 있습니다.

2.3 연결 -

연결회사는 기업회계기준서 제1110호 '연결재무제표'에 따라 연결재무제표를 작성하고 있습니다.

니다.

(1) 종속기업

종속기업은 회사가 지배하고 있는 모든 기업(특수목적기업 포함)입니다. 회사가 피투자자에 대한 관여로 변동이익에 노출되거나 변동이익에 대한 권리가 있고, 피투자자에 대하여 자신의 힘으로 그러한 이익에 영향을 미칠 능력이 있는 경우, 해당 피투자자를 지배합니다. 종속기업은 회사가 지배하게 되는 시점부터 연결에 포함되며, 지배력을 상실하는 시점부터 연결에서 제외됩니다.

연결회사의 사업결합은 취득법으로 회계처리 됩니다. 이전대가는 취득일의 공정가치로 측정하고, 사업결합으로 취득한 식별가능한 자산·부채 및 우발부채는 취득일의 공정가치로 최초 측정하고 있습니다. 연결회사는 청산 시 순자산의 비례적 몫을 제공하는 비지배지분을 사업결합 건별로 판단하여 피취득자의 순자산 중 비례적 지분 또는 공정가치로 측정합니다. 그 밖의 비지배지분은 다른 기준서의 요구사항이 없다면 공정가치로 측정합니다. 취득관련원가는 발생 시 당기비용으로 인식됩니다.

영업권은 이전대가, 피취득자에 대한 비지배지분의 금액과 취득자가 이전에 보유하고 있던 피취득자에 대한 지분의 취득일의 공정가치 합계액이 취득한 식별가능한 순자산을 초과하는 금액으로 인식됩니다. 이전대가 등이 취득한 종속기업 순자산의 공정가액보다 작다면, 그 차액은 당기손익으로 인식합니다.

연결회사 내의 기업간에 발생하는 거래로 인한 채권, 채무의 잔액, 수익과 비용 및 미실현이익 등은 제거됩니다. 또한 종속기업의 회계정책은 연결회사에서 채택한 회계정책을 일관성 있게 적용하기 위해 차이가 나는 경우 수정됩니다.

(2) 관계기업

관계기업은 연결회사가 유의적 영향력을 보유하는 기업이며, 관계기업 투자지분은 최초에 취득원가로 인식하며 지분법을 적용합니다. 연결회사와 관계기업 간의 거래에서 발생한 미실현이익은 연결회사의 관계기업에 대한 지분에 해당하는 부분만큼 제거됩니다. 또한 관계기업 투자에 대한 객관적인 손상의 징후가 있는 경우 연결회사는 관계기업 투자의 회수가능액과 장부금액과의 차이는 손상차손으로 인식됩니다.

(3) 공동약정

둘 이상의 당사자들이 공동지배력을 보유하는 공동약정은 공동영업 또는 공동기업으로 분류됩니다. 공동영업자는 공동영업의 자산과 부채에 대한 권리와 의무를 보유하며, 공동영업의 자산과 부채, 수익과 비용 중 자신의 몫을 인식합니다. 공동기업참여자는 공동기업의 순자산에 대한 권리를 가지며, 지분법을 적용합니다.

2.4 외화환산 -

(1) 기능통화와 표시통화

연결회사는 재무제표에 포함되는 항목들을 각각의 영업활동이 이루어지는 주된 경제환경에

서의 통화("기능통화")를 이용하여 측정하고 있습니다. 재무제표는 연결회사의기능통화인 대한민국의 통화(KRW)로 표시됩니다.

(2) 외화거래와 보고기간말의 외화환산

외화거래는 거래일의 환율 또는 재측정되는 항목인 경우 평가일의 환율을 적용한 기능통화로 인식하고 있습니다. 외화거래의 결제나 화폐성 외화 자산·부채의 환산에서 발생하는 외환차이는 당기손익으로 인식하고 있습니다. 다만, 요건을 충족하는 현금흐름위험회피에 대한 위험회피금액은 기타포괄손익으로 인식하고 있습니다.

차입금과 현금및현금성자산으로부터 발생하는 순외환차이를 포함하는 모든 순외환차이는 손익계산서상 "기타수익(비용)"으로 표시됩니다.

매도가능금융상품으로 분류하는 외화표시 화폐성 유가증권의 공정가치 변동은 상각후원가의 변동으로 인한 부분과 기타 유가증권의 장부금액 변동으로 구분하며, 상각후원가의 변동 부분에서 발생한 외환차이는 당기손익으로, 기타 장부금액의 변동에서 발생한 외환차이는 기타포괄손익으로 인식하고 있습니다.

비화폐성 금융자산·부채로부터 발생하는 외환차이는 공정가치 변동손익의 일부로 보고하고 있습니다. 당기손익인식지분상품으로부터 발생하는 외환차이는 공정가치 변동손익의 일부로 보아 당기손익으로, 매도가능지분상품의 외환차이는 공정가치 변동에 대한 기타포괄손익에 포함하여 인식하고 있습니다.

2.5 금융자산 -

(1) 분류 및 측정

연결회사는 금융자산을 당기손익인식금융자산, 매도가능금융자산, 대여금및수취채권, 만기보유금융자산의 범주로 구분하고 있으며 금융자산의 정형화된 매매거래는 매매일에 인식됩니다.

연결회사는 복합상품에 대하여 주계약으로부터 내재파생상품을 분리하여 측정할 수 없어복합계약 전체를 당기손익인식항목으로 분류하고 있습니다. 연결회사가 당기손익인식금융자산으로 지정한 금융자산은 외화전환사채와 파생결합증권입니다.

금융자산의 정형화된 매매거래는 매매일에 인식됩니다. 금융자산은 최초 인식시점에공정가치로 측정하며, 거래원가는 당기손익인식금융자산을 제외한 금융자산은 공정가치에 가산하고 당기손익인식금융자산의 경우에는 당기비용으로 처리됩니다. 최초 인식 이후 매도가능금융자산과 당기손익인식금융자산은 후속적으로 공정가치로 측정되고, 대여금및수취채권과 만기보유금융자산은 유효이자율법을 적용하여 상각후원가로 측정됩니다.

당기손익인식금융자산의 공정가치 변동은 당기손익으로 인식되고, 매도가능금융자산의 공정가치변동은 기타포괄손익에 계상되어 이를 처분하거나 손상을 인식하는 때자본에서 당기손익으로 재분류됩니다.

(2) 손상

연결회사는 금융자산 또는 금융자산 집합의 손상 발생에 대한 객관적인 증거가 있는지를 매 보고기간말에 평가하고, 그 결과 손상되었다는 객관적인 증거가 있으며 손상사건이 신뢰성 있게 추정할 수 있는 금융자산의 추정 미래현금흐름에 영향을 미친 경우에는 손상차손을 인식하고 있습니다.

대여금및수취채권의 손상은 대손충당금 계정으로 차감표시되며, 그 외의 금융자산은장부금액에서 직접 차감됩니다. 회사는 금융자산을 더 이상 회수 하지 못할 것으로 판단되는 때에 해당 금융자산을 제각하고 있습니다.

연결회사가 금융자산이 손상되었다는 객관적인 증거에는 금융자산의 발행자나 지급의무자의 유의적인 재무적 어려움, 이자지급이나 원금상환이 3개월 이상 연체, 재무적 어려움으로 당해 금융자산에 대한 활성시장의 소멸 등이 포함됩니다. 또한, 매도가능지분상품의 공정가치가 원가로부터 50% 이상 하락하거나 6개월 이상 지속적으로 하락하는 경우는 손상의 객관적인 증거에 해당됩니다.

(3) 제거

연결회사는 금융자산을 양도한 경우라도 채무자의 채무불이행시의 소구권 등으로 양도한금융자산의 소유에 따른 위험과 보상의 대부분을 회사가 보유하는 경우에는 이를 제거하지 않고 그 양도자산 전체를 계속하여 인식하되, 수취한 대가를 금융부채로인식하고 있습니다. 해당 금융부채는 재무상태표에 "차입금"으로 분류됩니다.

2.6 파생상품 -

파생상품은 파생상품계약 체결시점에 공정가치로 최초 인식되며 후속적으로 공정가치로 재측정됩니다. 위험회피회계의 적용요건을 충족하지 않는 파생상품의 공정가치변동은 거래의 성격에 따라 "금융수익(비용)"으로 손익계산서에 인식됩니다.

2.7 재고자산 -

재고자산은 원가와 순실현가능가치 중 작은 금액으로 표시되고, 재고자산의 원가는 미착품 및 육성동물을 제외하고는 가중평균법에 따라 결정됩니다.

2.8 유형자산 -

유형자산은 역사적원가에서 감가상각누계액과 손상차손누계액을 차감하여 표시됩니다. 역사적원가는 자산의 취득에 직접적으로 관련된 지출을 포함합니다

토지를 제외한 자산은 취득원가에서 잔존가치를 제외하고, 다음의 추정 경제적 내용연수에 걸쳐 정액법으로 상각됩니다.

구 분	내 용 연 수
건 물	5 ~ 60년
구 축 물	2 ~ 40년
기 계 장 치	2 ~ 9년

차량운반구	2 ~ 8년
공기구비품	3 ~ 40년
대 동 물	4 ~ 8년

유형자산의 감가상각방법과 잔존가치 및 경제적 내용연수는 매 회계연도 말에 재검토되고 필요한 경우 추정의 변경으로 회계처리 됩니다.

2.9 차입원가 -

적격자산을 취득 또는 건설하는데 발생한 차입원가는 해당 자산을 의도된 용도로 사용할 수 있도록 준비하는 기간 동안 자본화되고, 적격자산을 취득하기 위한 특정목적차입금의 일시적 운용에서 발생한 투자수익은 당 회계기간 동안의 자본화 가능 차입원가에서 차감됩니다. 기타 차입원가는 발생기간에 비용으로 인식됩니다.

2.10 정부보조금 -

정부보조금은 보조금의 수취와 정부보조금에 부가된 조건의 준수에 대한 합리적인 확신이 있을 때 공정가치로 인식됩니다. 자산관련보조금은 자산의 장부금액을 계산할 때 차감하여 표시되며, 수익관련보조금은 이연하여 정부보조금의 교부 목적과 관련된 비용에서 차감하여 표시됩니다.

2.11 무형자산 -

무형자산은 역사적 원가로 최초 인식되고, 원가에서 상각누계액과 손상차손누계액을 차감한 금액으로 표시됩니다.

회원권은 이용 가능 기간에 대하여 예측가능한 제한이 없으므로 내용연수가 한정되지 않아 상각되지 않습니다. 한정된 내용연수를 가지는 다음의 무형자산은 추정내용연수동안 정액법으로 상각됩니다.

구 분	내 용 연 수
상표권과 라이선스	15 ~ 20년
컴퓨터소프트웨어 라이선스	3 ~ 5년

2.12 투자부동산 -

임대수익이나 투자차익을 목적으로 보유하고 있는 부동산은 투자부동산으로 분류됩니다. 투자부동산은 최초 인식시점에 원가로 측정되며, 최초 인식 후에는 원가에서 감가상각누계액과 손상차손누계액을 차감한 금액으로 표시됩니다. 투자부동산 중 토지를 제외한 투자부동산은 추정 경제적 내용연수 40년동안 정액법으로 상각됩니다.

2.13 비금융자산의 손상 -

영업권이나 내용연수가 비한정인 무형자산에 대하여는 매년 자산손상을 시사하는 징후가 있

을 때 손상검사를 수행하고 있습니다. 손상차손은 회수가능액(사용가치 또는 처분부대원가를 차감한 공정가치 중 높은 금액)을 초과하는 장부금액만큼 인식되고 영업권 이외의 비금융자산에 대한 손상차손은 매 보고기간말에 환입가능성이 검토됩니다.

2.14 금융부채 -

(1) 분류 및 측정

당기손익인식금융부채는 단기매매목적의 금융상품입니다. 주로 단기간 내에 재매입할 목적으로 부담하는 금융부채는 단기매매금융부채로 분류됩니다. 또한, 위험회피회계의 대상이 아닌 파생상품이나 내재파생상품을 포함한 금융상품으로부터 분리된 파생상품도 단기매매금융부채로 분류됩니다.

당기손익인식금융부채, 금융보증계약, 금융자산의 양도가 제거조건을 충족하지 못하는 경우에 발생하는 금융부채를 제외한 모든 비파생금융부채를 상각후원가로 측정하는 금융부채로 분류되고 있으며, 재무상태표 상 "매입채무", "차입금" 및 "기타금융부채" 등으로 표시됩니다.

특정일에 의무적으로 상환하여야 하는 우선주는 부채로 분류됩니다. 이러한 우선주에 대한 유효이자율법에 따른 이자비용은 다른 금융부채에서 인식한 이자비용과 함께 손익계산서 상 "금융원가"로 인식됩니다.

(2) 제거

금융부채는 계약상 의무가 이행, 취소 또는 만료되어 소멸되거나 기존 금융부채의 조건이 실질적으로 변경된 경우에 재무상태표에서 제거됩니다.

2.15 충당부채 -

충당부채는 의무를 이행하기 위하여 예상되는 지출액의 현재가치로 측정되며, 시간경과로 인한 충당부채의 증가는 이자비용으로 인식됩니다.

2.16 당기법인세 및 이연법인세 -

법인세비용은 당기법인세와 이연법인세로 구성됩니다. 법인세는 기타포괄손익이나 자본에 직접 인식된 항목과 관련된 금액은 해당 항목에서 직접 인식하며, 이를 제외하고는 당기손익으로 인식됩니다. 법인세비용은 보고기간말 현재 제정되었거나 실질적으로 제정된 세법에 기초하여 측정됩니다.

이연법인세는 자산과 부채의 장부금액과 세무기준액의 차이로 정의되는 일시적 차이에 대하여 장부금액을 회수하거나 결제할 때의 예상 법인세효과로 인식됩니다. 다만, 사업결합 이외의 거래에서 자산·부채를 최초로 인식할 때 발생하는 이연법인세자산과 부채는 그 거래가 회계이익이나 과세소득에 영향을 미치지 않는다면 인식되지 않습니다.

이연법인세자산은 차감할 일시적차이가 사용될 수 있는 미래 과세소득의 발생가능성이 높은 경우에 인식됩니다.

종속기업, 관계기업 및 공동기업 투자지분과 관련된 가산할 일시적차이에 대하여 소멸시점을 통제할 수 있고 예측가능한 미래에 일시적차이가 소멸하지 않을 가능성이 높은 경우를 제외하고 이연법인세부채를 인식하고 있습니다. 또한 이러한 자산으로부터 발생하는 차감할 일시적차이에 대하여 일시적차이가 예측가능한 미래에 소멸할가능성이 높고 일시적차이가 사용될 수 있는 과세소득이 발생할 가능성이 높은 경우에만 이연법인세자산을 인식하고 있습니다.

이연법인세자산과 부채는 당기법인세자산과 당기법인세부채를 상계할 수 있는 법적으로 집행가능한 권리를 회사가 보유하고, 이연법인세자산과 부채가 동일한 과세당국에 의해서 부과되는 법인세와 관련이 있으면서 순액으로 결제할 의도가 있는 경우에 상계됩니다.

2.17 종업원급여 -

(1) 퇴직급여

회사는 확정급여부채를 운영하고 있습니다. 확정급여제도는 확정기여제도를 제외한 모든 퇴직연금제도입니다.

일반적으로 확정급여제도는 연령, 근속연수나 급여수준 등의 요소에 의하여 종업원이 퇴직할 때 지급받을 퇴직연금급여의 금액이 확정됩니다. 확정급여제도와 관련하여 재무상태표에 계상된 부채는 보고기간말 현재 확정급여채무의 현재가치에서 사외적립자산의 공정가치를 차감한 금액입니다. 확정급여채무는 매년 독립된 보험계리인에 의해 예측단위적립방식에 따라 산정되며, 확정급여채무의 현재가치는 그 지급시점과 만기가 유사한 우량회사채의 이자율로 기대미래현금유출액을 할인하여 산정됩니다. 한편, 순확정급여부채와 관련한 재측정요소는 기타포괄손익으로 인식됩니다.

제도개정, 축소 또는 정산이 발생하는 경우에는 과거근무원가 또는 정산으로 인한 손익은 당기손익으로 인식됩니다.

(2) 장기종업원급여

회사는 장기 근속 임직원에게 장기종업원급여를 제공하고 있습니다. 이 급여를 받을 수 있는 권리는 주로 10년 이상의 장기간 근무한 임직원에게만 주어집니다. 이러한 급여의 예상원가는 확정급여연금제도에서 사용된 것과 동일한 회계처리방법을 사용하여 근무기간 동안 인식됩니다. 보험수리적 가정의 변경 및 보험수리적 가정과 실제로 발생한 결과의 차이로 인해 발생하는 보험수리적손익은 발생한 기간에 당기손익으로 인식하고 있습니다.

2.18 수익인식 -

수익은 연결회사의 통상적인 활동에서 발생하는 재화의 판매 및 용역의 제공에 대하여 받았거나 받을 대가의 공정가치로 구성되어 있습니다. 수익은 부가가치세, 반품, 리베이트 및 할인액을 차감한 순액으로 표시하고 있습니다.

연결회사는 수익금액을 신뢰성 있게 측정할 수 있고, 미래의 경제적 효익이 기업에 유입될 가능성이 높으며, 다음에서 설명하고 있는 연결회사의 활동별 특정 요건을 충족하는 경우에

수익으로 인식하고 있습니다. 연결회사의 추정은 고객의 유형, 거래의 유형 및 개별 거래조건 등의 과거 자료를 바탕으로 하고 있습니다.

(1) 재화의 판매

연결회사는 유제품의 제조 및 판매업 등을 운영하고 있습니다. 재화의 판매에 따른 수익은 재화가 구매자에게 인도되는 시점에서 인식하고 있습니다.

(2) 이자수익

이자수익은 시간의 경과에 따라 유효이자율법에 의하여 인식하고 있습니다. 채권 손상이 발생하는 경우 채권금액의 장부금액을 회수가능액까지 감액하며, 시간의 경과에 따라 증가하는 부분은 이자수익으로 인식하고 있습니다. 한편, 손상채권에 대한 이자수익은 최초 유효이자율에 의하여 인식하고 있습니다.

(3) 배당수익

배당수익은 배당금을 받을 권리가 확정되는 시점에 인식하고 있습니다.

2.19 영업부문 -

영업부문별 정보는 최고영업의사결정자에게 보고되는 사업본부별로 공시됩니다(주석32 참조). 최고영업의사결정자는 영업부문에 배부될 자원과 영업부문의 성과를 평가하는데 책임이 있으며, 전략적 의사결정을 수행하는 대표이사를 최고의사결정자로 보고 있습니다.

2.20 재무제표 승인 -

연결회사의 연결재무제표는 2014년 3월 6일자로 이사회에서 승인되었으며, 정기주주총회에서 수정승인 될 수 있습니다.

3. 중요한 회계추정 및 가정 :

연결회사는 미래에 대하여 추정 및 가정을 하고 있습니다. 추정 및 가정은 지속적으로 평가되며, 과거 경험과 현재의 상황에서 합리적으로 예측가능한 미래의 사건과 같은 다른 요소들을 고려하여 이루어집니다. 이러한 회계추정은 실제 결과와 다를 수도 있습니다. 보고기간말 이후의 자산 및 부채 장부금액에 조정을 미칠 수 있는 유의적 위험에 대한 추정 및 가정은 다음과 같습니다.

(1) 법인세

연결회사는 보고기간말 현재까지의 영업활동의 결과로 미래에 부담할 것으로 예상되는 법인세효과를 최선의 추정과정을 거쳐 당기법인세 및 이연법인세로 인식하였습니다. 하지만 실제 미래 최종 법인세부담은 인식한 관련 자산·부채와 일치하지 않을 수 있으며, 이러한 차이는 최종 세효과가 확정된 시점의 당기법인세 및 이연법인세 자산·부채에 영향을 줄 수 있습니다.

(2) 금융상품의 공정가치

활성시장에서 거래되지 않는 금융상품의 공정가치는 원칙적으로 평가기법을 사용하여 결정하고 있습니다. 연결회사는 보고기간말 현재 주요한 시장상황에 기초하여 다양한 평가기법의 선택 및 가정에 대한 판단을 하고 있습니다(주석5 참조).

(3) 포인트이연수익

연결회사는 자사제품판매에 따른 포인트를 부여하고 있습니다. 포인트를 부여한 재화의 판매에 대하여 받거나 받을 대가의 공정가치 중 포인트의 부여로 인한 대가의 공정가치는 재무상태표상 이연수익으로 계상하고 있으며, 포인트가 사용되어 보상을 제공할 의무를 이행하는 시점에서 수익으로 인식하고 있습니다. 실제 포인트의 등록율, 사용율, 등록시점에 따라 이연수익 금액은 변경될 수 있습니다.

(4) 충당부채

연결회사는 지난 18개월 동안에 판매된 분유제품 및 4개월 동안 판매된 치즈와 관련하여 예상되는 반품청구를 충족시키는데 필요하다고 판단되는 최선의 추정치를 기준으로 반품충당부채를 설정하고 있습니다.

또한 연결회사는 임차시설물의 복구공사와 관련하여 장래에 지출될 것으로 예상되는금액을 임차기간과 과거 경험 등을 기초로 추정하여 복구충당부채로 설정하고 있습니다. 충당부채는 실제 반품 및 복구 현황에 따라 미래의 회계기간에 추가적인 충당부채를 설정하도록 변경될 수 있습니다.

(5) 순확정급여부채

순확정급여부채의 현재가치는 보험수리적방식에 의해 결정되는 다양한 요소들 특히 할인율의 변동에 영향을 받습니다. (감사보고서 주석18 참조).

3. 요약재무정보 (별도 기준)

(단위 : 천원)

구분	제 45기	제 44기	제 43기
[유동자산]	304,671,820	281,928,145	260,418,660
1. 현금및현금성자산	45,426,181	31,300,190	19,309,243
2. 단기금융상품	4,277,778	6,293,571	114,821
3. 매출채권 및 기타채권	136,509,406	133,092,112	121,608,486
4. 파생금융상품	0	0	65,720
5. 기타유동자산	1,969,738	2,218,110	2,085,322
6. 재고자산	116,488,717	109,024,162	117,235,068
[비유동자산]	319,987,980	327,855,473	334,849,389
1. 매도가능금융자산	2,816,956	8,726,702	10,003,797

2. 종속기업, 관계기업 및 공동기업에 대한 투자자산	37,744,954	21,651,994	22,362,615
3. 장기금융상품	333,000	93,000	13,000
4. 매출채권 및 기타채권	39,068,899	47,917,228	45,011,962
5. 투자부동산	33,108,885	23,892,788	24,583,924
6. 유형자산	194,120,891	213,086,540	220,322,964
7. 무형자산	5,811,915	5,287,553	3,685,574
8. 이연법인세자산	554,996		
9. 기타비유동자산	6,427,484	7,199,668	8,865,553
자산총계	624,659,800	609,783,618	595,268,049
[유동부채]	211,376,259	209,713,778	222,025,287
[비유동부채]	93,750,940	102,366,925	97,909,895
부채총계	305,127,199	312,080,703	319,935,182
[자본금]	6,700,000	6,700,000	6,700,000
[이익잉여금]	266,069,432	247,379,898	232,611,234
[기타자본항목]	46,763,168	43,623,017	36,021,633
자본총계	319,532,601	297,702,915	275,332,867
매출액	1,138,184,962	1,052,310,731	944,370,045
영업이익	30,752,485	30,062,454	16,530,815
법인세비용차감전순이익	27,737,926	22,733,951	10,815,750
당기순이익	20,270,970	16,319,647	4,742,244
·주당순이익(손실)	1,591	1,308	379
·희석주당순이익(손실)	1,528	1,308	379

4. 별도재무제표 작성기준 및 중요한 회계처리방침

1. 일반사항 :

매일유업 주식회사(이하 "회사")는 1969년 2월에 유제품 제조 및 판매를 목적으로 설립되어 1999년 5월 한국거래소의 코스닥시장에 주식을 상장하였습니다. 회사의 본점은 서울특별시 종로구에 위치하고 있으며 경기도 평택 등 7개소에 생산공장을 보유하고 있습니다.

보고기간종료일 현재 회사의 지분중 39.32%를 보유한 김정완과 그 특수관계자가 유의적인 영향력을 행사하고 있으며, 나머지 지분은 기관투자자, 해외투자자, 소액 주주 등에 넓게 분산되어 소유되고 있습니다.

2. 중요한 회계정책 :

다음은 재무제표의 작성에 적용된 주요한 회계정책입니다. 이러한 정책은 별도의 언급이 없다면, 표시된 회계기간에 계속적으로 적용됩니다.

2.1 재무제표 작성기준 -

회사의 재무제표는 한국채택국제회계기준에 따라 작성되었습니다. 한국채택국제회계기준은 국제회계기준위원회("IASB")가 발표한 기준서와 해석서 중 대한민국이 채택한 내용을 의미합니다.

한국채택국제회계기준은 재무제표 작성시 중요한 회계추정의 사용을 허용하고 있으며, 회계정책을 적용함에 있어 경영진의 판단을 요구하고 있습니다. 보다 복잡하고 높은 수준의 판단이 요구되는 부분이나 중요한 가정 및 추정이 요구되는 부분은 주석3에서 설명하고 있습니다.

2.2 회계정책과 공시의 변경

(1) 회사가 채택한 제·개정 기준서

회사는 2013년 1월 1일로 개시하는 회계기간부터 다음의 제·개정 기준서를 신규로 적용하였습니다.

- 기업회계기준서 제1001호 '재무제표표시' 개정: 기타포괄손익항목의 표시
포괄손익계산서의 기타포괄손익을 당기손익으로 재분류되지 않는 항목과 후속적으로 당기손익으로 재분류되는 항목으로 구분하여 표시하도록 개정되었습니다. 회사는 이를 소급하여 적용하였으며, 이로 인하여 회사의 총 포괄손익에 미치는 영향은 없습니다.

- 기업회계기준서 제1019호 '종업원급여' 개정
발생한 모든 보험수리적손익은 기타포괄손익으로 즉시 인식하도록 개정되었습니다. 또한 제도의 변경에 따라 발생한 모든 과거근무원가를 즉시 인식하며, 이자원가와 사외적립자산에 대한 기대수익을 별도로 산출하던 것을 순확정급여부채(자산)에 확정급여채무의 측정에 사용한 할인율 적용하여 순이자비용(수익)을 산출하는 것으로 변경하였습니다. 회사는 개정된 기업회계기준서를 소급적용하였으며, 비교표시된 손익계산서 및 포괄손익계산서는 이러한 소급적용에 따른 변경사항을 반영하여 재작성 되었습니다.

이러한 회계정책 변경을 소급적용한 효과는 다음과 같습니다(단위:천원).

1) 2012년

구분	변경 전	변경금액	변경 후
이익잉여금	239,951,165	7,428,733	247,379,898
기타포괄손익누계액	560,772	(7,428,733)	(6,867,961)
판매비와관리비	255,695,917	(204,826)	255,491,091
기타포괄손익	1,467,817	(159,764)	1,308,053
주당순이익(원)	1,295	13	1,308

2) 2011년

구분	변경 전	변경금액	변경 후
----	------	------	------

이익잉여금	228,002,996	4,608,239	232,611,235
기타포괄손익누계액	(3,567,775)	(4,608,239)	(8,176,014)

- 기업회계기준서 제 1110호 '연결재무제표'

단일의 지배력 개념이 도입되어으며, 지배력에 대한 구체적인 지침을 제공하고 있습니다. 기업회계기준서 제1110호의 채택으로 인한 회사의 연결범위 변동은 없습니다.

- 기업회계기준서 제1111호 '공동약정'

약정의 법률적 형식보다는 약정의 당사자가 가지는 권리와 의무에 초점을 맞추어 공동약정의 실질을 반영할 수 있도록 제정되었습니다. 공동약정은 공동영업과 공동기업으로 분류됩니다. 회사의 기준서 제1111호의 채택으로 인하여 재무제표에 미치는 영향은 없습니다.

- 기업회계기준서 제1112호 '타기업에 대한 지분의 공시'

종속기업과 관계기업, 공동기업 및 비연결 구조화 기업에 대한 공시사항을 규정하고 있습니다.

-기업회계기준서 제1027호' 별도재무제표'

종속기업, 관계기업 및 공동기업에 대한 지배기업의 별도재무제표상의 회계처리만을 다루고 있습니다.

- 기업회계기준서 제1113호 '공정가치측정'

공정가치를 명확히 정의하고, 공정가치의 측정을 위한 체계 및 공시사항을 단일의 기준서에서 규정하고 있습니다. 회사는 경과규정에 따라 동 제정 내용을 전진적으로 적용하였으며 이로 인하여 재무제표에 미치는 유의적인 영향은 없습니다.

(2) 회사가 적용하지 않은 제·개정 기준서 및 해석서

제정·공표되었으나 2013년 1월 1일 이후 시작하는 회계연도에 시행일이 도래하지 아니하였고, 회사가 조기 적용하지 아니한 제·개정 기준서 및 해석서는 다음과 같습니다.

- 기업회계기준서 제1110호 '연결재무제표' 개정

특정 요건을 충족하는 투자기업의 경우 종속기업 투자지분을 공정가치로 측정하여 당기손익에 인식하고 연결재무제표를 표시하지 않아도 되는 것으로 개정되었습니다. 이러한 개정은 투자기업이 아닌 투자기업의 지배기업에는 적용되지 않습니다. 동 개정내용은 2014년 1월 1일 이후에 개시하는 회계연도부터 적용될 예정이며, 조기적용이 허용됩니다. 회사는 상기의 개정 기준서의 적용이 연결재무제표에 미치는 영향은 없을 것으로 예상하고 있습니다.

- 기업회계기준서 제1032호 '금융상품:표시' 개정

기업회계기준서 제1032호 '금융상품:표시'의 개정에 따라 상계권리가 미래사건에 좌우되지 않고 모든 상황에서 법적으로 집행가능 해야 한다는 사실과 결제 결과가 실질적으로 차액결제와 동일한 방식으로 금액을 결제 할 수 있는 경우 차액결제 기준을 충족할 것이라는 사실을 명확히 하였습니다. 동 개정내용은 2014년 1월 1일 이후 개시되는 회계연도부터 적용될 예정이며, 회사는 동 기준서의 영향을 검토 중에 있습니다.

- 기업회계기준서 제1039호 '금융상품: 인식과 측정' 개정

기업회계기준서 제1039호 '금융상품: 인식과 측정' 중 파생상품에 대한 이관(novation)과 위험회피회계에 관한 사항이 개정되었습니다. 동 개정 내용에 따르면, 위험회피수단으로 지정된 파생상품이 법률 또는 규정의 결과로써 중앙청산소 등으로 이관되는 상황에서 위험회피회계를 지속하는 것을 허용합니다. 동 개정내용은 2014년 1월 1일 이후에 개시하는 회계연도부터 적용될 예정이며, 조기적용이 허용됩니다. 회사는 동 기준서의 영향을 검토 중에 있습니다.

- 해석서 제2121호 '부담금' 제정

해석서 제2121호 '부담금'은 법규에 따라 정부에서 부과하는 부담금부채에 적용하며, 부담금부채는 법규에 명시된 부담금 납부를 유발하는 활동(의무발생사건)이 발생하는 시점에 인식하도록 규정하고 있습니다. 동 해석서는 2014년 1월 1일 이후 개시되는 회계연도부터 적용될 예정이며, 조기적용이 허용됩니다. 회사는 상기 해석서의 적용으로 재무제표에 미치는 영향은 없을 것으로 예상하고 있습니다.

2.3 종속기업, 관계기업 및 공동기업 -

회사의 재무제표는 기업회계기준서 제1027호 '별도재무제표'에 따른 별도재무제표입니다. 종속기업, 공동기업 및 관계기업 투자는 직접적인 지분투자에 근거하여 원가로 측정하고 있으며, 다만 한국채택국제회계기준으로의 전환일 시점에는 전환일 시점의 과거회계기준에 따른 장부금액을 간주원가로 사용하였습니다. 또한, 종속기업, 공동기업 및 관계기업으로부터 수취하는 배당금은 배당에 대한 권리가 확정되는 시점에 당기손익으로 인식하고 있습니다.

2.4 외화환산 -

(1) 기능통화와 표시통화

회사는 재무제표에 포함되는 항목들을 영업활동이 이루어지는 주된 경제환경에서의 통화("기능통화")를 적용하여 측정하고 있습니다. 회사의 기능통화는 대한민국 원화이며, 재무제표는 대한민국 원화로 표시되어 있습니다.

(2) 외화거래와 보고기간말의 환산

외화거래는 거래일의 환율 또는 재측정되는 항목인 경우 평가일의 환율을 적용한 기능통화로 인식되고, 외화거래의 결제나 화폐성 외화 자산·부채의 환산에서 발생하는 외환차이는 당기손익으로 인식됩니다.

비화폐성 금융자산·부채로부터 발생하는 외환차이는 공정가치 변동손익의 일부로 보아 당기손익인식지분상품으로부터 발생하는 외환차이는 당기손익으로, 매도가능지분상품의 외환차이는 기타포괄손익에 포함하여 인식됩니다.

2.5 금융자산 -

(1) 분류 및 측정

회사는 금융자산을 당기손익인식금융자산, 매도가능금융자산, 대여금및수취채권, 만기보유금융자산의 범주로 구분하고 있으며 금융자산의 정형화된 매매거래는 매매일에 인식됩니다.

회사는 복합상품에 대하여 주계약으로부터 내재파생상품을 분리하여 측정할 수 없어복합계약 전체를 당기손익인식항목으로 분류하고 있습니다. 회사가 당기손익인식금융자산으로 지정한 금융자산은 외화전환사채와 파생결합증권입니다.

금융자산의 정형화된 매매거래는 매매일에 인식됩니다. 금융자산은 최초 인식시점에공정가치로 측정하며, 거래원가는 당기손익인식금융자산을 제외한 금융자산은 공정가치에 가산하고 당기손익인식금융자산의 경우에는 당기비용으로 처리됩니다. 최초 인식 이후 매도가능금융자산과 당기손익인식금융자산은 후속적으로 공정가치로 측정되고, 대여금및수취채권과 만기보유금융자산은 유효이자율법을 적용하여 상각후원가로 측정됩니다.

당기손익인식금융자산의 공정가치 변동은 당기손익으로 인식되고, 매도가능금융자산의 공정가치변동은 기타포괄손익에 계상되어 이를 처분하거나 손상을 인식하는 때자본에서 당기손익으로 재분류됩니다.

(2) 손상

회사는 금융자산 또는 금융자산 집합의 손상 발생에 대한 객관적인 증거가 있는지를 매 보고기간말에 평가하고, 그 결과 손상되었다는 객관적인 증거가 있으며 손상사건이 신뢰성 있게 추정할 수 있는 금융자산의 추정 미래현금흐름에 영향을 미친 경우에는 손상차손을 인식하고 있습니다.

대여금및수취채권의 손상은 대손충당금 계정으로 차감표시되며, 그 외의 금융자산은장부금액에서 직접 차감됩니다. 회사는 금융자산을 더 이상 회수 하지 못할 것으로 판단되는 때에 해당 금융자산을 제각하고 있습니다.

회사가 금융자산이 손상되었다는 객관적인 증거에는 금융자산의 발행자나 지급의무자의 유의적인 재무적 어려움, 이자지급이나 원금상환이 3개월 이상 연체, 재무적 어려움으로 당해 금융자산에 대한 활성시장의 소멸 등이 포함됩니다. 또한, 매도가능지분상품의 공정가치가 원가로부터 50% 이상 하락하거나 6개월 이상 지속적으로 하락하는 경우는 손상의 객관적인 증거에 해당됩니다.

(3) 제거

회사는 금융자산을 양도한 경우라도 채무자의 채무불이행시의 소구권 등으로 양도한금융자산의 소유에 따른 위험과 보상의 대부분을 회사가 보유하는 경우에는 이를 제거하지 않고 그 양도자산 전체를 계속하여 인식하되, 수취한 대가를 금융부채로 인식하고 있습니다. 해당 금융부채는 재무상태표에 "차입금"으로 분류됩니다.

2.6 파생상품 -

파생상품은 파생상품계약 체결시점에 공정가치로 최초 인식되며 후속적으로 공정가치로 재측정됩니다. 위험회피회계의 적용요건을 충족하지 않는 파생상품의 공정가치변동은 거래의 성격에 따라 "금융수익(비용)"으로 손익계산서에 인식됩니다.

2.7 재고자산 -

재고자산은 원가와 순실현가능가치 중 작은 금액으로 표시되고, 재고자산의 원가는 미착품 및 육성동물을 제외하고는 가중평균법에 따라 결정됩니다.

2.8 유형자산 -

유형자산은 역사적원가에서 감가상각누계액과 손상차손누계액을 차감하여 표시됩니다. 역사적원가는 자산의 취득에 직접적으로 관련된 지출을 포함합니다

토지를 제외한 자산은 취득원가에서 잔존가치를 제외하고, 다음의 추정 경제적 내용연수에 걸쳐 정액법으로 상각됩니다.

구 분	내 용 연 수
건 물	5 ~ 60년
구 축 물	2 ~ 40년
기 계 장 치	2 ~ 9년
차량운반구	2 ~ 8년
공기구비품	3 ~ 40년
대 동 물	4 ~ 8년

유형자산의 감가상각방법과 잔존가치 및 경제적 내용연수는 매 회계연도 말에 재검토되고 필요한 경우 추정의 변경으로 회계처리 됩니다.

2.9 차입원가 -

적격자산을 취득 또는 건설하는데 발생한 차입원가는 해당 자산을 의도된 용도로 사용할 수 있도록 준비하는 기간 동안 자본화되고, 적격자산을 취득하기 위한 특정목적차입금의 일시적 운용에서 발생한 투자수익은 당 회계기간 동안의 자본화 가능 차입원가에서 차감됩니다. 기타 차입원가는 발생기간에 비용으로 인식됩니다.

2.10 정부보조금 -

정부보조금은 보조금의 수취와 정부보조금에 부가된 조건의 준수에 대한 합리적인 확신이 있을 때 공정가치로 인식됩니다. 자산관련보조금은 자산의 장부금액을 계산할 때 차감하여 표시되며, 수익관련보조금은 이연하여 정부보조금의 교부 목적과 관련된 비용에서 차감하여 표시됩니다.

2.11 무형자산 -

무형자산은 역사적 원가로 최초 인식되고, 원가에서 상각누계액과 손상차손누계액을차감한 금액으로 표시됩니다.

회원권은 이용 가능 기간에 대하여 예측가능한 제한이 없으므로 내용연수가 한정되지 않아

상각되지 않습니다. 한정된 내용연수를 가지는 다음의 무형자산은 추정내용연수동안 정액법으로 상각됩니다.

구 분	내 용 연 수
상표권과 라이선스	15 ~ 20년
컴퓨터소프트웨어 라이선스	3 ~ 5년

2.12 투자부동산 -

임대수익이나 투자차익을 목적으로 보유하고 있는 부동산은 투자부동산으로 분류됩니다. 투자부동산은 최초 인식시점에 원가로 측정되며, 최초 인식 후에는 원가에서 감가상각누계액과 손상차손누계액을 차감한 금액으로 표시됩니다. 투자부동산 중 토지를 제외한 투자부동산은 추정 경제적 내용연수 40년동안 정액법으로 상각됩니다.

2.13 비금융자산의 손상 -

영업권이나 내용연수가 비한정인 무형자산에 대하여는 매년 자산손상을 시사하는 징후가 있을 때 손상검사를 수행하고 있습니다. 손상차손은 회수가능액(사용가치 또는 처분부대원가를 차감한 공정가치 중 높은 금액)을 초과하는 장부금액만큼 인식되고 영업권 이외의 비금융자산에 대한 손상차손은 매 보고기간말에 환입가능성이 검토됩니다.

2.14 금융부채 -

(1) 분류 및 측정

당기손익인식금융부채는 단기매매목적의 금융상품입니다. 주로 단기간 내에 재매입할 목적으로 부담하는 금융부채는 단기매매금융부채로 분류됩니다. 또한, 위험회피회계의 대상이 아닌 파생상품이나 내재파생상품을 포함한 금융상품으로부터 분리된 파생상품도 단기매매금융부채로 분류됩니다.

당기손익인식금융부채, 금융보증계약, 금융자산의 양도가 제거조건을 충족하지 못하는 경우에 발생하는 금융부채를 제외한 모든 비파생금융부채를 상각후원가로 측정하는 금융부채로 분류되고 있으며, 재무상태표 상 "매입채무", "차입금" 및 "기타금융부채" 등으로 표시됩니다.

특정일에 의무적으로 상환하여야 하는 우선주는 부채로 분류됩니다. 이러한 우선주에 대한 유효이자율법에 따른 이자비용은 다른 금융부채에서 인식한 이자비용과 함께 손익계산서 상 "금융원가"로 인식됩니다.

(2) 제거

금융부채는 계약상 의무가 이행, 취소 또는 만료되어 소멸되거나 기존 금융부채의 조건이 실질적으로 변경된 경우에 재무상태표에서 제거됩니다.

2.15 충당부채 -

충당부채는 의무를 이행하기 위하여 예상되는 지출액의 현재가치로 측정되며, 시간경과로 인한 충당부채의 증가는 이자비용으로 인식됩니다.

2.16 당기법인세 및 이연법인세 -

법인세비용은 당기법인세와 이연법인세로 구성됩니다. 법인세는 기타포괄손익이나 자본에 직접 인식된 항목과 관련된 금액은 해당 항목에서 직접 인식하며, 이를 제외하고는 당기손익으로 인식됩니다. 법인세비용은 보고기간말 현재 제정되었거나 실질적으로 제정된 세법에 기초하여 측정됩니다.

이연법인세는 자산과 부채의 장부금액과 세무기준액의 차이로 정의되는 일시적 차이에 대하여 장부금액을 회수하거나 결제할 때의 예상 법인세효과로 인식됩니다. 다만, 사업결합 이외의 거래에서 자산·부채를 최초로 인식할 때 발생하는 이연법인세자산과 부채는 그 거래가 회계이익이나 과세소득에 영향을 미치지 않는다면 인식되지 않습니다.

이연법인세자산은 차감할 일시적차이가 사용될 수 있는 미래 과세소득의 발생가능성이 높은 경우에 인식됩니다.

종속기업, 관계기업 및 공동기업 투자지분과 관련된 가산할 일시적차이에 대하여 소멸시점을 통제할 수 있고 예측가능한 미래에 일시적차이가 소멸하지 않을 가능성이 높은 경우를 제외하고 이연법인세부채를 인식하고 있습니다. 또한 이러한 자산으로부터 발생하는 차감할 일시적차이에 대하여 일시적차이가 예측가능한 미래에 소멸할가능성이 높고 일시적차이가 사용될 수 있는 과세소득이 발생할 가능성이 높은 경우에만 이연법인세자산을 인식하고 있습니다.

이연법인세자산과 부채는 당기법인세자산과 당기법인세부채를 상계할 수 있는 법적으로 집행가능한 권리를 회사가 보유하고, 이연법인세자산과 부채가 동일한 과세당국에 의해서 부과되는 법인세와 관련이 있으면서 순액으로 결제할 의도가 있는 경우에 상계됩니다.

2.17 종업원급여 -

(1) 퇴직급여

회사는 확정급여부채를 운영하고 있습니다. 확정급여제도는 확정기여제도를 제외한 모든 퇴직연금제도입니다.

일반적으로 확정급여제도는 연령, 근속연수나 급여수준 등의 요소에 의하여 종업원이 퇴직할 때 지급받을 퇴직연금급여의 금액이 확정됩니다. 확정급여제도와 관련하여 재무상태표에 계상된 부채는 보고기간말 현재 확정급여채무의 현재가치에서 사외적립자산의 공정가치를 차감한 금액입니다. 확정급여채무는 매년 독립된 보험계리인에 의해 예측단위적립방식에 따라 산정되며, 확정급여채무의 현재가치는 그 지급시점과 만기가 유사한 우량회사채의 이자율로 기대미래현금유출액을 할인하여 산정됩니다. 한편, 순확정급여부채와 관련한 재측정요소는 기타포괄손익으로 인식됩니다.

제도개정, 축소 또는 정산이 발생하는 경우에는 과거근무원가 또는 정산으로 인한 손익은 당

기손익으로 인식됩니다.

(2) 장기종업원급여

회사는 장기 근속 임직원에게 장기종업원급여를 제공하고 있습니다. 이 급여를 받을 수 있는 권리는 주로 10년 이상의 장기간 근무한 임직원에게만 주어집니다. 이러한 급여의 예상원가는 확정급여연금제도에서 사용된 것과 동일한 회계처리방법을 사용하여 근무기간 동안 인식됩니다. 보험수리적 가정의 변경 및 보험수리적 가정과 실제로 발생한 결과의 차이로 인해 발생하는 보험수리적손익은 발생한 기간에 당기손익으로 인식하고 있습니다.

2.18 수익인식 -

수익은 회사의 통상적인 활동에서 발생하는 재화의 판매 및 용역의 제공에 대하여 받았거나 받을 대가의 공정가치로 구성되어 있습니다. 수익은 부가가치세, 반품, 리베이트 및 할인액을 차감한 순액으로 표시하고 있습니다.

수익금액을 신뢰성 있게 측정할 수 있고, 미래의 경제적 효익이 기업에 유입될 가능성이 높으며, 다음에서 설명하고 있는 회사의 활동별 특정 요건을 충족하는 경우에 수익을 인식하고 있습니다. 추정은 고객의 유형, 거래의 유형 및 개별 거래조건 등의 과거 자료를 바탕으로 하고 있습니다.

(1) 재화의 판매

회사는 유제품 제조 및 판매업을 운영하고 있습니다. 재화의 판매에 따른 수익은 재화가 구매자에게 인도되는 시점에서 인식하고 있습니다.

(2) 이자수익

이자수익은 시간의 경과에 따라 유효이자율법에 의하여 인식됩니다. 채권 손상이 발생하는 경우 채권금액의 장부금액은 회수가능액까지 감액되며, 시간의 경과에 따라 증가하는 부분은 이자수익으로 인식됩니다. 한편, 손상채권에 대한 이자수익은 최초 유효이자율에 의하여 인식됩니다.

(3) 배당금 수익

배당수익은 배당금을 받을 권리가 확정되는 시점에 인식됩니다.

2.19 영업부문 -

영업부문별 정보는 최고영업의사결정자에게 보고되는 사업본부별로 공시됩니다(주석6 참조). 최고영업의사결정자는 영업부문에 배부될 자원과 영업부문의 성과를 평가하는데 책임이 있으며, 전략적 의사결정을 수행하는 대표이사를 최고이사결정자로 보고 있습니다.

2.20 재무제표 승인 -

회사의 재무제표는 2014년 3월 6일자로 이사회에서 승인되었으며, 정기주주총회에서 수정

승인 될 수 있습니다.

3. 중요한 회계추정 및 가정 :

회사는 미래에 대하여 추정 및 가정을 하고 있습니다. 추정 및 가정은 지속적으로 평가되며, 과거 경험과 현재의 상황에서 합리적으로 예측가능한 미래의 사건을 고려하여 이루어집니다. 이러한 회계추정은 실제 결과와 다를 수도 있습니다. 다음 회계연도에 자산 및 부채 장부금액에 조정을 미칠 수 있는 유의적 위험에 대한 추정 및 가정은 다음과 같습니다.

(1) 법인세

회사는 보고기간말 현재까지의 영업활동의 결과로 미래에 부담할 것으로 예상되는 법인세효과를 최선의 추정과정을 거쳐 당기법인세 및 이연법인세로 인식하였습니다. 하지만 실제 미래 최종 법인세부담은 인식한 관련 자산·부채와 일치하지 않을 수 있으며, 이러한 차이는 최종 세효과가 확정된 시점의 당기법인세 및 이연법인세 자산·부채에 영향을 줄 수 있습니다.

(2) 금융상품의 공정가치

활성시장에서 거래되지 않는 금융상품의 공정가치는 원칙적으로 평가기법을 사용하여 결정됩니다. 회사는 보고기간말 현재 중요한 시장상황에 기초하여 다양한 평가기법의 선택 및 가정에 대한 판단을 하고 있습니다(주석5 참조).

(3) 포인트이연수익

회사는 자사제품판매에 따른 포인트를 부여하고 있습니다. 포인트를 부여한 재화의 판매에 대하여 받거나 받을 대가의 공정가치 중 포인트의 부여로 인한 대가의 공정가치는 채무상태 표상 이연수익으로 계상하고 있으며, 포인트가 사용되어 보상을 제공할 의무를 이행하는 시점에서 수익으로 인식하고 있습니다. 실제 포인트의 등록율, 사용율, 등록시점에 따라 이연수익 금액은 변경될 수 있습니다.

(4) 반품충당부채

회사는 지난 18개월 동안에 판매된 분유제품 및 4개월 동안 판매된 치즈와 관련하여 예상되는 반품청구를 충족시키는데 필요하다고 판단되는 최선의 추정치를 기준으로 반품충당부채를 설정하고 있습니다. 충당부채는 실제 반품 현황에 따라 미래의 회계기간에 추가적인 충당부채를 설정하도록 변경될 수 있습니다.

또한 연결회사는 임차시설물의 복구공사와 관련하여 장래에 지출될 것으로 예상되는금액을 임차기간과 과거 경험 등을 기초로 추정하여 복구충당부채로 설정하고 있습니다. 충당부채는 실제 반품 및 복구 현황에 따라 미래의 회계기간에 추가적인 충당부채를 설정하도록 변경될 수 있습니다.

(5) 순확정급여부채

순확정급여부채의 현재가치는 보험수리적방식에 의해 결정되는 다양한 요소들 특히 할인율

의 변동에 영향을 받습니다(주석18 참조).

IV. 감사인의 감사의견 등

1. 감사인에 관한 사항

- 삼일회계법인은 검토결과 상기 재무제표가 한국채택국제회계기준 제1034호(중간재무보고)에 따라 중요성의 관점에서 공정하게 표시하지 않은 사항이 발견되지 아니하였다고 검토하였습니다.

(단위 : 천원)

사업연도	감사인	내 용	보수	총소요시간
제45기	삼일회계법인	분·반기재무제표 검토, 연결, 별도재무제표 등에 대한 감사	226,000 (연간)	2,947시간
제44기	삼일회계법인	분·반기재무제표 검토, 연결, 별도재무제표 등에 대한 감사	153,000 (연간)	2,438시간
제43기	삼일회계법인	분·반기재무제표 검토, 연결, 별도재무제표 등에 대한 감사	127,000 (연간)	2,534시간

* 변경사유 : 『주식회사의 외부감사에 관한 법률』 제 4조의2 규정에 따라 제 43기부터 감사인을 변경하였습니다.

[감사의견]

사업연도	감사의견	지적사항 등 요약
제45기	적정	-
제44기	적정	-
제43기	적정	-

V. 이사의 경영진단 및 분석의견

1. 예측정보에 대한 주의사항

당사가 동 이사의 경영진단 의견서에서 미래에 발생할 것으로 예상·예측한 활동, 사건 또는 현상은 당해 공시서류 작성시점의 사건 및 재무성과에 대하여 회사의 견해를 반영한 것입니다. 동 예측정보는 미래 사업환경과 관련된 다양한 가정에 기초하고있으며, 동 가정들은 결과적으로 부정확한 것으로 판명될 수도 있습니다.

또한, 이러한 가정들에는 예측정보에서 기재한 예상치와 실제 결과 간에 중요한 차이를 초래할 수 있는 요인에는 회사 내부경영과 관련된 요인과 외부 환경에 관한 요인이 포함되어 있습니다.

당사는 동 예측정보 작성시점 이후에 발생하는 위험 또는 불확실성을 반영하기 위하여 예측정보를 기재한 사항을 수정하는 정정보고서를 공시할 의무는 없습니다. 결론적으로는 동 이사의 경영진단 의견서상에 회사가 예상한 결과 또는 상황이 실현되거나 회사가 당초에 예상한 영향이 발생한다는 확신을 제공할 수 없습니다.

동 의견서에 기재된 예측정보는 동 보고서 작성시점을 기준으로 작성한 것이며, 회사가 이러한 위험요인이나 예측정보를 최신화할 예정이 없음을 유의하시기 바랍니다.

2. 개요

당사의 2013년 매출은 전년 동기 대비 27.2% 증가한 1조 3,644억원이며, 당기순이익은 전년도에 비해 11.4% 상승한 230억원을 기록하였습니다.

3. 재무상태 및 영업실적 (연결기준)

가. 재무상태

(단위 : 천원, %)

구분	2013년	2012년	증감	
			증감액	증감율
유동자산	405,166,056	292,096,576	113,069,480	38.71%
비유동자산	319,072,940	335,609,001	-16,536,061	-4.93%
자산총계	724,238,997	627,705,577	96,533,420	15.38%
유동부채	259,512,871	217,471,771	42,041,100	19.33%
비유동부채	95,365,602	104,157,987	-8,792,385	-8.44%
부채총계	354,878,473	321,629,758	33,248,715	10.34%
자본금	6,700,000	6,700,000	0	0.00%
자본총계	369,360,523	306,075,819	63,284,704	20.68%
부채와자본총계	724,238,997	627,705,577	96,533,420	15.38%

나. 주요재무비율

(단위 : %)

구분	2013년	2012년	비고
----	-------	-------	----

자기자본비율	51.00%	48.76%	-
유동비율	156.13%	134.31%	-
부채비율	96.08%	105.08%	-
총자산수익률 (ROA)	3.40%	3.32%	-
자기자본수익률(ROE)	6.80%	7.03%	-

다. 영업실적

(단위 : 천원, %)

구 분	영 업 실 적		증 가 율 (%)	비 고
	2013년	2012년		
매출액	1,364,375,404	1,072,324,506	27.24%	-
매출원가	932,220,230	777,169,249	19.95%	-
매출총이익	432,155,173	295,155,257	46.42%	-
판매비와 관리비	397,492,617	268,589,823	47.99%	-
영업이익	34,662,556	26,565,433	30.48%	-
기타수익	12,190,678	8,799,500	38.54%	-
기타비용	11,876,040	7,570,966	56.86%	-
금융수익	4,028,615	3,108,603	29.60%	-
금융원가	6,706,013	7,816,530	-14.21%	-
지분법이익	2,017,596	5,162,063	-60.91%	-
지분법손실	305,712	1,984,839	-84.60%	-
법인세비용차감전순 이익	34,011,679	26,263,264	29.50%	-
법인세비용	11,045,120	5,652,466	95.40%	-
당기순이익	22,966,558	20,610,797	11.43%	-

* 2013년도 당사의 매출액은 전기대비 27.24% 증가하였으며, 당기순이익은 11.43% 증가한 22,966백만원을 시현하였습니다.

4. 유동성 및 자금조달과 지출

가. 유동성 현황

(단위 : 천원, %)

구 분	2013년	2012년	증감	
			증감액	증감율
영업이익	34,662,556	26,565,433	8,097,123	30.48%
영업활동으로 인한 현금흐름	40,859,625	59,663,007	-18,803,382	-31.52%

투자활동으로 인한 현금흐름	-17,728,771	-25,207,499	7,478,728	-29.67%
재무활동으로 인한 현금흐름	9,181,028	-22,373,264	31,554,292	-141.04%
기말의 현금	65,021,395	33,352,398	31,668,997	94.95%

나. 자금조달에 관한 사항 (연결 기준)

(1) 단기차입금

차입처	연이자율(%)	금 액		만기일
	당기말	당기말	전기말	
신한은행	3.91	3,000,000	3,000,000	2014-01-26
하나은행	3.79	3,000,000	-	2014-05-16
외환은행	4.10	2,531,000	-	2014-05-28
한국정책금융공사	-	-	40,000,000	-
중국교통은행	-	-	10,000,000	-
한국씨티은행	-	-	5,183,528	-
합 계		8,531,000	58,183,528	

(2) 장기차입금

종 별	차입처	연이자율(%)	금 액		만기일	상환방법
		당기말	당기말	전기말		
일반대출	국민은행	3.00	44,337	47,312	2026-02-28	1년거치 19년 분할상환
	농협은행	4.00	10,500,000	10,500,000	2017-09-25	2년거치 3년 분할상환
시설대출	농협은행	3.00 ~ 4.00	14,253,490	16,616,630	2022-11-28	3년거치 7년 분할상환
	대구은행	1.50 ~ 3.00	4,834,200	5,892,190	2018-09-25	3년거치 7년 분할상환
	한국외환은행	1.75	257,400	286,000	2018-06-30	3년거치 5년분할상환
외화대출	하나은행	6.70	1,044,540	1,031,280	2015-01-24	만기 일시상환
합 계			30,933,967	34,373,412		
차감: 유동성 대체			(6,911,645)	(3,452,705)		
합 계			24,022,322	30,920,707		

상기 장기차입금에 대하여 유형자산 등이 담보로 제공되어 있으며(주석11 참조), 일부 차입금의 경우 특수관계자로부터 지급보증을 제공 받고 있습니다.

(3) 사채 :

가. 사채현황

구 분	발행일	만기상환일	이자율(%)	금액		이자지급방법 및 상환방법
			당기말	당기말	전기말	
제32회 무보증사채(*)	2011.01.27	2014.01.27	4.49%	50,000,000	50,000,000	3개월후급, 만기일시상환

제33회 분리형 신주인수권부사채	2013.07.19	2018.07.19	-	50,000,000	-	나. 참조
가산: 사채상환할증금				502,200	-	
차감: 신주인수권조정				(2,409,816)	-	
차감: 사채할인발행차금				-	(88,120)	
차감: 유동성 대체				(49,993,958)	-	
합 계				47,702,476	49,911,880	

(*) 한국산업은행 등으로부터 신규 차입한 금액을 재원으로 2014년 1월 27일에 상환하였습니다.

나. 연결회사는 당기 중 분리형 신주인수권부사채를 발행하였으며 그 내역은 다음과 같습니다.

사채의 권면총액		500억원
사채 만기일		2018년 07월 19일
표면이자율 (%)		-
원금상환방법		만기까지 보유하고 있는 사채의 원금에 대하여는 2018년 07월 19일에 권면금액의 만기보장수익률 102.5299%에 해당하는 금액을 일시상환
신주인수권	주당 행사가액	42,739원
	사채와 인수권의 분리여부	분리
	권리 행사기간	2014년 07월 19일 ~ 2018년 06월 19일
조기상환청구권(Put Option)		사채권자는 사채의 발행일로부터 2년이 되는 2015년 07월 19일 및 이후 매 6개월에 해당되는 날에 본 사채의 권면금액에 조기상환수익률[3개월 연복리 0.5%]을 가산한금액의 전부 또는 일부에 대하여 만기 전 조기상환을 청구 가능

VI. 이사회 등 회사의 기관 및 계열회사에 관한 사항

1. 이사회에 관한 사항

가. 이사회 구성 개요

- 사업보고서 작성기준일 현재 당사의 이사회는 4명의 상근이사, 6명의 사외이사 총 10인으로 구성되어있습니다.

나. 주요 의결사항

회차	개최일자	의안내용	사외이사 등의 성명					
			한인구 (출석률: 100%)	김옥경 (출석률: 86%)	윤장배 (출석률: 100%)	김학균 (출석률: 86%)	민정기 (출석률: 100%)	방옥균 (출석률: 86%)
			찬 반 여부					
1	2013.03.06	- 2012년도 결산안 심의 건 - 2012년도 이익잉여금처분 심의 건 - 배당금 결의 건	찬성	찬성	찬성	찬성		
2	2013.03.06	- 제44기 정기주주총회 소집의 건 - 제44기 연결 및 별도 재무제표 승인의 건 - 이사 보수한도 승인의 건 - 정관 일부 변경의 건	찬성	찬성	찬성	찬성		
3	2013.04.12	- 회사 분할 결정의 건 - 제45기 임시주주총회 소집 승인의 건	찬성	찬성	찬성	찬성		
4	2013.06.03	- 분할 경과 보고	찬성	찬성	찬성	찬성	찬성	찬성
5	2013.07.17	- 인수인수권부사채 신규 발행의 건	찬성	-	찬성	찬성	찬성	찬성
6	2013.08.28	- 이사회 규정 개정 승인의 건 - 경영위원회 운용규정 개정 승인의 건	찬성	찬성	찬성	-	찬성	찬성
7	2013.11.27	- 대표이사/사장 선임 승인의 건	찬성	찬성	찬성	찬성	찬성	-

2. 감사제도에 관한 사항

가. 감사위원회 위원의 인적사항 및 사외이사 여부

당사는 현재 3인의 사외이사로 구성된 감사위원회를 운영하고 있습니다

성명	주요경력	비고
한인구	현) KAIST금융전문대학원장 전) - 서울대학교 국제경제학과 학사 - KAIST 경영과학 석사 - 미 일리노이대학교 경영학 박사 - 한국 공인회계사, 미국 CMA	사외이사

윤장배	현) 전북대 동물소재공학과 교수 전) - 제22회 행정고시 합격 - 단국대 행정학과 - 펜실베니아주립대학원 농경제학 박사 - 대통령비서실 농어촌비서관 - 농수산물유통공사 사장	사외이사
김학균	현) Pillsbury Winthrop Shaw Pittman LLP 파트너 변호사 전) - 서울대학교 법학과 - 한국은행 국제금융부, 인사부, 자금부 - 미국 University of Minnesota LawSchool (J.D.) - 워싱턴DC소재 로펌 Baker Botts LLP	사외이사

나. 감사위원회 위원의 독립성

당사는 관련법령 및 정관에 따라 위원회의 구성, 운영 및 권한·책임 등을 감사위원회 규정에 정의하여 감사업무를 수행하고 있습니다.

감사위원회의 감사업무 수행은 회계감사를 위해서는 재무제표 등 회계관련서류 및 회계법인의 감사절차와 감사결과를 검토하고 필요한 경우에는 회계법인에 대하여 회계에 관한 장부와 관련서류에 대한 추가 검토를 요청하고 그 결과를 검토합니다. 그리고 감사위원회는 신뢰할 수 있는 회계정보의 작성 및 공시를 위하여 설치한 내부회계관리제도의 운영실태를 내부회계관리자로부터 보고 받고 이를 검토합니다. 또한 감사위원회는 업무감사를 위하여 이사회 및 기타 중요한 회의에 출석하고 필요할 경우에는 이사회로부터 경영위원회의 심의내용과 영업에 관한 보고를 받고 중요한 업무에 관한 회사의 보고에 대해 추가검토 및 자료보완을 요청하는 등 적절한 방법을 사용하여 검토합니다.

다. 감사위원회(감사)의 주요활동내역

회차	개최일자	의안내용	기결여부	사외이사의 성명(감사위원회)		
				한인구 (참석률:100%)	윤장배 (참석률:100%)	김학균 (참석률:100%)
				참석여부		
1	2013.03.06	- 2012년 외부감사 결과보고(연결 및 별도)	보고	참석	참석	참석
2	2013.06.03	- 2013년 1분기 외부감사 결과보고(연결 및 별도)	보고	참석	참석	참석
3	2013.08.28	- 2013년 반기 외부감사 결과보고(연결 및 별도)	보고	참석	참석	참석
4	2013.11.27	- 2013년 3분기 외부감사 결과보고(연결 및 별도)	보고	참석	참석	참석

3. 주주의 의결권 행사에 관한 사항

가. 집중투표제의 채택여부

- 해당사항이 없음.

나. 서면투표제 또는 전자투표제의 채택여부

- 해당사항이 없음.

다. 소수주주권의 행사여부

- 해당사항이 없음.

4. 계열회사 등의 현황

가. 계열회사의 현황

(기준일 : 2013년 12월 31일)

(단위 : %)

회사명	주요업종	소유비율(%)	비고
코리아푸드서비스(주)	제조,서비스 (햄버거용빵,냉동창고)	50.00	
(주)제로투세븐	유아복브랜드판매 인터넷마케팅서비스	37.00	
(주)레밴드매일	주류수입 판매업	100.00	
(주)엠디웰아이엔씨	의영양전문식 판매	50.00	
(주)부첼라	빵류 등 제조 판매	50.00	
크리스탈제이드 코리아(주)	중식 레스토랑	65.00	
(주)엠즈파트너스 (M's Partners)	판매서비스업 사업지원서비스업	50.00	
청도엔요유업 유한공사	요구르트 제조,판매	61.27	
(주)아카데미듀뱅크코리아	와인아카데미	100.00	
엠즈베버리지(주) (M's Beverage)	주류수입판매업	85.00	
농업회사법인 (주)상하농원	농축산물 생산, 유통, 가공, 판매	75.00	
(주)본만제(블리스)	도소매업, 빵과자 식품 등 수입판 매	40.00	
(주)엠와이푸드시스템	명란 및 명란 가공품 및 기타 국내외 식재 판매 수출업	50.00	
엠즈푸드시스템(주)	식자재 유통 물류, 창고보관업	100.00	
엠즈씨드주식회사	커피제조, 커피체인점 운영	100.00	
매일와인판매(주)	주류 판매 소매업	100.00	손자회사
영도칠무역유한공사	의류 및 관련 용품 도소매	100.00	손자회사

※ 당사 및 관계회사등은 독점규제및공정거래에관한법률에 의한 상호출자제한, 출자총액제한, 채무보증제한의 대상이 되지 않습니다.

나. 임원 겸직 현황

(기준일 : 2013년 12월 31일)

겸직임원		겸직회사			비고
성명	직위	회사명	직위	담당업무	
김정완	대표이사 회장	(주)레뱅드매일	각자대표이사	전반	-
		코리아후드써비스(주)	공동대표이사		
		(주)부첼라	이사		
		크리스탈제이드코리아(주)	대표이사		
		청도엔요유업유한공사	대표이사		
		(주)본만제(블리스)	이사		
		(주)엠와이푸드시스템	공동대표이사		
		엠즈씨드(주)	이사		
김선희	부사장	(주)레뱅드매일	이사	전반	-
		(주)엠디웰아이엔씨	이사		
		코리아후드써비스(주)	이사		
		엠즈베버리지(주)	이사		
		청도엔요유업유한공사	이사		
		(주)엠와이푸드시스템	이사		
		엠즈씨드(주)	이사		

다. 타법인출자 현황

(기준일 : 2013년 12월 31일)

(단위 : 천원, 주, %)

법인명	최초취득 일자	출자 목적	최초취득 금액	기초잔액			증가(감소)			기말잔액			최근사업연도 재무현황	
				수량	지분율	장부 가액	취득(처분)		평가 손익	수량	지분율	장부 가액	총자산	당기 순손익
							수량	금액						
코리아후드써비스(주) (비상장)	-	계열회 사출자	2,500,000	250,000	50.00%	2,621,354	-	-	-	250,000	50.00%	2,621,354	30,067,554	1,917,062
(주)재로투세븐 (상장)	-	계열회 사출자	1,975,234	4,270,000	50.00%	4,814,879	-	-	-	4,270,000	37.00%	4,814,879	82,632,341	1,271,619
(주)레뱅드매일 (비상장)	-	계열회 사출자	4,000,000	800,000	100.00%	2,412,000	-	-	135,200	800,000	100.00%	2,547,200	7,958,349	39,627
(주)엠디웰아이엔씨 (비상장)	2007년 08월 31일	계열회 사출자	500,000	100,000	50.00%	234,867	-	-	-	100,000	50.00%	234,867	2,666,347	387,402
(주)부첼라 (비상장)	2008년 07월 21일	계열회 사출자	2,000,000	6,250	50.00%	-	-	-	-	6,250	50.00%	-	1,104,238	-202,698

크리스탈제이드코리아 주 (비상장)	2009년 02월 02일	계열회 사출자	4,403,864	478,530	65.00%	2,705,609	-	-	192,369	478,530	65.00%	2,897,977	4,270,590	-444,457
(주)엠즈파트너스 (비상장)	2010년 07월 28일	계열회 사출자	150,000	30,000	50.00%	150,000	-	-	-	30,000	50.00%	150,000	1,407,145	36,217
청도 엔오유업 유한공사 (비상장)	2010년 08월 10일	계열회 사출자	2,341,428	-	61.27%	2,212,637	-	-	-2,212,637	-	61.27%	0	958,793	-2,356,719
(주)아카데미은행 코리아 (비상장)	2011년 02월 24일	계열회 사출자	3,510,000	12,000	100.00%	2,841,120	8,000	841,000	-1,617,040	20,000	100.00%	2,065,080	2,256,170	-842,730
엠즈베버리지(주) (비상장)	2011년 04월 25일	계열회 사출자	4,250,000	119,000	85.00%	2,454,256	-	-	297,143	119,000	85.00%	2,751,399	4,320,695	847,303
농업회사법인(주)상하농 원(비상장)	2011년 06월 27일	계열회 사출자	75,000	15,000	75.00%	75,000	-	-	-	15,000	75.00%	75,000	853,608	-27,841
(주)본만제(블리스) (비상장)	2012년 06월 20일	계열회 사출자	1,337,400	72,000	30.00%	880,272	24,000	445,800	-448,920	96,000	40.00%	877,152	2,599,625	-745,135
(주)엠와이푸드시스템 (비상장)	2012년 10월 24일	계열회 사출자	250,000	25,000	50.00%	250,000	-	-	-	-	50.00%	250,000	388,018	-146,748
엠즈푸드시스템(주) (비상장)	2013년 01월 22일	계열회 사출자	2,000,000	-	-	-	100,000	2,000,000	-	100,000	100.00%	2,000,000	2,538,335	-622,152
엠즈씨드(주) (비상장)	2013년 06월 3일	계열회 사출자	16,460,045	-	-	-	400,000	16,460,045	-	400,000	100.00%	16,460,045	21,690,305	992,899
샘표식품주 (상장)	2006년 11월 13일	-	4,277,434	123,990	2.79%	3,595,710	-123,990	-3,595,710	-	0	-	0	-	-
주대웅제약 (상장)	2006년 12월 12일	-	5,730,929	52,296	0.46%	2,494,519	-52,296	-2,494,519	-	-	-	-	-	-
하노이일크(HM) (상장)	2007년 12월 31일	-	513,047	350,000	2.80%	90,125	-	-	51,909	350,000	2.80%	142,034	-	-
평택역사(주) (비상장)	1997년 10월 20일	-	75,000	15,000	0.19%	-	-	-	-	15,000	0.19%	-	-	-
(주)경인방송 (비상장)	2000년 05월 04일	-	2,000,000	800	0.15%	-	-	-	-	800	0.15%	-	-	-
(주)유니온커뮤니티 (비상장)	2000년 09월 01일	-	300,000	120,000	0.98%	68,776	-	-	-	120,000	0.98%	68,776	-	-
(주)차케어스 (비상장)	2001년 12월 01일	-	500,000	100,000	1.71%	62,682	-	-	-	100,000	1.71%	62,682	-	-
(주)바이오인디스트 (비상장)	2001년 05월 01일	-	160,000	58,182	9.09%	5,631	-	-	-	58,182	9.09%	5,631	-	-
OBS경인TV주 (비상장)	2006년 06월 01일	-	9,800,000	1,960,000	7.00%	1,393,560	-	-	115,640	1,960,000	7.00%	1,509,200	-	-
(주)활리연스 (비상장)	2007년 04월 26일	-	1,210,000	121,000	8.50%	487,509	-	-	7,865	121,000	8.50%	495,374	-	-
사회발전연구소출자	-	-	5,000	1,000	-	-	-	-	-	1,000	-	-	-	-
뉴코아-이랜드리테일로 상호변경(비상장)	2004년 03월 26일	-	692,685	630	-	3,150	-	-	-	630	-	3,150	-	-
합계			-	-	-	29,853,656	355,714	13,656,616	-3,478,472	-	-	40,031,800	-	-

VII. 주주에 관한 사항

1. 최대주주 및 특수관계인의 주식소유 현황

(기준일 : 2013년 12월 31일)

(단위 : 주, %)

성명	관계	주식의 종류	소유주식수 및 지분율				비고
			기 초		기 말		
			주식수	지분율	주식수	지분율	
김정완	본인	보통주	2,069,179	15.44	2,069,179	15.44	-
김정민	특수관계인	보통주	929,265	6.93	920,000	6.87	-
김인순	특수관계인	보통주	786,934	5.87	786,934	5.87	-
김정석	특수관계인	보통주	690,944	5.16	675,944	5.04	-
정상길	특수관계인	보통주	466,960	3.48	466,960	3.48	-
김진희	특수관계인	보통주	349,145	2.61	349,145	2.61	-
김선희	특수관계인	보통주	34	0.00	34	0.00	-
이창근	임원	보통주	2,000	0.01	0	0.01	-
백인용	임원	보통주	84	0.00	84	0.00	-
김학균	임원	보통주	4,949	0.04	0	0.00	-
계		보통주	5,299,494	39.55	5,268,280	39.32	-
		기타	0	0	0	0	-

2. 최대주주 변동내역

(기준일 : 2013년 12월 31일)

(단위 : 주, %)

변동일	최대주주명	소유주식수	지분율	비고
2007년 12월 31일	김정완 외 5명	5,588,003	41.70	-
2009년 04월 30일	김정완 외 5명	5,598,003	41.78	-
2012년 04월 30일	김정완 외 9명	5,605,138	41.83	-
2012년 09월 30일	김정완 외 9명	5,395,138	40.26	-
2012년 12월 31일	김정완 외 9명	5,299,494	39.55	-
2013년 06월 30일	김정완 외 9명	5,280,280	39.41	-
2013년 12월 31일	김정완 외 9명	5,268,280	39.32	-

3. 주식 소유현황

(기준일 : 2013년 12월 31일)

(단위 : 주)

구분	주주명	소유주식수	지분율	비고
----	-----	-------	-----	----

5% 이상 주주	김정완	2,069,179	15.44%	-
	진암사회복지재단	1,340,000	10.00%	-
	김정민	920,000	6.87%	-
	김인순	786,934	5.87%	-
	김정석	675,944	5.04%	-
우리사주조합		-	-	-

4. 소액주주 현황

(기준일 : 2013년 12월 31일)

(단위 : 주)

구 분	주주		보유주식		비 고
	주주수	비율	주식수	비율	
소액주주	12,117	99.89	5,058,509	37.75	-

※ 최근 주주명부폐쇄일인 2013년 12월 31일자 기준입니다.

5. 주식사무

정관상 신주인수권의 내용	<p>제9조 (신주인수권)</p> <p>1. 본 회사의 주주는 신주발행에 있어서 그가 소유한 주식수에 비례하여 신주의 배정을 받을 권리를 가진다</p> <p>2. 제1항의 규정에 불구하고 다음 각호의 경우에는 주주 외의 자에게 신주를 배정할 수 있다.</p> <p>가. 주주우선공모의 방식으로 신주를 발행하는 경우</p> <p>나. 자본시장과 금융투자업에 관한 법률 제165조의6의 규정에 따라 이사회 의 결의로 일반공모증자방식으로 신주를 발행하는 경우</p> <p>다. 발행하는 주식총수의 100분의 20범위 내에서 우리사주 조합원에게 신주를 우선배정하는 경우</p> <p>라. 상법 제542조의3의 규정에 따라 주식매수선택권의 행사로 인하여 신주를 발행하는 경우</p> <p>마. 주식예탁증서(DR) 발행에 따라 신주를 발행하는 경우</p> <p>바. 회사가 “경영상 필요로 외국의 합작법인에게” 신주를 발행하는 경우</p> <p>3. 주주가 신주인수권을 포기 또는 상실하거나 신주배정에서 단주가 발생하는 경우에 그 처리방법은 이사회 의 결의로 정한다</p>			
결 산 일	12월 31일	정기주주총회	3월중	
주주명부폐쇄시기	1월 1일 ~ 1월 15일까지			
주권의 종류	기명식 보통주식			
명의개서대리인	국민은행 증권대행부			
주주의 특전	-	공고게재신문	당사 홈페이지, 서울경제	

6. 주가 및 주식거래실적

(단위 : 원, 주)

종 류		13년 07월	13년 08월	13년 09월	13년 10월	13년 11월	13년 12월
매일유업	최 고	46,900	41,250	38,600	45,450	46,950	48,250
	최 저	36,750	32,950	33,100	37,500	40,400	44,100
월간거래량		2,963,434	3,451,464	3,562,879	4,072,684	2,584,686	2,629,540

VIII. 임원 및 직원 등에 관한 사항

1. 임원 및 직원의 현황

가. 임원 현황

(기준일 : 2013년 12월 31일)

(단위 : 주)

성명	성별	출생년월	직위	등기임원 여부	상근 여부	담당 업무	주요경력	소유주식수		재직기간	임기 만료일
								보통주	기타		
김인순	여	1935년 02월	명예회장	등기임원	상근	명예회장	연세대 경영대학원 진암장학재단 이사장	786,934	-	8년	2014년 03월 23일
김정완	남	1957년 11월	대표이사	등기임원	상근	회장(총괄)	경희대 경영학과 매일유업(주) 관리본부장	2,069,179	-	27년	2014년 03월 23일
이창근	남	1952년 03월	대표이사	등기임원	상근	사장	대우 (주) 조사홍보부장, 해외 지사장 풀무원 (주) CIO, CFO & COO CJ 프레시웨이 (주) 대표이사 매일유업(주) 사장	-	-	2년	2014년 03월 23일
김선희	여	1964년 10월	부 사 장	등기임원	상근	경영기획 총괄	연세대/미네소타대학원(석) UBS Investment Bank 이사	34	-	5년	2015년 03월 23일
백인웅	남	1958년 05월	전 무	등기임원	상근	커뮤니케이 션본부총괄	조선대 매일유업(주) 영업본부장	84	-	27년	2014년 03월 23일
한인구	남	1956년 10월	사외이사	등기임원	비상근	사외이사	서울대/KAIST(석)/일노노이(박) KAIST금융전문대학원장 한국 공인회계사, 미국 CMA	-	-	2년	2015년 03월 23일
김옥경	여	1944년 03월	사외이사	등기임원	비상근	사외이사	서울시립대/서울대(석)/건국대(박) 대한수의사회 회장 국립수의과학검역원장	-	-	2년	2015년 03월 23일
윤장배	남	1951년 11월	사외이사	등기임원	비상근	사외이사	단국대/펜실베이니아 주립(박) 전북대 동물소재공학과 교수 대통령비서실 농어촌비서관 농수산물유통공사 사장	-	-	2년	2015년 03월 23일
김학균	남	1963년 03월	사외이사	등기임원	비상근	사외이사	서울대 Pillsbury Winthrop Shaw Pittman LLP 파트너 변호사 한국은행 국제금융,인사,자금부 워싱턴DC소재 로펌 Baker Botts LLP	-	-	2년	2015년 03월 23일
방옥균	남	1947년 02월	사외이사	등기임원	비상근	사외이사	서울대 (석) 식품의약품안전청 식품안전국장 서울지방의약품 안전청장 (주)굿센 부회장 / 굿셀라이프 대표 이사 한국식품산업협회 상근 부회장	-	-	8개월	2015년 03월 23일

민정기	남	1960년 10월	사외이사	등기임원	비상근	사외이사	University of California, Irvine MBA Claremont Graduate University 해태유업 대표이사 사장 성부교역 대표이사 부사장	-	-	8개월	2015년 03월 23일
권태훈	남	1968년 02월	상 무	미등기임원	상근	경영기획 본부장	연세대 경제학과 상정회계법인	34	-	3년	-

* 대표이사 이창근은 2013년 12월 31일 일신상의 사유로 퇴임하였으며, 부사장 김선희는 2014년 1월1일 대표이사로 신규 선임되었습니다. 또한, 2014년 3월 21일 주주총회에서 김인순, 김정완, 백인웅 사내이사가 재선임 되었으며 김정민 사내이사가 신규로 선임되었습니다.

나. 직원 현황

(기준일 : 2013년 12월 31일)

(단위 : 천원)

사업부문	성별	직원 수				평균 근속연수	연간급여 총액	1인평균 급여액	비고
		정규직	계약직	기 타	합 계				
관리직	남	660	4	93	757	8.14	36,471,655	48,179	-
관리직	여	331	31	47	409	6.49	16,027,142	39,186	-
생산직	남	843	28	-	871	11.75	43,635,908	50,098	-
생산직	여	115	22	-	137	6.78	4,552,898	33,232	-
합 계		1,949	85	140	2,174	8.29	100,687,603	46,314	-

2. 임원의 보수 등

<이사·감사 전체의 보수현황>

가. 주주총회 승인금액

(단위 : 천원)

구 분	인원수	주주총회 승인금액	비고
이사	11	3,000,000	-

나. 보수지급금액

(단위 : 천원)

구 분	인원수	보수총액	1인당 평균보수액	비고
등기이사	5	2,205,726	441,145	-
사외이사	3	78,774	26,258	-
감사위원회 위원 또는 감사	3	108,000	36,000	-
계	11	2,392,500	217,500	-

<이사·감사의 개인별 보수현황>

가. 개인별 보수지급금액

(단위 : 천원)

이름	직위	보수총액	보수총액에 포함되지 않는 보수
김인순	명예회장	542,137	-
김정완	회장	993,985	-
이창근	사장	649,784	-

나. 임원보수 산정기준 및 방법

구분	산정기준 및 방법
명예회장 김인순	<p>* 보수총액 542,137천원은 근로소득, 기타소득 및 퇴직소득을 합산한 금액임</p> <ul style="list-style-type: none"> - 근로소득 : 급여 527,580천원, 성과금 14,557천원 - 기타소득 : 해당사항 없음 - 퇴직소득 : 해당사항 없음 <p>* 보수산정기준 및 방법</p> <ul style="list-style-type: none"> - 급여 : 월 43,965천원 [임원보수규정(이사회결의)에 따름] - 성과금 : 매년 성과평가를 기준으로 이사회에서 결정
대표이사 김정완	<p>* 보수총액 993,985천원은 근로소득, 기타소득 및 퇴직소득을 합산한 금액임</p> <ul style="list-style-type: none"> - 근로소득 : 급여 971,947천원, 성과금 22,038천원 - 기타소득 : 해당사항 없음 - 퇴직소득 : 해당사항 없음 <p>* 보수산정기준 및 방법</p> <ul style="list-style-type: none"> - 급여 : 월 80,996천원 [임원보수규정(이사회결의)에 따름] - 성과금 : 매년 성과평가를 기준으로 이사회에서 결정
사장 이창근	<p>* 보수총액 649,784천원은 근로소득, 기타소득 및 퇴직소득을 합산한 금액임</p> <ul style="list-style-type: none"> - 근로소득 : 급여 259,197천원, 성과금 305,921천원 - 기타소득 : 해당사항 없음 - 퇴직소득 : 퇴직금 84,666천원 <p>* 보수산정기준 및 방법</p> <ul style="list-style-type: none"> - 급여 : 월 21,600천원 [임원보수규정(이사회결의)에 따름] - 성과금 : 매년 성과평가를 기준으로 이사회에서 결정 - 퇴직금 : 주총승인 받은 별도의 임원퇴직금 지급규정에 따름 [근속연수 X 월기준급여 X 직급별 배수(100%~200%)]

IX. 이해관계자와의 거래내용

1. 대주주등에 대한 신용공여

가. 대여금 내역

(기준일 : 2013년 12월 31일)

(단위 : 천원)

성명 (법인명)	관계	계정과목	변 동 내 역				비고
			기초	증가	감소	기말	
(주)아카데미듀뱅크리아	계열회사	단기대여금	0	244,971	244,971	0	-
(주)부첼라	계열회사	장기대여금	1,150,000	510,000	-	1,660,000	-
농업회사법인 (주)상하농원	계열회사	장기대여금	500,000	-	-	500,000	-
합 계			1,650,000	754,971	244,971	2,160,000	-

나. 채무보증 내역

(기준일 : 2013년 12월 31일)

(단위 : 천원, 위안)

특수관계구분	보 증 내 역	피 보 증 인	통화	보증금액	여신금융기관
종속회사	차입금보증	레뱅크매일	KRW	3,600,000	하나은행
			KRW	3,900,000	외환은행
종속회사	차입금보증	청도엔요 유한공사	CNY	7,800,000	하나은행
관계기업	차입금보증	본만제(블리스)	KRW	1,644,000	신한은행
공동기업	차입금보증	엠즈베버리지	KRW	2,550,000	신한은행
			KRW	3,000,000	하나은행

2. 대주주와의 영업거래

(단위 : 천원)

법인명	관계	거래종류	거래기간	거래내용	거래금액
(주)제로투세븐	종속회사	매출/매입 등	2013.1~2013.12	상품 매입, 매출 거래 등	56,540,356

X. 그 밖에 투자자 보호를 위하여 필요한 사항

1. 공시사항의 진행 · 변경상황

- 해당사항 없음.

2. 주주총회 의사록 요약

주총일자	안 건	결 의 내 용	비 고
제45기 임시 주주총회 (2013.05.28)	제1호 의안 : 분할 계획서 승인의 건 제2호 의안 : 이사 선임의 건 제3호 의안: 감사위원 선임의 건	원안대로 승인	-
제44기 주주총회 (2013.03.22)	제1호 의안 : 제44기 연결 및 별도 재무제표 승인의 건 제2호 의안 : 이사 보수한도 승인의 건 제3호 의안: 정관 일부 변경의 건	원안대로 승인	-

2. 중요한 소송사건

보고기간종료일 현재 회사는 1건의 손해배상청구소송에 피소되어 1심 계류중에 있으며 소송가액은 33,678천원입니다. 상기 소송으로 인하여 재무제표에 미치는 영향에 대하여 현재로서는 예측할 수 없으므로 재무제표에 관련 금액을 반영하지 아니하였습니다. 또한 보고기간종료일 현재 회사가 제기한 채무부존재확인소송이 서울중앙지방법원에 계류 중이며 소송가액은 40,000천원입니다.

3. 견질 또는 담보용 어음 · 수표 현황 (연결 기준)

(기준일 : 2013.12.31)

(단위 : 천원)

종류	교부처	매수(매)	금액	내용
수표	낙농진흥회	1	10,478,512	원유공급계약보증금

4. 우발부채 및 약정사항

가. 보고기간종료일 현재 금융기관과의 주요 약정사항은 다음과 같습니다.

(단위 : 천원, USD)

구분	통화	금융기관	약정금액
차입금 등	KRW	한국외환은행 외	78,702,600
수입신용장	USD	한국외환은행 외	47,800,000
	KRW	한국씨티은행	5,000,000
원화지급보증	KRW	한국외환은행 외	48,050,000
단기금융한도	USD	한국외환은행 외	550,000
전자어음	KRW	신한은행 외	41,000,000
집단대출보증약정	KRW	하나은행	4,000,000

나. 보고기간종료일 현재 회사는 이행보증 등과 관련하여 서울보증보험(주)로부터 2,520,909천원(전기말: 1,861,719천원)의 지급보증을 받고 있습니다.

다. 보고기간종료일 현재 연결회사는 Hershey Food Corporation 등과 10건의 기술도입계약을 체결하고 있습니다.

라. 보고기간종료일 현재 미결제 파생금융상품 약정내역은 다음과 같습니다.

(단위 : 천원, USD)

구분	금융기관	계약일	만기일	계약금액	계약환율	공정가액	평가손익
선물환	한국씨티은행	2013-11-15	2014-05-02	매입 USD 5,000,000	1077.7	(75,076)	(75,076)
				매도 5,388,500			

5. 외국지주회사의 자회사 현황

- 해당사항 없음.

6. 녹색경영

환경관련 규제사항

당사는 법률에서 정하고 있는 각종 제품환경 규제와 사업장관리 환경규제를 철저히 준수하고 있습니다. 또한 정부의 저탄소 녹색성장 정책에 부응하여 '녹색기술·녹색사업 인증' 취득을 확대하고 있으며 법규에서 요구하는 사업장에서 발생하는 '온실가스 배출량과 에너지사용량'을 정부에 신고하고 이해관계자들에게 관련정보를 투명하게 제공하고 있습니다.

(제품 환경규제 준수)

음식료품 제조업은 생필품으로 제품의 외/내포장재의 과대포장의 환경규제가 강화되고 있습니다. 이에 대해 당사는 부품 및 제품의 개발단계부터 제조, 유통, 사용, 폐기 등 제품의 전생애(Life Cycle)에 걸쳐 환경영향 최소화 활동을 하고 있습니다. 제품의 온실가스 배출량 정보를 공개함으로써 저탄소 녹색 생산, 소비를 유도하는 '탄소성적표시'제도에 참여하고 생산자가 제품을 재활용하기 쉬운 재질구조의 제품으로 생산하고 이후 재활용까지 책임지는 '생산자책임재활용제도'에 참여하여 자원순환에 기여하고 있습니다.

국내외 주요한 관련법률은 다음과 같습니다.

1. 저탄소 녹색성장 기본법
2. 환경기술 및 환경산업 지원법
3. 탄소성적표지 인증업무 등에 관한 규정
4. 자원의 절약과 재활용촉진에 관한 법률

(사업장관리 환경규제 준수)

제품생산과정에서 발생하는 오염물질의 배출을 최소화하기 위하여 대기 오염방지 시설, 수질오염방지시설, 폐기물처리시설과 같은 환경오염방지 시설을 설치하여 운영함으로써 주변 환경에 대한 영향을 최소화 하도록 하고 있습니다.

이러한 사업장의 환경관리는 관련부처, 지방자치단체의 관리감독을 받고 있으며, 수질2중

이상 사업장은 TMS (Tele-Monitoring System)체제를 구축하여 실시간으로 사업장의 환경 정보를 관할행정기관과 공유하고 있습니다.

국내외 주요한 관련법률은 다음과 같습니다.

1. 환경오염물질 배출 규제 : 수질 및 수생태계보전에 관한 법률, 대기환경보전법, 폐기물관리법, 소음진동관리법, 환경영향평가법 등
2. 온실가스 배출 관리 : 온실가스 배출량 신고, 목표관리제 등
3. 기타 사업장환경관리법 : 유해화학물질관리법, 악취방지법, 토양환경보전법 등

(온실가스 배출량 및 에너지 사용량 관리)

당사는 '저탄소 녹색성장 기본법' 제42조에 따라 2012년 온실가스 에너지 목표관리업체에 지정되었으며 동법 제44조와 당국의 지침에 따라 2013년 제3차 검증을 마쳐 당사의 2009년~2012년 온실가스 배출량과 에너지사용량을 2013년 5월부터 정부 당국에 신고하고 이해관계자들에게 공개예정 입니다. 정부에 신고예정인 당사 온실가스 배출량 및 에너지 사용량은 다음과 같습니다.

구분	2013년	2012년	2011년	2010년
온실가스(단위 : tCO ₂ e)	108,010	107,263	103,096	107,725
에너지(단위 : TJ)	2,001	2,018	1,873	1,957

7. 정부의 인증 사항

가. 가족친화기업 인증 정보

: 당사는 2009.11.17 여성가족부로부터 [가족친화사회환경 조성 촉진 등에 관한 법률] 제15조에 따라 가족친화기업으로 인증 받음.

(유효기간 : 2009.11.17 ~ 2014.11.16)

나. 기타 시행중인 가족친화제도 운영사항

: 탄력적 근무제도, 베이비샤워 행사, 베이비문 행사 등

8. 사모자금의 사용내역

(기준일 : 2013년 12월 31일)

(단위 : 백만원)

구분	납입일	납입금액	자금사용 계획	실제 자금사용 현황	차이발생 사유 등
제33회 사모 신주인수권 부사채 발행	2013년 07월 19일	50,000	운영자금	운영자금	-

9. 합병등의 사후정보

당사는 2013년 4월 12일 이사회 결의를 통해, 회사가 영위하는 사업 중 폴바셋 외식사업 부문을 분할하여 신설회사인 "엠즈씨드 주식회사"를 설립하기로 결정하였고 2013년 6월 1일 분할 완료 되었습니다. 분할의 주요 내용은 다음과 같습니다.

(1) 분할의 목적

매일유업 주식회사(이하 “분할되는 회사” 또는 “존속회사”라 함)는 상법 제530조의2 내지 제530조의12의 규정이 정하는 바에 따라 아래와 같이 물적분할의 방식으로 분할하여 새로운 회사(이하 “분할신설법인” 또는 “신설회사”라 함)를 설립하기로 한다.

- ① 신설회사는 외식사업부문 업종 전문화를 통한 핵심역량 강화 및 경영효율성을 제고하고, 성장동력 확보를 통하여 경쟁력을 제고하여 기업가치 및 주주이익을 극대화 시킨다.
- ② 분할되는 사업부문 전문화를 통하여 독립적인 투자결정을 용이하게 하고 객관적 성과평가시스템을 마련하여 책임경영체제를 정착시킨다.

(2) 분할의 내용

구분	회사명	사업부문
분할되는 회사	매일유업 주식회사	신설회사에 이전되는 사업을 제외한 모든 사업
신설회사	엠즈씨드 주식회사	폴바셋 외식사업부문

(3) 분할의 방법

상법 제530조의2 내지 제530조의12의 규정이 정하는 바에 따라 아래 표와 같이 분할되는 회사가 영위하는 사업 중 폴바셋 외식사업부문(이하 “분할대상부문”이라 함)을 분할하여 신설회사를 설립하고, 분할되는 회사가 신설회사 발행주식의 총수를 취득하는 단순·물적분할의 방법으로 분할하며, 분할 후 기존의 분할되는 회사는 상장법인으로 존속하고 신설회사는 비상장법인으로 한다.

(4) 분할의 일정

구분	일 자
이사회결의일	2013년 4월 12일
분할주주총회 주주 기준일	2013년 5월 2일
분할계획서 승인을 위한 주주총회일	2013년 5월 28일
분할기일	2013년 6월 1일
분할보고총회일 또는 창립총회일	2013년 6월 3일
분할등기일	2013년 6월 3일

기타일정	
주식명의개서 정지기간	2013년 5월 3일 ~ 5월 12일
주주총회소집통지서 발송 및 소집공고일	2013년 5월 13일

(5) 분할 후 신설되는 회사에 관한 사항

* 회사의 상호, 목적, 본점소재지

상 호	국문명 : 엠즈씨드 주식회사
	영문명 : m's seed co.,ltd.
목 적	회사는 다음의 사업을 영위함을 목적으로 한다. 1. 커피 제조, 판매 및 수출입업 2. 식품 제조 관련 장비기기 판매업 3. 제1항 및 제2항의 온라인 판매업 4. 커피 관련 교육업 5. 커피 체인점 직영 및 대리점 운영업 6. 식품 제조, 판매 및 수출입업 7. 제과류 제조 판매업 8. 위 각 호에 부대되는 사업일체
본점소재지	서울시 강남구 도산대로75길 20

(6) 분할 전후의 재무사항

분할 전후 주요 재무사항의 예측치 및 실적치는 미래 수익가치 산정을 위한 외부평가를 받지 않아 기재하지 않았음.

XI. 재무제표 등

1. 연결재무제표 등

연결 재무상태표

제 45 기 2013.12.31 현재
제 44 기 2012.12.31 현재
제 43 기 2011.12.31 현재

(단위 : 원)

	제 45 기	제 44 기	제 43 기
자산			
유동자산	405,166,056,333	292,096,576,444	274,494,772,590
현금및현금성자산	65,021,395,126	33,352,398,050	21,603,317,093
단기금융상품	8,596,020,970	6,293,571,005	114,821,291
매출채권 및 기타채권	157,390,612,260	135,776,606,181	125,873,086,747
파생금융상품			65,720,258
기타유동자산	4,187,445,767	2,953,331,045	2,736,621,643
재고자산	169,970,582,210	113,720,670,163	124,101,205,558
비유동자산	319,072,940,874	335,609,000,804	337,560,198,663
매도가능금융자산	2,817,875,994	8,727,621,694	10,003,797,494
관계기업 및 공동기업 투자	7,966,642,764	22,248,520,849	16,493,132,329
매출채권 및 기타채권	44,976,845,601	48,589,757,004	46,572,249,466
투자부동산	26,691,342,388	23,892,788,130	24,583,923,658
유형자산	212,896,618,899	218,993,185,787	226,766,062,541
무형자산	10,076,845,999	5,863,975,852	4,261,996,617
이연법인세자산	3,500,182,363		
장기금융상품	3,023,683,076	93,000,000	13,000,000
기타비유동자산	7,122,903,790	7,200,151,488	8,866,036,558
자산총계	724,238,997,207	627,705,577,248	612,054,971,253
부채			
유동부채	259,512,871,234	217,471,770,956	230,918,911,312
매입채무 및 기타채무	183,141,077,221	143,599,427,625	134,238,283,338
단기차입금	8,531,000,000	58,183,527,619	88,348,691,910
유동성장기차입금	6,911,645,920	3,452,705,420	2,111,767,590
유동성사채	49,993,958,225		
총당부채	1,747,945,263	1,100,419,404	860,692,148

당기법인세부채	4,980,288,612	7,984,512,278	4,272,934,616
파생금융상품	75,076,450		
기타유동부채	4,131,879,543	3,151,178,610	1,086,541,710
비유동부채	95,365,602,438	104,157,987,053	101,176,565,931
매입채무 및 기타채무	6,770,329,075	5,774,062,408	3,724,827,914
장기차입금	24,022,321,510	30,920,707,430	31,291,676,850
사채	47,702,475,972	49,911,880,202	49,833,458,490
순확정급여부채	14,981,893,576	14,373,169,023	5,434,397,324
이연법인세부채		925,014,146	8,886,324,766
기타비유동부채	1,888,582,305	2,253,153,844	2,005,880,587
부채총계	354,878,473,672	321,629,758,009	332,095,477,243
자본			
지배기업지분	331,979,026,922	304,155,780,786	278,694,810,209
자본금	6,700,000,000	6,700,000,000	6,700,000,000
이익잉여금	274,868,126,629	254,751,785,451	234,957,865,227
기타자본항목	50,410,900,293	42,703,995,335	37,036,944,982
비지배지분	37,381,496,613	1,920,038,453	1,264,683,801
자본총계	369,360,523,535	306,075,819,239	279,959,494,010
자본과부채총계	724,238,997,207	627,705,577,248	612,054,971,253

연결 손익계산서

제 45 기 2013.01.01 부터 2013.12.31 까지

제 44 기 2012.01.01 부터 2012.12.31 까지

제 43 기 2011.01.01 부터 2011.12.31 까지

(단위 : 원)

	제 45 기	제 44 기	제 43 기
매출액	1,364,375,404,027	1,072,324,505,573	975,884,225,733
매출원가	932,220,230,581	777,169,248,372	702,731,356,534
매출총이익	432,155,173,446	295,155,257,201	273,152,869,199
판매비와관리비	397,492,617,240	268,589,823,438	259,204,284,666
영업이익	34,662,556,206	26,565,433,763	13,948,584,533
기타수익	12,190,678,313	8,799,500,429	8,314,255,054
기타비용	11,876,040,648	7,570,966,453	9,428,512,571
금융수익	4,028,615,415	3,108,603,343	2,688,900,881
이자수익	3,934,565,415	3,058,302,507	2,590,910,623
파생상품거래이익	94,050,000	50,300,836	32,270,000
파생상품평가이익			65,720,258

금융비용	6,706,013,570	7,816,530,693	8,012,358,981
이자비용	6,470,247,120	7,456,659,599	7,717,905,368
파생상품거래손실	160,690,000	359,871,094	294,453,613
파생상품평가손실	75,076,450		
관계기업 및 공동기업투자이익	2,017,596,610	5,162,063,421	4,378,212,304
관계기업 및 공동기업투자손실	305,712,832	1,984,839,658	94,443,809
법인세비용차감전순이익	34,011,679,494	26,263,264,152	11,794,637,411
법인세비용	11,045,120,571	5,652,466,827	6,894,679,504
당기순이익	22,966,558,923	20,610,797,325	4,899,957,907
지배기업지분	21,697,776,803	21,344,903,099	5,188,472,133
비지배지분	1,268,782,120	(734,105,774)	(288,514,226)
지배기업지분에 대한 주당이익			
기본주당순이익	1,704	1,711	414
희석주당순이익	1,636	1,711	

연결 포괄손익계산서

제 45 기 2013.01.01 부터 2013.12.31 까지

제 44 기 2012.01.01 부터 2012.12.31 까지

제 43 기 2011.01.01 부터 2011.12.31 까지

(단위 : 원)

	제 45 기	제 44 기	제 43 기
당기순이익	22,966,558,923	20,610,797,325	4,899,957,907
기타포괄손익	(1,425,818,032)	(635,260,540)	(1,137,152,926)
당기순이익으로 재분류되지 않는 항목	(822,176,664)	(2,934,923,131)	(909,748,628)
순확정급여부채의 재측정요소	(822,176,664)	(2,934,923,131)	(909,748,628)
후속적으로 당기순이익으로 재분류될수있는 항목	(603,641,368)	2,299,662,591	(227,404,298)
매도가능금융자산평가손익	(416,103,431)	4,128,547,416	(1,692,673,164)
관계기업 및 공동기업 투자평가	(322,098,167)	(1,699,282,681)	1,327,027,292
파생상품평가손익			82,806,604

해외사업환산손익	134,560,230	(129,602,144)	55,434,970
당기총포괄이익	21,540,740,891	19,975,536,785	3,762,804,981
지배기업지분	20,344,874,438	20,797,301,038	4,023,601,722
비지배지분	1,195,866,453	(821,764,253)	(260,796,741)

연결 자본변동표

제 45 기 2013.01.01 부터 2013.12.31 까지

제 44 기 2012.01.01 부터 2012.12.31 까지

제 43 기 2011.01.01 부터 2011.12.31 까지

(단위 : 원)

		자본					
		지배기업의 소유주지분				비지배지분	자본 합계
		자본금	이익잉여금	기타자본항목	지배기업의 소유주지분 합계		
2011.01.01 (기초자본)		6,700,000,000	231,337,373,969	39,885,045,333	277,922,419,302	596,778,504	278,519,197,806
자본의 변동	총포괄손익						
	당기순이익		5,188,472,133		5,188,472,133	(288,514,226)	4,899,957,907
	매도가능금융자산평가손익			(1,692,673,164)	(1,692,673,164)		(1,692,673,164)
	파생상품평가손익			82,806,604	82,806,604		82,806,604
	해외사업환산손익			27,717,485	27,717,485	27,717,485	55,434,970
	관계기업 및 공동기업 투자평가			1,327,027,292	1,327,027,292		1,327,027,292
	순확정급여부채의 재측정요소			(909,748,628)	(909,748,628)		(909,748,628)
	자본에 직접 인식된 주주의 거래		(1,567,980,875)		(1,567,980,875)		(1,567,980,875)
	연차배당						
	자기주식의 취득			(1,683,229,940)	(1,683,229,940)		(1,683,229,940)
	자기주식의 처분						
	신주인수권대가						
	종속기업의 취득					928,702,038	928,702,038
	주식보상						
	연결범위의 변동						
연결실체내 자본거래							
2011.12.31 (기말자본)		6,700,000,000	234,957,865,227	37,036,944,982	278,694,810,209	1,264,683,801	279,959,494,010
2012.01.01 (기초자본)		6,700,000,000	234,957,865,227	37,036,944,982	278,694,810,209	1,264,683,801	279,959,494,010
자본의 변동	총포괄손익						
	당기순이익		21,344,903,099	0	21,344,903,099	(734,105,774)	20,610,797,325
	매도가능금융자산평가손익			4,128,547,416	4,128,547,416		4,128,547,416
	파생상품평가손익						
	해외사업환산손익			(78,933,615)	(78,933,615)	(50,668,529)	(129,602,144)
	관계기업 및 공동기업 투자평가			(1,699,282,681)	(1,699,282,681)	0	(1,699,282,681)
	순확정급여부채의 재측정요소			(2,897,933,181)	(2,897,933,181)	(36,989,950)	(2,934,923,131)
	자본에 직접 인식된 주						

	주와의거래							
	연차배당		(1,550,982,875)	0	(1,550,982,875)	0	(1,550,982,875)	
	자기주식의취득			6,293,331,319	6,293,331,319	0	6,293,331,319	
	자기주식의처분							
	신주인수권대가							
	종속기업의취득			(78,678,905)	(78,678,905)	1,477,118,905	1,398,440,000	
	주식보상							
	연결범위의변동							
	연결실체내 자본거래							
2012.12.31 (기말자본)		6,700,000,000	254,751,785,451	42,703,995,335	304,155,780,786	1,920,038,453	306,075,819,239	
2013.01.01 (기초자본)		6,700,000,000	254,751,785,451	42,703,995,335	304,155,780,786	1,920,038,453	306,075,819,239	
자본의 변동	총포괄손익							
	당기순이익		21,697,776,803		21,697,776,803	1,268,782,120	22,966,558,923	
	매도가능금융자산평 가손익			(416,103,431)	(416,103,431)		(416,103,431)	
	파생상품평가손익							
	해외사업환산손익			68,952,724	68,952,724	65,607,506	134,560,230	
	관계기업 및 공동기 업 투자평가			(322,098,167)	(322,098,167)		(322,098,167)	
	순확정급여부채의 재 측정요소			(683,653,491)	(683,653,491)	(138,523,173)	(822,176,664)	
	자본예직접인식된주 주와의거래							
	연차배당		(1,581,435,625)		(1,581,435,625)		(1,581,435,625)	
	자기주식의취득			(842,694,550)	(842,694,550)		(842,694,550)	
	자기주식의처분			2,832,092,589	2,832,092,589		2,832,092,589	
	신주인수권대가			2,021,078,938	2,021,078,938		2,021,078,938	
	종속기업의취득			5,062,722,346	5,062,722,346	19,204,077,654	24,266,800,000	
	주식보상							
	연결범위의변동					15,061,514,053	15,061,514,053	
	연결실체내 자본거래			(13,392,000)	(13,392,000)		(13,392,000)	
	2013.12.31 (기말자본)		6,700,000,000	274,868,126,629	50,410,900,293	331,979,026,922	37,381,496,613	369,360,523,535

연결 현금흐름표

제 45 기 2013.01.01 부터 2013.12.31 까지

제 44 기 2012.01.01 부터 2012.12.31 까지

제 43 기 2011.01.01 부터 2011.12.31 까지

(단위 : 원)

	제 45 기	제 44 기	제 43 기
영업활동으로 인한 현금흐름	40,859,625,595	59,663,007,738	11,046,921,345
영업으로부터 창출된 현금	58,210,447,377	74,566,772,097	23,483,108,296
이자수취	2,301,541,822	3,653,069,377	1,278,157,371
이자지급	(5,667,455,232)	(7,486,364,358)	(7,527,503,668)
법인세납부	(14,838,910,172)	(11,223,009,378)	(6,744,903,854)
배당금수취	854,001,800	152,540,000	558,063,200

투자활동으로 인한 현금흐름	(17,728,771,905)	(25,207,499,254)	(36,540,560,026)
단기금융상품의 증가	(46,421,481)	(6,178,749,714)	(16,391,754)
장기금융상품의 증가	(240,000,000)	(80,000,000)	(2,000,000)
장기금융상품의 감소			
단기대여금의 증가			
단기대여금의 감소	3,277,159,155	4,306,179,052	109,666,666
장기대여금의 증가	(558,227,343)	(224,337,487)	(2,869,925,324)
장기대여금의 감소	237,891,158		
장기보증금의 증가		(1,459,643,841)	(3,023,907,098)
장기보증금의 감소	9,672,559		
매도가능금융자산의 처분	6,532,808,099	3,689,572,501	
매도가능금융자산의 취득	(6,080,000)	(20,060,000)	(383,320,000)
관계기업 및 공동기업 투자의 감소		662,500,000	440,000,000
관계기업 및 공동기업 투자의 취득	(445,800,000)	(1,587,400,000)	(530,772,000)
투자부동산의 처분	2,000,000,000		410,000,000
유형자산의 처분	592,278,983	639,841,985	1,388,667,127
유형자산의 취득	(30,538,609,093)	(22,350,906,197)	(33,007,583,835)
무형자산의 처분			293,636,364
무형자산의 취득	(3,455,342,183)	(1,667,052,391)	(627,934,363)
파생금융상품의 거래	(66,640,000)	(243,850,000)	
연결범위 변동으로 인한 현금의 증가	4,978,538,241	(693,593,162)	1,279,304,191
재무활동현금흐름	9,181,028,602	(22,373,264,787)	33,606,646,525
단기차입금의 차입	5,531,000,000	86,000,000,000	32,364,319,810
단기차입금의 상환	(66,740,194,870)	(116,165,164,291)	
사채의 발행	49,499,500,000		49,763,800,000
유동성사채의 상환			(44,900,000,000)
장기차입금의 차입		26,587,667,000	10,398,014,000
유동성장기차입금의 상환	(3,952,705,420)	(25,617,698,590)	(12,519,792,948)
금융리스부채의 증가			
금융리스부채의 감소	(291,966,730)	(270,728,931)	
파생금융상품의 증가			
파생금융상품의 감소			795,096,955
주식발행관련 변동			
자기주식의 취득	(842,694,553)		(1,683,229,940)
자기주식의 처분	3,292,725,800	7,245,202,900	
배당금의 지급	(1,581,435,625)	(1,550,982,875)	(1,567,980,875)
유상증자			

비지배지분에 의한 자본납입	24,266,800,000	1,398,440,000	956,419,523
외화표시 현금의 환율변동효과	(642,885,216)	(333,162,740)	361,523,237
현금및현금성자산의 증가	31,668,997,076	11,749,080,957	8,474,531,081
기초의 현금및현금성자산	33,352,398,050	21,603,317,093	13,128,786,012
기말의 현금및현금성자산	65,021,395,126	33,352,398,050	21,603,317,093

(1) 당기의 연결재무제표에 대한 주석

- 첨부된 감사인의 연결검토보고서상의 연결재무제표에 대한 주석과 동일

(2) 대손충당금 설정 현황

1. 대손충당금 설정 기준

채무상태표일 현재의 매출채권과 기타채권 잔액에 대하여 과거의 대손경험률을 기초로 대손충당금을 설정.

2. 유사신용등급별 분류

① 개별평가에서 손상징후가 발견되지 않거나 신뢰성 있게 미래현금흐름을 추정하지 못하는 채권은 집합적 평가를 위해 유사 신용등급별로 분류함

② 유사 신용등급별 분류 예시

분류1) 신용위험별 분류

- ㄱ) 유통거래처(대리점, 할인점등)
- ㄴ) 소매거래처(병원, 약국, 외식 등)
- ㄷ) 수출

분류2) 담보유무 구분

③ 다만, 상기 기준을 적용하기 위해서는 담보물에 대해 가치가 적절하게 업데이트되어 담보채권에 대해서는 대손이 발생하지 않는다는 가정임.

3. 대손설정방법(채권비율법)

대손충당금 = 구분별 채권잔액 X 대손경험율

4. 대손처리 기준

매출채권 등에 대해 아래와 같은 사유발생시 실대손처리

- 파산, 부도, 강제집행, 사업의 폐지, 채무자의 사망, 실종등으로 인해 회수불능이 객관적으로 입증되는 경우
- 소송에 패소하였거나 법적 청구권이 소멸한 경우
- 외부 채권회수 전문기관이 회수가 불가능하다고 통지한 경우
- 외부 채권회수 전문기관이 회수가 불가능하다고 통지한 경우

- 최근 3사업연도의 계정과목별 대손충당금 설정내역(연결 기준)

(단위 : 천원)

구분	계정과목	채권 총액	대손충당금	대손충당금 설정률
제45기	매출채권	145,302,383	850,064	0.59%
	장기대여금	18,683,865	473,753	2.54%
	미수금	6,094,796	51,869	0.85%
	장기미수금	215,628	161,466	74.88%
	단기대여금	6,781,125	53,012	0.78%
	합계	177,077,797	1,590,164	0.90%
제44기	매출채권	126,216,856	249,868	0.20%
	장기대여금	22,567,331	244,446	1.08%
	미수금	5,149,759		0.00%
	단기대여금	4,899,471	268,548	5.48%
	합계	158,833,417	762,862	0.48%
제43기	매출채권	115,182,955	298,082	0.26%
	장기대여금	8,072,743	114,544	1.42%
	미수금	2,774,926		0.00%
	단기대여금	8,282,295	82,532	1.00%
	합계	134,312,919	495,158	0.37%

② 최근 3사업연도의 대손충당금 변동현황 (연결기준)

(단위 : 천원)

구분	제 45기	제 44기	제 43기
기초금액	762,862	495,158	410,699
손상된 채권에 대한 대손상각비	667,564	594,320	90,480
당기 중 매출채권 상각	(77,541)	(326,616)	(6,021)
연결범위의 변동	237,279		
기말금액	1,590,164	762,862	495,158

③ 당해 기말 현재 경과기간별 매출채권잔액 현황 (연결기준)

(단위 : 천원)

구분	6월 이하	6월 초과 1년 이하	1년 초과 3년 이하	3년 초과	계

금 액	일반	137,016,722	3,120,121	268,147	347,832	140,752,822
	특수관계자	4,534,378	15,183	-	-	4,549,561
	계	141,551,100	3,135,304	268,147	347,832	145,302,383
구성비율		97.42%	2.16%	0.18%	0.24%	100.00%

(3) 재고자산의 보유 및 실사내역 등 (연결기준)

① 최근 3사업연도의 재고자산의 사업부문별 보유현황

(단위 : 천원)

사업부문	계정과목	제45기	제44기	제43기	비고
유제품 외	상품	65,872,119	21,996,857	17,470,674	-
	제품	38,978,089	34,592,061	23,454,036	-
	반제품	5,113,256	5,195,538	4,519,651	-
	재공품	29,468		57,628	-
	원재료	15,859,370	8,097,540	15,070,951	-
	부재료	16,481,941	19,581,040	28,733,319	-
	저장품	2,826,395	2,429,815	2,916,806	-
	육성동물			7,217	-
	미착품	24,809,943	21,827,819	31,870,924	-
	소 계	169,970,581	113,720,670	124,101,206	-
합 계	상품	65,872,119	21,996,857	17,470,674	-
	제품	38,978,089	34,592,061	23,454,036	-
	반제품	5,113,256	5,195,538	4,519,651	-
	재공품	29,468		57,628	-
	원재료	15,859,370	8,097,540	15,070,951	-
	부재료	16,481,941	19,581,040	28,733,319	-
	저장품	2,826,395	2,429,815	2,916,806	-
	육성동물			7,217	-
	미착품	24,809,943	21,827,819	31,870,924	-
	합 계	169,970,581	113,720,670	124,101,206	-
총자산대비 재고자산 구성비율(%) [재고자산합계÷기말자산총계×100]		23.47%	18.12%	20.28%	-
재고자산회전율(회수) [연환산 매출원가÷{(기초재고+기말재고)÷2}]		5.65	6.54	6.37	-

② 재고자산의 실사내역 등

1) 실사일자

당사는 재고자산 관리의 목적으로 3개월마다 재고자산 실사를 자체적으로 하고 있으며,

2013년 재무제표를 작성함에 있어서, 각 사업장 별로 자체적으로 재고자산 실사를 실시함.

2) 실사방법

- 사내보관재고 : 표본조사 실시
- 사외보관재고 : 제3자 보관재고에 대해선 타처보관조회서를 보관처에서 회계법인이 청구하여 확인함.

3) 장기재고 등 내역

: 재고자산의 시가가 취득원가보다 하락한 경우에는 저가법을 사용하여 재고자산의 대차대조표가액을 결정하고 있음. 각 사업년도마다 외부감사인이 재고자산 평가의 적정성을 검토함.

2. 별도재무제표

재무상태표

제 45 기 2013.12.31 현재
 제 44 기 2012.12.31 현재
 제 43 기 2011.12.31 현재

(단위 : 원)

	제 45 기	제 44 기	제 43 기
자산			
유동자산	304,671,820,070	281,928,144,651	260,418,660,351
현금및현금성자산	45,426,180,743	31,300,190,359	19,309,242,536
단기금융상품	4,277,777,547	6,293,571,005	114,821,291
매출채권 및 기타채권	136,509,405,839	133,092,111,697	121,608,486,300
파생금융상품			65,720,258
기타유동자산	1,969,738,504	2,218,110,208	2,085,322,369
재고자산	116,488,717,437	109,024,161,382	117,235,067,597
비유동자산	319,987,980,343	327,855,472,970	334,849,389,253
매도가능금융자산	2,816,955,994	8,726,701,694	10,003,797,494
종속기업, 관계기업 및 공동기업 투자	37,744,954,423	21,651,994,381	22,362,614,969
장기금융상품	333,000,000	93,000,000	13,000,000
매출채권 및 기타채권	39,068,898,720	47,917,228,470	45,011,962,312
투자부동산	33,108,885,524	23,892,788,130	24,583,923,658
유형자산	194,120,890,738	213,086,539,638	220,322,964,328
무형자산	5,811,915,441	5,287,553,169	3,685,573,934
이연법인세자산	554,995,768		
기타비유동자산	6,427,483,735	7,199,667,488	8,865,552,558
자산총계	624,659,800,413	609,783,617,621	595,268,049,604

부채			
유동부채	211,376,258,831	209,713,777,953	222,025,287,271
매입채무 및 기타채무	144,922,833,386	141,310,821,785	130,761,288,699
단기차입금	3,000,000,000	53,000,000,000	83,000,000,000
유동성장기차입금	5,867,105,920	3,452,705,420	2,111,767,590
유동성사채	49,993,958,225		
파생금융상품	75,076,450		
총당부채	1,874,584,983	867,607,725	860,692,148
당기법인세부채	3,948,004,282	7,984,748,708	4,275,335,926
기타유동부채	1,694,695,585	3,097,894,315	1,016,202,908
비유동부채	93,750,940,428	102,366,924,277	97,909,894,944
매입채무 및 기타채무	7,408,329,075	5,909,062,408	3,839,707,914
장기차입금	24,022,321,510	29,889,427,430	29,649,086,850
사채	47,702,475,972	49,911,880,202	49,833,458,490
순확정급여부채	12,751,887,710	13,857,594,309	4,836,482,200
이연법인세부채		545,806,084	7,745,278,903
기타비유동부채	1,865,926,161	2,253,153,844	2,005,880,587
부채총계	305,127,199,259	312,080,702,230	319,935,182,215
자본			
자본금	6,700,000,000	6,700,000,000	6,700,000,000
이익잉여금	266,069,432,938	247,379,898,225	232,611,234,492
기타자본항목	46,763,168,216	43,623,017,166	36,021,632,897
자본총계	319,532,601,154	297,702,915,391	275,332,867,389
자본과부채총계	624,659,800,413	609,783,617,621	595,268,049,604

손익계산서

제 45 기 2013.01.01 부터 2013.12.31 까지

제 44 기 2012.01.01 부터 2012.12.31 까지

제 43 기 2011.01.01 부터 2011.12.31 까지

(단위 : 원)

	제 45 기	제 44 기	제 43 기
매출액	1,138,184,962,620	1,052,310,731,276	944,370,045,442
매출원가	830,949,932,100	766,757,186,469	685,957,439,305
매출총이익	307,235,030,520	285,553,544,807	258,412,606,137
판매비와관리비	276,482,544,635	255,491,090,825	241,881,791,457
영업이익	30,752,485,885	30,062,453,982	16,530,814,680
기타수익	12,620,265,038	9,326,916,864	8,737,193,117

기타비용	12,765,539,897	12,338,663,765	9,482,465,836
금융수익	3,217,148,571	3,121,185,485	2,670,122,092
이자수익	3,123,098,571	3,070,884,649	2,572,131,834
파생상품거래이익	94,050,000	50,300,836	32,270,000
파생상품평가이익			65,720,258
금융비용	6,086,433,566	7,437,941,330	7,639,913,938
이자비용	5,850,667,116	7,078,070,236	7,345,460,325
파생상품거래손실	160,690,000	359,871,094	294,453,613
파생상품평가손실	75,076,450		
법인세비용차감전순이익	27,737,926,031	22,733,951,236	10,815,750,115
법인세비용	7,466,955,693	6,414,304,628	6,073,506,481
당기순이익	20,270,970,338	16,319,646,608	4,742,243,634
지배기업지분에 대한 주당이익			
기본주당순이익	1,591	1,308	379
희석주당순이익	1,529	1,308	379

포괄손익계산서

제 45 기 2013.01.01 부터 2013.12.31 까지
제 44 기 2012.01.01 부터 2012.12.31 까지
제 43 기 2011.01.01 부터 2011.12.31 까지

(단위 : 원)

	제 45 기	제 44 기	제 43 기
당기순이익	20,270,970,338	16,319,646,608	4,742,243,634
기타포괄손익	(870,325,927)	1,308,052,950	(2,508,817,395)
당기순이익으로 재분류되지 않는 항목	(454,222,496)	(2,820,494,466)	(898,950,835)
순확정급여부채의 재측정요소	(454,222,496)	(2,820,494,466)	(898,950,835)
후속적으로 당기순이익으로 재분류될수있는 항목	(416,103,431)	4,128,547,416	(1,609,866,560)
매도가능금융자산 평가손익	(416,103,431)	4,128,547,416	(1,692,673,164)
관계기업 및 공동기업 투자평가			
해외사업환산손익			

파생상품평가손익			82,806,604
당기총포괄이익	19,400,644,411	17,627,699,558	2,233,426,239

자본변동표

제 45 기 2013.01.01 부터 2013.12.31 까지

제 44 기 2012.01.01 부터 2012.12.31 까지

제 43 기 2011.01.01 부터 2011.12.31 까지

(단위 : 원)

		자본			
		자본금	이익잉여금	기타자본항목	자본 합계
2011.01.01 (기초자본)		6,700,000,000	229,436,971,733	40,213,680,232	276,350,651,965
자본의 변동	총포괄손익				
	당기손익		4,742,243,634		4,742,243,634
	매도가능금융자산평가손익			(1,692,673,164)	(1,692,673,164)
	파생상품평가손익			82,806,604	82,806,604
	순확정급여부채의 재측정요소			(898,950,835)	(898,950,835)
	자본에직접인식된주주와의거래				
	연차배당		(1,567,980,875)		(1,567,980,875)
	자기주식의취득			(1,683,229,940)	(1,683,229,940)
	자기주식의처분				
	주식기준보상				
	신주인수권대가				
2011.12.31 (기말자본)		6,700,000,000	232,611,234,492	36,021,632,897	275,332,867,389
2012.01.01 (기초자본)		6,700,000,000	232,611,234,492	36,021,632,897	275,332,867,389
자본의 변동	총포괄손익				
	당기손익		16,319,646,608		16,319,646,608
	매도가능금융자산평가손익			4,128,547,416	4,128,547,416
	파생상품평가손익				
	순확정급여부채의 재측정요소			(2,820,494,466)	(2,820,494,466)
	자본에직접인식된주주와의거래				
	연차배당		(1,550,982,875)		(1,550,982,875)
	자기주식의취득			6,293,331,319	6,293,331,319
	자기주식의처분				
	주식기준보상				
	신주인수권대가				
2012.12.31 (기말자본)		6,700,000,000	247,379,898,225	43,623,017,166	297,702,915,391
2013.01.01 (기초자본)		6,700,000,000	247,379,898,225	43,623,017,166	297,702,915,391

자본의 변동	총포괄손익				
	당기순이익		20,270,970,338		20,270,970,338
	매도가능금융자산평가손익			(416,103,431)	(416,103,431)
	파생상품평가손익				
	순확정급여부채의 재측정요소			(454,222,496)	(454,222,496)
	자본에직접인식된주주와의거래				
	연차배당		(1,581,435,625)		(1,581,435,625)
	자기주식의취득			(842,694,550)	(842,694,550)
	자기주식의처분			2,832,092,589	2,832,092,589
	주식기준보상				
	신주인수권대가			2,021,078,938	2,021,078,938
2013.12.31 (기말자본)	6,700,000,000	266,069,432,938	46,763,168,216	319,532,601,154	

현금흐름표

제 45 기 2013.01.01 부터 2013.12.31 까지
제 44 기 2012.01.01 부터 2012.12.31 까지
제 43 기 2011.01.01 부터 2011.12.31 까지

(단위 : 원)

	제 45 기	제 44 기	제 43 기
영업활동으로 인한 현금흐름	41,617,075,545	61,836,185,540	15,273,787,458
영업으로부터 창출된 현금	57,568,225,450	75,693,984,792	27,354,022,035
이자수취	1,652,482,073	3,665,761,113	1,259,378,582
이자지급	(5,019,184,577)	(7,113,426,107)	(7,155,058,625)
법인세납부	(13,438,449,201)	(11,225,174,258)	(6,742,617,734)
배당금수취	854,001,800	815,040,000	558,063,200
투자활동으로 인한 현금흐름	(23,374,240,918)	(26,516,844,481)	(39,111,684,625)
단기금융상품의 증가	2,015,793,458	(6,178,749,714)	(16,391,754)
장기금융상품의 증가	(240,000,000)	(80,000,000)	(2,000,000)
단기대여금의 감소	3,182,188,155	4,306,179,052	109,666,666
장기대여금의 증가	(510,000,000)	(494,337,487)	(3,099,925,324)
장기보증금의 증가		(1,686,998,504)	(2,071,764,921)
장기보증금의 감소	2,442,117,027		
매도가능금융자산의 취득	(6,080,000)	(19,140,000)	(383,320,000)
매도가능금융자산의 처분	6,532,808,099	3,689,572,501	
종속기업, 공동기업과 관계기업에 대한 투자자산의 취득	(3,286,800,000)	(4,407,580,000)	

연결범위 변동으로 인한 현금의 증가(감소)			(9,041,772,000)
투자부동산의 처분	2,000,000,000		410,000,000
유형자산의 처분	508,436,375	393,107,523	2,824,557,974
유형자산의 취득	(26,334,357,526)	(20,127,995,461)	(28,082,859,950)
무형자산의 처분			293,636,364
무형자산의 취득	(2,611,706,506)	(1,667,052,391)	(51,511,680)
파생금융상품의 거래	(66,640,000)	(243,850,000)	
분할로 인한 현금유출	(7,000,000,000)		
재무활동현금흐름	(3,376,576,528)	(22,995,230,496)	30,643,317,192
단기차입금의 차입		86,000,000,000	32,000,000,000
단기차입금의 상환	(50,000,000,000)	(116,000,000,000)	
사채의 발행	49,499,500,000		49,763,800,000
유동성사채의 상환			(44,900,000,000)
장기차입금의 차입		26,587,667,000	8,755,424,000
유동성장기차입금의 상환	(3,452,705,420)	(25,006,388,590)	(12,519,792,948)
금융리스부채의 증가			
금융리스부채의 감소	(291,966,730)	(270,728,931)	
파생금융상품의 증가			
파생금융상품의 감소			795,096,955
자기주식의 취득	(842,694,553)		(1,683,229,940)
자기주식의 처분	3,292,725,800	7,245,202,900	
배당금의 지급	(1,581,435,625)	(1,550,982,875)	(1,567,980,875)
외화표시 현금의 환율변동효과	(740,267,715)	(333,162,740)	361,523,237
현금및현금성자산의 증가	14,125,990,384	11,990,947,823	7,166,943,262
기초의 현금및현금성자산	31,300,190,359	19,309,242,536	12,142,299,274
기말의 현금및현금성자산	45,426,180,743	31,300,190,359	19,309,242,536

당기의 재무제표에 대한 주석

- 첨부된 감사인의 검토보고서상의 재무제표에 대한 주석과 동일

채무증권 발행실적

(기준일 : 2013년 12월 31일)

(단위 : 백만원, %)

발행회사	증권종류	발행방법	발행일자	권면총액	이자율	평가등급 (평가기관)	만기일	상환여부	주관회사
매일유업	회사채	사모	2013년 07월 19일	50,000	0.00%	-	2018년 07월 19일	미상환	동부증권

합 계	-	-	-	-	-	-	-	-	-
-----	---	---	---	---	---	---	---	---	---

기업어음증권 미상환 잔액

(기준일 : 2013년 12월 31일)

(단위 : 백만원)

잔여만기		10일 이하	10일초과 30일이하	30일초과 90일이하	90일초과 180일이하	180일초과 1년이하	1년초과 2년이하	2년초과 3년이하	3년 초과	합 계
미상환 잔액	공모	-	-	-	-	-	-	-	-	-
	사모	-	-	-	-	-	-	-	-	-
	합계	-	-	-	-	-	-	-	-	-

전자단기사채 미상환 잔액

(기준일 : 2013년 12월 31일)

(단위 : 백만원)

잔여만기		10일 이하	10일초과 30일이하	30일초과 90일이하	90일초과 180일이하	180일초과 1년이하	합 계	발행 한도	잔여 한도
미상환 잔액	공모	-	-	-	-	-	-	-	-
	사모	-	-	-	-	-	-	-	-
	합계	-	-	-	-	-	-	-	-

회사채 미상환 잔액

(기준일 : 2013년 12월 31일)

(단위 : 백만원)

잔여만기		1년 이하	1년초과 2년이하	2년초과 3년이하	3년초과 4년이하	4년초과 5년이하	5년초과 10년이하	10년초과	합 계
미상환 잔액	공모	50,000	-	-	-	-	-	-	50,000
	사모	-	-	-	-	50,000	-	-	50,000
	합계	50,000	-	-	-	50,000	-	-	100,000

신종자본증권 미상환 잔액

(기준일 : 2013년 12월 31일)

(단위 : 백만원)

잔여만기		1년 이하	1년초과 5년이하	5년초과 10년이하	10년초과 15년이하	15년초과 20년이하	20년초과 30년이하	30년초과	합 계
미상환 잔액	공모	-	-	-	-	-	-	-	-
	사모	-	-	-	-	-	-	-	-
	합계	-	-	-	-	-	-	-	-

조건부자본증권 미상환 잔액

(기준일 : 2013년 12월 31일)

(단위 : 백만원)

잔여만기		1년 이하	1년초과 2년이하	2년초과 3년이하	3년초과 4년이하	4년초과 5년이하	5년초과 10년이하	10년초과 20년이하	20년초과 30년이하	30년초과	합 계
미상환 잔액	공모	-	-	-	-	-	-	-	-	-	-
	사모	-	-	-	-	-	-	-	-	-	-
	합계	-	-	-	-	-	-	-	-	-	-

XII. 부속명세서

1. 공정가치 평가

가. 금융상품 종류별 공정가치

금융상품의 종류별 장부금액 및 공정가치는 다음과 같습니다. (단위:백만원)

구 분	당기말		전기말	
	장부금액	공정가치	장부금액	공정가치
금융자산				
현금및현금성자산	65,021	65,021	33,352	33,352
매도가능금융자산(*1)	2,678	2,678	8,587	8,587
매출채권 및 기타채권(*2)	12,088	12,088	9,560	9,560
단기금융상품	8,596	8,596	6,294	6,294
장기금융상품	3,024	3,024	93	93
소계	91,407	91,407	57,886	57,886
금융부채				
매입채무 및 기타채무(*2)	85,378	85,378	58,952	58,952
차입금	137,161	137,161	142,469	142,469
파생금융상품	75	75	-	-
소계	222,614	222,614	201,421	201,421

(*1) 활성시장에서 공시되는 시장가격이 없는 지분상품 중 공정가치를 신뢰성 있게 측정할 수 없는 경우에는 원가로 측정하여 공정가치 공시에서 제외하였습니다.

(*2) 매출채권 및 매입채무 중 단기성으로 장부금액이 공정가치의 합리적인 근사치인 금액은 공정가치 공시에서 제외하였습니다.

나. 원가로 측정되는 금융상품

보고기간종료일 현재 원가로 측정되는 금융상품은 다음과 같습니다(단위:천원).

구 분	회사명	당기말	전기말
매도가능금융자산	(주)유니온커뮤니티	68,776	68,776
	(주)차케어스	62,681	62,681
	(주)바이오인디스트	5,631	5,631
	(주)이랜드리테일	3,150	3,150
합 계		140,238	140,238

상기 매도가능금융자산은 비상장 지분상품이며 사업 초기 단계로 추정 현금흐름의 편차가

유의적이고 다양한 추정치의 발생확률을 신뢰성 있게 평가할 수 없으므로 원가법으로 측정하였습니다. 회사는 위의 지분상품 단기적으로 처분할 계획은 없으며 향후 공정가치를 신뢰성 있게 측정할 수 있게 되는 때에 공정가치로 측정할 예정입니다.

다. 공정가치 서열체계

공정가치로 측정되거나 공정가치가 공시되는 자산과 부채는 공정가치 서열체계에 따라 구분하며, 정의된 수준들은 다음과 같습니다.

- 동일한 자산이나 부채에 대한 활성시장의 (조정되지 않은) 공시가격(수준 1)
- 직접적으로(예: 가격) 또는 간접적으로(예: 가격에서 도출되어) 관측가능한, 자산이나 부채에 대한 투입변수를 이용하여 산정한 공정가치. 단 수준 1에 포함된 공시가격은 제외함(수준 2)
- 관측가능한 시장자료에 기초하지 않은, 자산이나 부채에 대한 투입변수(관측가능하지 않은 투입변수)를 이용하여 산정한 공정가치 (수준 3)

공정가치로 측정되거나 공정가치가 공시되는 자산과 부채의 공정가치 서열체계 구분은 다음과 같습니다(단위:천원).

- 당기말

구 분	수준 1	수준 2	수준 3	합계
자산				
매도가능금융자산				
지분증권	142,034	-	2,004,574	2,146,608
채무증권	-	531,030	-	531,030
총 자산	142,034	531,030	2,004,574	2,677,638
부채				
파생금융상품	-	75,076	-	75,076
총 부채	-	75,076	-	75,076

- 전기말

구 분	수준 1	수준 2	수준 3	합계
자산				
매도가능금융자산				
지분증권	6,180,354	-	1,881,069	8,061,423
채무증권	-	525,960	-	525,960
총 자산	6,180,354	525,960	1,881,069	8,587,383
부채				
총 부채	-	-	-	-

라. 반복적인 공정가치 측정치의 서열체계 수준 간 이동

회사는 공정가치 서열체계의 수준 간 이동을 이동을 발생시킨 사건이나 상황의 변동이 일어난 날짜에 인식합니다.

1) 반복적인 측정치의 수준 1과 수준 2 간의 이동 내역

당기 중 회사의 금융자산, 부채의 공정가치에 영향을 미치는 사업환경 및 경제적인 환경의 유의적인 변동은 없으며, 금융기관의 분류변경 사항은 없습니다.

2) 반복적인 측정치의 수준 3의 변동내역

당기와 전기 중 반복적인 측정치의 수준 3의 변동내역은 없습니다.

마. 가치평가기법 및 투입변수

회사는 공정가치 서열체계에서 수준 2와 수준 3으로 분류되는 반복적인 공정가치측정치, 비 반복적인 공정가치 측정치, 공시되는 공정가치에 대해 다음의 가치평가기법과 투입변수를 사용하고 있습니다.

1) 수준 2로 분류되는 자산과 부채에 대한 가치평가기법 및 투입변수(단위:천원)

구분	공정가치	가치평가기법	투입변수
매도가능금융자산			
국민주택채권	507,250	DCF모형	할인율
지역개발공채	8,860	DCF모형	할인율
도시철도공채	14,920	DCF모형	할인율
합 계	531,030		

2) 수준 3로 분류되는 자산과 부채에 대한 가치평가기법 및 투입변수(단위:천원)

구분	공정가치	가치평가기법	비관측변수	비관측변수 추정범위	관측가능하지 않은 투입변수의 공정가치에 대한 영향
매도가능금융자산					
오비에스경인티브이(주)	1,509,200	시장접근법	PSR	1.78배수	PSR 상승에 따라 공정가치 상승
			PBR	0.56배수	PBR 상승에 따라 공정가치 상승
(주)힐리언스선마을	495,374	DCF모형	성장률	2%	성장률 상승에 따라 공정가치 상승
			할인율	10.44%	할인율 상승에 따라 공정가치 하락

※ 상기의 공정가치 평가 내용은 K-IFRS 연결 기준입니다.

【 전문가의 확인 】

1. 전문가의 확인

- 해당 사항 없음

2. 전문가와의 이해관계

- 해당 사항 없음